

太陽と緑豊かな住みたくなる町

広報

よしとみ

YOSHI TOMI

1

2008.1.1

Jan

No.669

発行 / 吉富町役場

〒 871-8585 築上郡吉富町大字広津 226番地 1

TEL 0979)24-1122 FAX 0979)24-3219

吉富町子ども会カルタ大会

謹賀新年



町の動き

平成 19年 12月 1日 現在

町の人口	7,275人	前月比 - 1)
男	3,448人	前月比 + 3)
女	3,827人	前月比 - 4)
世帯数	2,829戸	前月比 + 1)

吉富町子ども会育成連絡協議会、主催の「第12回吉富町子ども会カルタ大会」が11月25日(日)に吉富町老人福祉センターで開催されました。大会には各子ども会から高学年の部、低学年の部合わせて23チーム、129人が参加し、静かながらも、熱戦が繰り広げられました。

(関連記事 19ページ)

主な内容

- 吉富町の民生委員・児童委員、主任児童委員が代わりまして..... 4
- 後期高齢者医療制度の保険料率が決まりました... 12-13



新年のごあいさつ



吉富町長
今富 壽一郎

経過いたしました。

私が政策の柱として掲げた「人口一万人をめざす活力ある町づくり」、「行財政改革と町民参加の行政」、「少子高齢化と団塊の世代対策」の三点につきまして、マニフェストで示した十九項目の施策を通じて、町民の皆様のご理解とご協力をいただきながら着実に進めているところであります。

これまでに「第三子以降の保育料無料化」など数項目の施策を実現したほか、「広津交差点の改良」、「農業・漁業の基盤整備事業」などの取組みが前進しており、町づくりの基本となる「都市計画の見直し」も住民参

加のもとでスタートいたしました。

本年は、「幼保一体化」、「子育て支援センターの開設」、「駅周辺の整備」、「企業誘致」、「起業支援による若者、団塊世代への働く場の提供」など、多方面にわたりにさらに充実した施策の展開を予定しております。

これらの施策の実現により、住民の福祉の向上と安全で安心して住める活力ある町づくりを進め、民意を反映した町政運営を心がけながら、皆様とともに吉富町の発展に努めてまいります。

ご承知のとおり、本町は合併をせずに単独で町政を歩んでい

くことを決断いたしました。地方自治体の財政は、合併の有無を問わず、全国的に大変厳しい状況にあります。本町ではすべての事務事業を見直し、収入に見合った支出による財政運営を行うべく、昨年末に「吉富町財政健全化計画」を策定いたしました。この計画に基づき、財政の健全化を進めながら、先に掲げた施策の実現を図り、単独での町政運営を力強く推進していく所存であります。

今後とも、町民の皆様方のご指導、ご鞭撻、ご協力を賜りますようお願い申し上げます。新年のごあいさつといたします。

多幸を、議員一同心からご祈念申し上げます。本年も変わらぬご支援ご協力を賜りますようお願い申し上げます。挨拶と致します。



吉富町議会議長

藤家 清見

新年明けましておめでとございます。

平成二十年の年頭にあたり、議会を代表いたしましたとして謹んで新年のご挨拶を申し上げます。

平素より議会に対し深いご理解とご協力を賜り感謝申し上げます。と共にご挨拶を申し上げます。望に満ちた新年を、ご家族お揃いで健やかに迎えたいこととお慶び申し上げます。

さて、昨年町議会議員選挙が

実施され新議員構成により本会議三回を鋭意実施致しました。

皆様よりご要望のありました広報紙「議会だより」創刊号を発刊致しましたが満足戴いたでしょうか。今後更に町政に関心を寄せてください。

なお、国は三位一体を国政の柱として考えているようですが、これは三つの要素が結びついて本質的に一つになること。言い換えると三要素が協力して一体

となることも解説されます。

私たちのまちでは、今後の町政の方向として、住民、行政、議会、を三要素として、三者一体となって、この小さなまちに根差した特性を活かして、皆さんの声やご意見が町政に生かされるべく、議会研鑽に努め明るく活力あるまちづくりに議員一同邁進致します。

新しい年を迎え、吉富町の限りない発展と皆様のご健勝とご





吉富町教育委員長

野依 洋一

新年明けましておめでとございます。

平成二十年、二〇〇八年の意義深い新春を迎え、教育委員会を代表して謹んで新年のご挨拶を申し上げます。



吉富町教育長

磯田 五孝

成人の年を迎えられた
若人の皆さんへ

中央教育審議会は、これから子どもたちにとって大事になるのは変化の激しい社会での「生きる力」であり、それを支える「確かな学力」「豊かな心」「健やかな体」であると示しています。そこで文部科学省は指導する内容や授業時数等の基準を示した学習指導要領の改善をおこなっています。

町教育委員会は学校・家庭・地域の連携のもとに一人ひとりが秘めた可能性や持てる能力を発揮しながら、自らの夢や希望の実現に向かって意欲を持って取りくむ児童、生徒の育成に努

成人おめでとございます。希望に輝く新年にあたり、成人の年を迎えられた若人の皆様に心からお慶びとお祝いを申し上げます。

皆様には、法律的にも国家の一員としての貴重な権利と義務が与えられることになりました。これからは、独立した個人として、多くの責任や義務を負いながら、地域社会や我が国の発展のために、貢献する行動が求められ、期待されます。

しかし、皆様の中には、すでに立派な職業人として実社会で

めまします。なお各学校に於て指導上、特に重視すべき事として基礎的な知識及び技能を習得させ、それらを活用して課題を解決するために必要な思考力、判断力等を育てる教育の推進に努めるよう助言、支援をしていく所存です。

豊かな心を育むには、その基礎を育てる道徳教育の充実が欠かせません。基本的な生活習慣、規範意識、生命尊厳等の指導、それに道徳的実践力を培う体験活動も必要です。

いじめ、不登校などの問題については小中学校とも重点課題活躍しておられる方、あるいは、学念にあつて勉学に専念しておられる方もあると思います。いずれにしても、将来への夢を抱き、希望に燃えておられることと思います。

東洋思想研究の第一人者として、また、「平成」の年号の考案者として広く知られている安岡正篤氏の百朝集に、「六中観」という人の道を説いた名言があります。この言葉を成人の日を迎えられた皆様に贈ります。

として取り上げ、町の教育相談員、スクールカウンセラー、不登校対応指導員との連携のもとに組織的な対応をとっています。

来年度から吉富幼稚園を吉富保育園の位置に移して、両園が施設を共用化します。今後は幼保一体化のメリットを生かして就学前の子どもへの教育・保育の総合的な提供に努めます。

吉富キッズクラブは休日や放課後に希望するクラブ・教室で、異年齢集団による特色ある活動が実施されています。

通学路の安全には学校、地域関係機関・団体との連携により、

六 中 観

死中、活有り。

(死を背にしたその中に活路を見出す。)

苦中、楽有り。

(苦しいときでも楽しみを見つけ。)

忙中、閑有り。

(忙しさの中でも心の余裕を見つける。)

壺中、天有り。

(どんな境遇にあつても自分だけの世界をつくる。)

意中、人有り。

(尊敬できる人を師とする。)

腹中、書有り。

(己を導く書を携える。)

その確保に努めます。

これからの生涯学習社会の中で生きがい、教養、人間的なつながりを目指した学習の機会や場の提供に心がけます。

皆様のご協力をいただきながら、明るく元気で活力に満ちた「人づくり」に励みます。

おわりに新しい年が希望に輝く、よい年でありませよと念じ、年頭のご挨拶といたします。



「忙しくて忙しくて、苦しんで苦しんで・・・」という環境であればあるほど、人生のチャンスでもありません。絶望したり、屈託したり、空しい気持ちになったりしたときは、この言葉を思い起こしてください。

きつと、心の支えとなり、進むべき道を照らし出してくれるものと思います。

皆様の今後益々のご健勝とご活躍を心より念じ、祝福の言葉といたします。

吉富町の民生委員・児童委員、主任児童委員が代わりました

民生委員・児童委員の全国一斉改選に伴い、吉富町では次の方々を委員として委嘱されました。

(委嘱日: 平成19年 12月 1日)

担当地区	氏名
幸子上	下 畑 美津代 (再任)
幸子古・幸子団地	池 田 英 子 (再任)
別府	太 田 榮 (新任)
楡生・鈴熊	出 水 清 子 (新任)
今吉上	立 澤 昌 子 (再任)
今吉下	山 本 光 昭 (新任)
土屋	梅 林 正 一 (再任)
直江	高 原 静 代 (再任)
界木	高 尾 信 子 (再任)
和井田	矢 頭 正 純 (再任)

担当地区	氏名
広津上・広津下	友 原 友 子 (再任)
昭和	藤 本 清 子 (新任)
小犬丸上	野 口 喜美子 (再任)
小犬丸下	吉 田 正 勝 (新任)
喜連島上	八 木 守 行 (再任)
喜連島下	深 津 弘 子 (新任)
高浜・皇后石・延命	若 山 孝 子 (再任)
主任児童委員(全域)	野 田 満記子 (新任)
主任児童委員(全域)	守 口 弘 子 (新任)

《民生委員・児童委員 / 主任児童委員とは》

民生委員・児童委員は、育児不安・介護・いじめ・生活不安など、地域の皆さんの心配事を解決するお手伝いをします。

必要に応じ、関係機関・団体・行政との連絡調整を行ないます。

また、主任児童委員は子供に関わる支援や相談を専門に担当しています。

問合せ先 吉富町役場 健康福祉課 ☎: 24-1123)

喜連島上区の民生委員児童委員の八木守行さんに永年民生委員児童委員の職務に従事され功績が顕著であったとして平成 19年度九州社会福祉協議会から会長表彰を受けられました。

また、この度の改選で退任されました民生委員児童委員で別府地区担当石丸 増夫さん、昭和地区担当小嶋 清さん、小犬丸下地区担当田中 收さん、喜連島下区担当の南 愛子さん、主任児童委員の太田悦子さんに厚生労働大臣から感謝状、民生委員児童委員で楡生地区担当の樋口 翌さん、主任児童委員の高橋 則江さんに福岡県知事が感謝状が送られました。

平成 20年 吉富町成人式のご案内

平成 20年の成人式を次のとおり開催いたします。

日時 平成 20年 1月 13日(日) 受付...午前 9 時 30分 開式...午前 10 時
 会場 吉富フォーユー会館 大ホール
 行事 式典 記念撮影 立食パーティ

服装は自由です。

当日は、ご家族の方の席を用意していますので、どうぞお出てください。

該当者には、住民票(1月 1日現在)に基づいて案内状を発送しました。案内状が届いていない場合は吉富町教育委員会 ☎ 0979- 22- 1944)にお申し出ください。

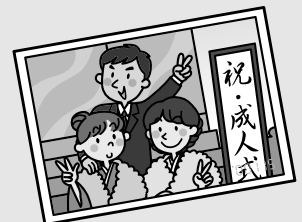

成人式該当者について

平成 20年の該当者は、昭和 62年 4月 2日から昭和 63年 4月 1日までの出生者です。また、現在、住民票が吉富町になくても吉富中学校を卒業した時点で町内に在住していた方も該当します。



くらし・行政相談コーナー

とき 毎週金曜日 午前10時～午後4時

ところ 小倉井筒屋 新館8階 お客様相談室（北九州市小倉北区船場町1-1）

でんわ 093-531-6710 電話でのご相談もお受けします。

次のようなご相談をお受けします

開設曜日	ご相談の内容	相談のお相手
毎週金曜日	行政一般の相談	九州管区行政評価局
第1金曜日	年金、社会保険、雇用・労災保険、労働条件、労務管理等の相談	福岡県社会保険労務士会
第2金曜日 (13時～16時)	登記、人権等の相談	福岡法務局
第3金曜日	税務に関する相談	九州北部税理士会
第4金曜日 (13時～16時)	相続・遺言、借地借家、登記、金銭・契約トラブル等の相談	福岡県司法書士会



お気軽にご相談ください！
相談は無料で、秘密は厳守されます。
予約は不要です

お問い合わせ先：総務省九州管区行政評価局

TEL 092-431-7081 (福岡市博多区博多駅東2-11・福岡合同庁舎本館)

ホームページ <http://www.soumu.go.jp/kanku/kyusyu.html>

「平成20年住宅土地統計調査」の標語(キャッチコピー)を募集します！

総務省統計局では、10月1日現在で「平成20年住宅土地統計調査」を実施します。

この調査は、日本の住宅の数、住宅の種類や設備、居住している世帯の状況、土地の保有状況など私たちの住生活に関する様々なことを明らかにするため実施されるものです。

そこで、この調査が今年の10月に行われることを多くの人に知ってもらい、調査が円滑に実施できるよう、調査のイメージにあった標語(キャッチコピー)を募集します。

入選作品(特選1点、佳作3点)には、賞状と記念品を授与します。なお、入選作品について、著作権法に規定するすべての権利を総務省統計局に無償で譲渡するものとしますので、ご了承ください。

参考 前回の特選作品

夢がある 家・まち・くらし 調査から

【応募方法】

- ・応募は、一人一点とし、未発表で、自作のものに限ります(作品の返却はいたしません。)
- ・応募の際は、作品、氏名、性別、年齢、住所、電話番号、職業(小中高生は学年)を明記してください。

【応募先】

はがき 〒162 8668 東京都新宿区若松町19-1
総務省統計局国勢統計課 住宅・土地調査広報担当
電子メール housing-land@stat.go.jp

【応募締切】平成20年2月11日(月) 当日必着

【問い合わせ先】

総務省統計局国勢統計課 住宅・土地調査広報担当
03-5273-1156(ダイヤルイン)

詳しくは、統計局HP <http://www.stat.go.jp/> をご覧ください！

皆様からの応募をお待ちしております



野外焼却(野焼き)は禁止されています!

野外焼却(野焼き)の禁止について

廃棄物の処理及び清掃に関する法律により、廃棄物の野外焼却、いわゆる野焼きは一部の例外を除き禁止されています。

野焼きはダイオキシン汚染をはじめとする大気汚染の原因になります。ごみを処分する場合は、一般家庭であれば、分別してごみに出す。事業者の方は、業者へごみ処理を委託するなど、適正な処分をしましょう。

罰則について

廃棄物の焼却禁止に違反した場合、5年以下の懲役若しくは1,000万円以下の罰金又はその両方が科せられます。

焼却禁止の例外

1	たき火、その他日常生活を営む上で通常行われる廃棄物の焼却であって軽微なもの	落ち葉焚き、キャンプファイヤー
2	農業、林業、漁業を営むためにやむを得ないものとして行われる廃棄物の焼却	焼き畑、畦の草及び下枝の焼却、漁網にかかったごみの焼却
3	風俗習慣上又は宗教上の行事を行うために必要な廃棄物の焼却	正月の「しめ縄、門松等」を焚く行事
4	国又は地方公共団体がその施設の管理を行うために必要な廃棄物の焼却	河川敷の草焼き、道路側の草焼き
5	震災、風水害、火災、凍霜害その他の災害の予防、応急対策又は復旧のために必要な廃棄物の焼却	災害等の応急対策、火災予防訓練

例外として焼却できるものであっても、容易に代替措置がとれるものは、やむを得ないものにはあたりません。

また、例外として焼却できるものであっても、焼却により隣近所(特に住宅地)に迷惑となる焼却は自粛しましょう。(焼却を行う前にできるだけ隣近所に声かけ等をし、迷惑(特に洗濯物や室内へ焼却物の臭いが着く等の迷惑)をかけないように十分注意してください。)

ごみ出しのルールを必ず守りましょう!

ごみを出す際は、ごみの分別ガイドブックで収集日と収集する物及び出し方を必ず確認し、正しい収集日に朝8時30分までに出しましょう。

ごみは、自分の住んでいる自治会の指定された場所のみ(ごみの種類により出す場所が異なる場合があります。)に出しましょう。

プラスチック製容器包装の出し方について

プラのマークのあるきれいなプラスチック類のみを出してください。(プラのマークのないものや、汚いものは、可燃ごみで出してください。)

また、プラスチック製容器包装を出す際は、無色透明の袋(市販の無色透明の袋やレジ袋の無色透明タイプの袋)に入れて出してください。町の指定袋(燃えるごみやペットボトルの指定袋)には入れないでください。



プラのリサイクル
マーク

プラスチック製容器包装の追加収集日について

1月の追加収集日は、1月30日(水)です。

住民課

吉富町公費医療制度を ご存じですか？

乳幼児・障害者・母子家庭等の方の医療費の窓口負担分の一部を県と町が負担する制度です。受給対象者となるには申請が必要です。各制度の受給要件は下記の通りです。該当すると思われる方は手続きをしてください。

【乳幼児医療費支給制度】

対象...三歳未満のお子様(外来・入院とも)
三歳以上就学前のお子様(入院のみ)

【重度心身障害者医療費支給制度】

対象...身体障害者手帳1級該当者
療育手帳A該当者
身体障害者手帳3級かつ療育手帳B該当者

【母子家庭等医療費支給制度】

対象...母子家庭の方
一人暮らしの寡婦で誰からも扶養されていない方
所得等の審査があります。

(いずれも生活保護を受けている方は対象になりません。)

詳しいお問い合わせは
役場健康福祉課・公費医療係まで
☎24-1123



行橋税務署からの お知らせ

平成19年分の所得税の確定申告 (所得税の還付を受けるための申告)

平成19年分の所得税の確定申告に関する税務署での相談や申告の受付は、平成20年2月18日(月)からですが、還付を受けるための申告は、1月から受け付けています。

還付を受けるための申告書を早めに提出しますと、税金の還付も早くなります。

例年、3月に入りますと税務署などの窓口は大変混み合います。早めに申告書の提出をお願いします。

申告は、自宅やオフィスからインターネットで手続きができるe-Taxをご利用ください。

税務署の閉庁日(土・日曜日、祝日等)は、税務署などでは相談や申告書の受付は行っておりませんのでご注意ください。

なお、税務署の閉庁日(土・日曜日、祝日等)でも申告書は、郵便若しくは信書便による送付又は税務署の時間外収受箱への投かんにより提出することができます。

問い合わせ先:行橋税務署 個人課税第一部門
TEL 0930-23-0580

一月は国民健康保険税 町民税の納期です

一月は、国民健康保険税第八期分と町民税第四期分の納期です。

町税は納期限内に納めましょう。納期限を過ぎると、延滞金も生じてきますので、ご注意ください。

なお、町税は口座振替で納め

ることができません。納めに行く手間が省け、納め忘れの心配もなく、大変便利です。ぜひご利用ください。



家屋を取り壊した 場合は届出を!

平成十九年中に家屋(住宅・納屋・倉庫など)を滅失、取り壊した場合は、役場税務課に「家屋の滅失届け」を提出してください。

詳しいことは、役場税務課固定資産税係 0979・24・1125(直通)までお尋ねください。

滅失届出をせずに、そのままにしておきますと固定資産課税台帳から消えずに、課税されることになりますので、必ず届出をしてください。



**申告が
必要です!**

所得税から住宅ローン控除額を 引ききれなかった方

申告期限

平成20年
3月17日
まで

控除しきれなかった分は
住民税(所得割)から控除されます。

税源移譲により、所得税が減額となり、控除できる住宅ローン控除額が減る場合があります。平成18年末までに入居し、所得税の住宅ローン控除を受けている方で、所得税から控除しきれなかった額がある場合は、翌年度の住民税(所得割)から控除できます。

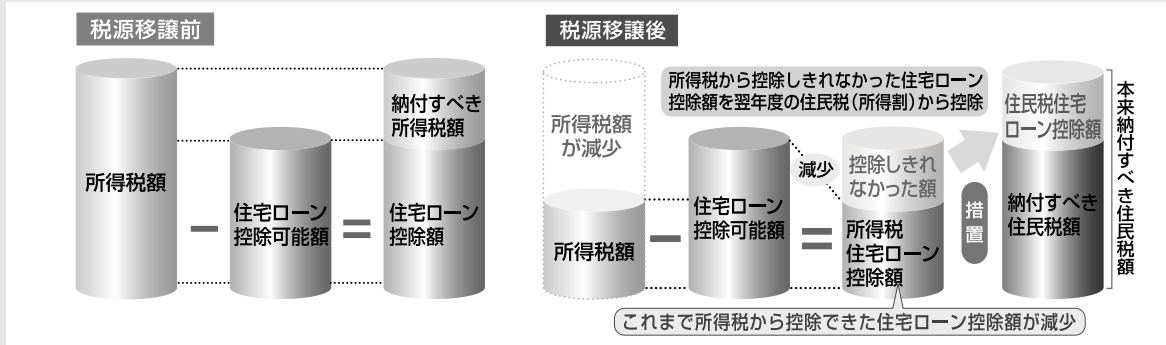

平成20年以降、住民税の住宅ローン控除の適用を受けるためには、毎年申告が必要となります。

平成19年分の所得税から控除しきれない額が発生した場合、平成20年3月17日までに、平成20年1月1日現在お住まいの市区町村へ「市町村民税道府県民税 住宅借入金等特別税額控除申告書」を提出してください。

住民税の住宅ローン控除の適用を受ける方	住宅借入金等特別税額控除申告書の提出方法
所得税の確定申告をされない方	源泉徴収票を添付して市区町村へ提出
所得税の確定申告をされる方	所得税の確定申告書とともに税務署へ提出

平成20年4月から森林環境税が始まります

森林環境税は、福岡県内の荒廃した森林を再生し、健全な状態で次世代へ引き継ぐために使われます。皆様のご理解とご協力をお願いします。

【税の用途】荒廃した森林の再生、県民参加の森林づくりの推進

【税額など】

個人:年間500円(約200万人が対象。対象となる目安:約100万円以上の収入がある場合)

法人:資本金に応じて年間1,000円~40,000円(約10万社が対象)

【納め方】

個人の事業所得者等:住民税の納付書により、年4回(6,8,10,1月)に分けて納付

個人の給与所得者:6月から翌年5月までの12回に分けて給与天引き

法人:法人県民税の申告時に納付

【問い合わせ】福岡県林政課 TEL 092-643-3540

同 税務課 TEL 092-643-3063

ホームページ <http://www.pref.fukuoka.lg.jp/wbase.nsf/doc/keepforest>



住宅ローン控除 Q&A

Q 「住民税の住宅ローン控除額の金額はどう決まるの？」

A 「住民税の住宅ローン控除額」は、「住宅ローン控除可能額」と「税源移譲前の税率を用いて算出した所得税額」のいずれか少ない金額から「所得税の住宅ローン控除額」を差し引いた金額となります。

Q 「どういった場合に、住民税の住宅ローン控除の対象となるの？」

A 給与所得者の方については、平成19年分の給与所得の源泉徴収票の摘要欄に「住宅借入金等特別控除可能額」が記載され、この金額が源泉徴収票の「住宅借入金等特別控除の額」より大きい場合に、住民税の住宅ローン控除の対象となります。

Q 「平成19年以降に入居した場合は？」

A 「住民税の住宅ローン控除」の適用はありません。別途、所得税において、新たな住宅ローン控除制度の特例が設けられましたので、所轄の税務署にお問い合わせください。
(「従来の方式」と「控除率を引き下げて控除期間を延長する方式(10年から15年に延長)」の選択制をとる特例が創設されています。)

住宅ローン控除モデルケース ● 夫婦+子供2人 給与収入700万円(住宅ローン控除可能額:27万円)の場合 ●

(単位:円)

申告しないと…

税源移譲前	税 額	住宅ローン控除額	負 担 額
所得税	263,000	263,000	0
住民税	196,000	0	196,000
合 計	459,000	263,000	196,000

申告すれば…

税源移譲後	税 額	住宅ローン控除額	負 担 額
所得税	165,500	165,500	0
住民税	293,500	0	293,500
合 計	459,000	165,500	293,500

控除額が減少し、負担が増加する。

※夫婦+子供2人の場合で子供のうち1人が特定扶養親族に該当するものとしています。
※一定の社会保険料が控除されるものとして計算しています。
※住宅ローン控除額は、一定の条件で試算した場合の例です。

税源移譲後	税 額	住宅ローン控除額	負 担 額
所得税	165,500	165,500	0
住民税	293,500	97,500	196,000
合 計	459,000	263,000	196,000

住宅ローン控除額が減少しないよう、住民税(所得割)から控除します。

住宅のバリアフリー改修工事に伴う固定資産税の減額措置について

平成19年4月1日から、高齢者、要介護認定者、要支援認定者、障害者の方がお住まいの住宅をバリアフリー改修工事された場合、翌年度分のみ住宅1戸当たりの床面積100㎡までを限度として、固定資産税が3分の1減額されます。



家屋の要件 / 平成19年1月1日以前に建てられた住宅(賃貸住宅を除く)

減額申告書提出時の居住者の要件 /

工事完了の年の翌年1月1日で65歳以上の方
要介護認定又は要支援認定を受けている方
障害者の方

改修工事の内容 /

廊下の拡幅	階段の勾配の緩和	浴室の改良	便所の改良
手すりの取付け	床の段差の解消	引き戸への取替え	床表面の滑り止め化

改修期間と工事費 /

平成19年4月1日から平成22年3月31日までに改修工事が完了するもので、補助金等を除く自己負担額が30万円以上のもの

申告の手続等 /

詳しいことは、吉富町役場税務課(☎24-1125)まで問い合わせください。

第9回糖尿病及び合併症予防のための講演会

北九州地区

近年わが国の糖尿病患者数は増加の一途を辿り、厚生労働省の調査によれば、糖尿病患者とその予備軍を合わせて1,620万人に達する事が明らかになりました。糖尿病は自覚症状がないことが多く、放置したり自己流の判断で取り返しのつかない事になり合併症まで起こしてしまう人も年々増加しています。

このたび、日本糖尿病協会の主催により「糖尿病の正しい知識と自己管理」をテーマに講演会と運動講習、個別相談が吉富町で行われます。皆様、奮ってご参加ください。

現在糖尿病でない方でも、糖尿病に関心があればおいで下さい。家族の方や、医療関係者の多くの参加をお待ちしています。

日時 平成20年 1月 26日(土)

入場無料



会場 吉富フォーユー会館 及び 体育館

内容

時間	会場	内容
10時30分 ~ 12時	吉富町体育館 (受付: 10時~)	運動講習「ストップ・ザ糖尿病 健康塾」 福岡県立スポーツ科学情報センター 健康運動指導士 本間孝太郎 先生
13時~ 16時	フォーユー会館 ホワイエ	身長・体重・血圧・血糖・尿検査・体脂肪・動脈硬化度の測定 (体脂肪と動脈硬化度の測定は希望者のみ) 健康相談コーナー (医師・栄養士・看護師) 食生活に関する展示コーナー 検査、相談もすべて無料です。
14時~ 15時	フォーユー会館 大ホール	講演会「糖尿病は患者さんが主治医です」 演者:九州大学病院医療情報部 講師 中島直樹 先生

主催 / 日本糖尿病協会福岡県支部 後援 / 糖尿病対策推進会議

後援 / 吉富町、豊前築上医師会、京築保健福祉環境事務所他

代表世話人 / 杉本クリニック 院長 杉本英克

問合せ先 / ・日本糖尿病協会福岡県支部(九州大学第二内科研究室内)

藤本 Tel 092- 671- 0611

・杉本クリニック 担当:有山 Tel 093- 473- 0300

・吉富あいあいセンター 担当:工藤 Tel 0979- 23- 9900

国民健康保険税率の見直しを検討します。

医療費や介護納付金(40歳以上65歳未満の国保加入者については介護保険料分を国民健康保険税に含めて納めていただき、国保が介護保険制度へ介護納付金として支払うことになっています。)が増加する中で、保険税の収入の増加が見込まれず、町国保財政は非常に厳しい状況にあります。将来にわたって、国保事業を健全・安定的に運営していくために、支出に見合った国保税を確保することを目的とした税率の見直しについて検討します。

見直しの理由

1. 医療給付費分(皆様の掛かった医療費に対する支払い)の国保税率の見直し

医療費が増加する中、平成8年度以降一度も税率改正がなく、適正な税収入の確保が不可能となっています。

平成18年度の医療給付費は5億5,376万5千円(表1)、保険税収入は1億7,784万9千円(表2)となっています。医療給付費と税収入を平成16年度から18年度までの3年間で比較すると、医療給付費は4,730万5千円(9%の増加)増加し、保険税は566万3千円(3%の減少)減少しています。医療給付費の増加に対して、国保税が追いついていない状況にあり、その差は年々大きくなっています。

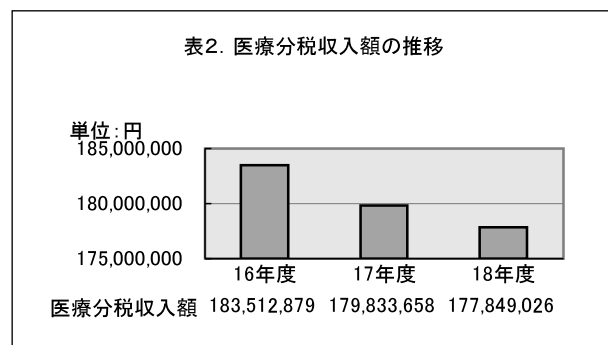
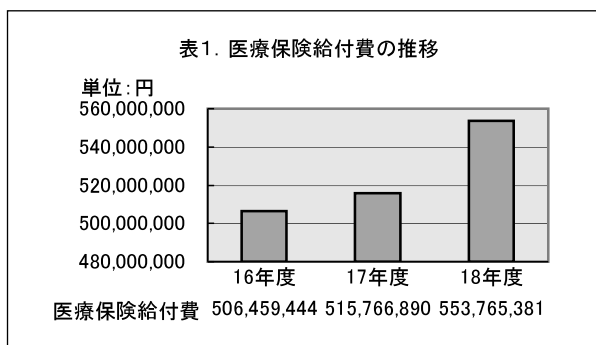

2. 介護納付金分の国保税率の見直し

一人当たり介護納付金が増加する中、平成12年度の制度発足以来一度も税率改正がなく、適正な税収入の確保が不可能となっています。

平成12年度の一人当たり介護納付金は24,90円であったのが、18年度には約1.9倍の47,578円(19年度49,476円)となっていますが、一度も税率改正がおこなわれず、18年度決算では一人当たり8,662円の赤字が生じています。

3. 後期高齢者支援金分の国保税率の創出

平成20年度から、75歳以上の高齢者を対象とする「後期高齢者医療制度」が創設されることに伴い、後期高齢者医療保険以外の保険者は「後期高齢者医療制度」への支援が義務付けられ、新たな税率を設けることになりました。

なお、「後期高齢者医療制度」の発足により「老人保健制度」は廃止となり、「老人保健制度」への支援はなくなります。

国民健康保険制度では、税率が皆様の掛かった医療費で決定する仕組みになっています。つまり、皆様一人ひとりが、予防意識を高めることで医療費を抑えることができれば、税率を下げることができます。年に1回は必ず健康診断を受け、病気の早期発見・治療に心がけましょう。

70~74歳の方の窓口負担について

70~74歳で現在窓口負担が割の方については、20年4月から割となることが決定していましたが、1年間は据え置き割負担とする案が検討されています。本町では、この案の決定後速やかに正しい負担割合を表示した高齢受給者証を配布します。

後期高齢者医療制度の 保険料率が決まりました

平成 20年 4月からの、75歳以上(一定の障害のある人は65歳以上)の人が被保険者となって加入する「後期高齢者医療制度」の保険料率が決まりました。

保険料率は、保険料の算定に用いる被保険者均等割額と所得割率を言い、県内に住む被保険者の医療費の状況などによって決まります。

保険料

- ・保険料は、医療給付費(総医療費から自己負担分を除いた費用)の約1割を被保険者全員で負担します。
- ・被保険者、一人ひとりが納付します。
- ・保険料の額は、被保険者全員が等しく負担する被保険者均等割額と、一定以上の所得がある被保険者が所得に応じて負担する所得割額の合計額になります。

【保険料計算式】

$$\begin{aligned} \text{保険料} &= \text{被保険者均等割額} + \text{所得割額} \\ &= 50,935\text{円} + [\text{総所得金額等} - 33\text{万円 (基礎控除)}] \times 9.24\% (\text{所得割率}) \end{aligned}$$

保険料の最高限度額は50万円(年額)です。

総所得金額等とは、前年中の「公的年金収入 - 公的年金等控除」、「給与収入 - 給与所得控除」、「事業収入 - 必要経費」等で、各種所得控除前の金額です。

公的年金収入のみの人は、年金額が153万円以下の場合、所得割額はかかりません。

軽減措置

所得の少ない世帯に属する人

世帯の総所得金額等に応じて、均等割額が軽減されます。

軽減割合	住民票上の同一世帯内の被保険者及び世帯主の総所得金額等の合算額
7割軽減	33万円(基礎控除額)以下の世帯
5割軽減	33万円(基礎控除額) + 24.5万円 × 被保険者数 (被保険者である世帯主を除く) 以下の世帯
2割軽減	33万円(基礎控除額) + 35万円 × 被保険者数 以下の世帯

軽減の判定に係る総所得金額等は、「公的年金収入 公的年金等控除 15万円」となるなど、保険料計算の総所得金額等とは異なる場合があります。

後期高齢者医療制度に加入する前日において、被用者保険の被扶養者であった人
(政府管掌及び組合管掌保険、船員保険、共済組合など。国民健康保険は該当しません。)

被用者保険の被扶養者であった人は、新たに保険料負担が生じるための緩和措置として、被保険者となる月から2年間は、均等割額が5割軽減されます。さらに、特例措置として、平成20年4月から9月までは保険料の負担はなく、10月から平成22年3月までは均等割額の9割が軽減されます。いずれも、所得割額はかかりません。

・平成20年4月に被保険者となる場合

平成20年4月～9月	保険料負担なし
平成20年10月～22年3月	均等割額：9割軽減、所得割額：なし
平成22年4月～22年3月	均等割額：5割軽減、所得割額：なし

【保険料の計算例】

- ・単身世帯例1：基礎年金受給者(年金収入79万円)の場合
均等割額(7割軽減)15,280円 + 所得割額 0円 = 保険料 15,280円(年額)
- ・単身世帯例2：平均的な厚生年金受給者(年金収入20万円)の場合
均等割額(2割軽減)40,748円 + 所得割 44,352円 = 保険料 85,100円(年額)
- ・夫婦世帯例：夫の年金収入20万円、妻の年金収入79万円の場合
夫：均等割額(2割軽減)40,748円 + 所得割額 44,352円 = 保険料 85,100円(年額)
妻：均等割額(2割軽減)40,748円 + 所得割額 0円 = 保険料 40,740円(年額)
保険料は10円未満切り捨て。

保険料の決定

被保険者一人ひとりの保険料は制度開始後に決定いたしますので、保険料に関する通知は、平成20年4月以降になります。

納付方法

- ・年金額が18万円以上で、かつ、介護保険料と合わせた保険料額が年金額の2分の1以下の場合……年金から天引きされます。(特別徴収)
- ・上記以外の場合……納付書や口座振替で納付します。(普通徴収)

特別徴収は、平成20年4月支給の年金から保険料の天引きが開始されます。

現在、被用者保険に加入している人については、保険料軽減にかかる特例措置の関係で、普通徴収となる場合があります。

お問い合わせ

吉富町役場健康福祉課 ☎24 - 1123

福岡県後期高齢者医療広域連合 ☎092 - 651 - 3111



さわやかなくらしをあなたに 下水道だより

「下水道排水設備工事責任 技術者」の登録が始まります！

本町では平成十五年度末より一部の区域において公共下水道が供用開始されております。

そこで、各家庭等から役場が設置した公共ます（官民境界から原則として一メートル以内の民地側にある）の間をつなぐ排水設備工事は、吉富町の指定工事店でなければ施工することはできません。

その指定工事店の指定を受けるためには、今回の登録が必要となります。

受付期間

平成二十年一月十五日から
平成二十年一月三十一日まで
土曜・日曜を除く

受付時間

午前八時三十分から

午後五時十五分まで

登録資格条件

平成十九年度福岡県下水道排水設備工事責任技術者試験に合格した方、又は福岡県内の他の地方公共団体において既に登録を受けている方。

手数料

一件につき 二千元

申込み・問合せ先

申請書に必要書類を添えて
吉富町上下水道課まで提出し
てください。

役場上下水道課
☎0979・24・4074

申請書は、上下水道課に用意
しております。





水道管にも冬じたくを

昨年の冬は暖冬で水道管の凍結や破損等の事例はなかったようですが、今年の冬も同じように暖冬とは限りません。気温が下がり氷点下近くなると、風当たりの強いところや日陰にある、むき出しの水道管や水道メーターは、凍ったり破裂したりすることがありますので、水道管の冬支度も早めにすることをおすすめします。

(1) 凍結防止の方法

水道管や水道メーターに保温材(市販の保温チューブや布・古毛布でも可)を巻き付け、その上からはがれ落ちないよう、ビニールテープなどで巻いてください。

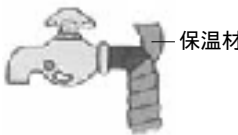
布・古毛布を巻くときは、水で濡れないようにビニールを被せるか、テープを巻く場合には布の部分が見えないくらいしっかりと巻いて下さい。

<p>(1)露出した給水管には保温材を巻きます。じゃ口も凍結しやすいのでご注意ください。 (水道管を保温する材料は、ホームセンターなどで買う事が出来ます。)</p>	<p>(2)保温材としては、毛布・布などがあります。包んだ上からビニールなどを巻いて保温材がぬれないようにしましょう。</p>	<p>(3)メーターボックスの中には毛布や布などを入れると、メーターの凍結を防止することができます。凍結の時期がすんだら取りのぞいてきれいにしてください。</p>
 <p>保温材</p>	 <p>ビニール</p>	 <p>古い毛布や 布切れ</p>

(2) 凍って水が出なくなった場合

自然に溶けるのを待つか、タオル等をかぶせてぬるま湯をかけて時間をかけてゆっくりと溶かします。
(熱湯は絶対かけないで下さい。蛇口や水道管が破裂する恐れがあります。)

(3) 水道管が破裂したら

メーターボックス内の止水栓を閉めて、吉富町指定工事業者に修繕を依頼して下さい。

《問い合わせ先》上下水道課 上水道係 TEL 0979 24 4074(直通)

工事入札結果

平成19年度 下水道工事に伴う
配水管布設替工事(第1工区)
工事金額
一千七百十六万七千五百円
(有)下畑電設工業

平成19年度 下水道工事に伴う
配水管布設替工事(第4工区)
工事金額
四百八十七万二千元
(有)恒広設備

平成19年度 下水道工事に伴う
配水管布設替工事(第1工区)
工事金額
七百十四万円
向野工務店

平成19年度 下水道工事に伴う
配水管布設替工事(第5工区)
工事金額
四百六十四万一千円
(有)山本工業所

平成19年度 下水道工事に伴う
配水管布設替工事(第3工区)
工事金額
二百十万円
(有)下畑電設工業

平成19年度 下水道工事に伴う
配水管布設替工事(第5工区)
工事金額
六百六十五万五千円
高瀬設備工業

平成19年度 下水道工事に伴う
配水管布設替工事(第3工区)
工事金額
九百三十四万五千円
(有)川村設備工業

平成19年度 下水道工事に伴う
配水管布設替工事(第5工区)
工事金額
六百六十五万五千円
高瀬設備工業

平成19年度 下水道工事に伴う
配水管布設替工事(第4工区)
工事金額
九百三十四万五千円
(有)川村設備工業



児童の安全確保に係る協力のお願い

みんなの力で住みよい町を

近年、子どもたちが被害者となる事件や事故が増加傾向にあります。特に、登下校時や夕刻時において多発しています。

吉富町青少年育成町民会議並びに吉富小学校では、子どもたちの安全確保に係る取り組みを実施し、子どもたちが事件や事故に巻き込まれることがないように、努めております。

住民の皆さまの、益々のご理解とご協力を賜りますよう、よろしくお願いいたします。

吉富町青少年育成町民会議「吉富町子どもを見守る運動」

この運動のための特別な行動は必要ありません。毎日の日課、例えば、散歩や自宅周辺の掃除をするときなどに、子どもたちを見守ってください。

散歩や自宅周辺の掃除などの日課を、子どもたちが登下校する時間に合わせて行ってください。休みの日は、子どもたちが遊んでいる時間帯にお願いします。

ご自身が犯罪に巻き込まれないよう、危険を感じたらすぐに警察に相談してください。

協力者には運動グッズとして帽子や腕章を配布します。ご入用の方は、下記問合せ先までご連絡ください。

吉富小学校「児童の安全確保に係る一斉行動日の取組」

実施日時: 毎月第3火曜日 15:20~15:50(30分程度)

学校行事等の関係で、日程を変更する場合があります。

取組内容: 児童の下校後、通学路(10箇所)に立って、児童の下校を見守る。

実施箇所: 今吉春日神社 乙女治療院前から瀬口組倉庫 県道山内吉富線今吉北交差点
鈴熊池付近 直江パチンコ店付近 直江グランプルー(アパート)から壺神社
県道中津吉富線下トンネル 小犬丸から界木線 飛鳥齋場手前交差点
飛鳥齋場から間尾

児童の下校(学校を出る)時刻

1年~2年	月~金	3時から3時30分ごろ
3年~6年	月・水・木・金	4時から4時30分ごろ
	火	3時から3時30分ごろ

左記は通常学校を出る時刻ですが、行事等の関係で変更する場合があります。

お問合せ先 吉富町教育委員会内 吉富町青少年育成町民会議事務局 ☎22-1944

わがまち・ふるさと
トピックス



吉富町教育委員会教育委員が 任命されました

平成19年12月14日付けで退職
しました花畑昭一郎委員の後任
に、12月町議会において議会の
同意を得て、内尾信彦さん（今
吉）が任命されました。

瑞宝小綬章を受章

是本信義さん（71歳）が、こ
のほど防衛省勤務（海上自衛隊）
での功勞により、瑞宝小綬章を
受章されました。

是本さんは、昭和34年海上自
衛隊に入隊以来、平成3年まで
の32年間勤務し、その間艦長、
司令官、總監部防衛部長などを
歴任され退職、その後民間企業
の経営を経て、現在執筆家とし
て活躍されています。また、現
在吉富町都市計画審議会副会長
等町政の発展にも寄与されてい
ます。

叙勲の受章は、是本さんのお
母さんである是本園子さんも受
章（勲六等宝冠章）されており、
親子二代での受章となりました。

受賞された是本信義さん



任命された内尾信彦さん

人権作文で表彰

吉中3年の横川さん・松浦さん

福岡法務局などが実施した「第
27回全国中学生人権作文コンテ
スト福岡県大会」で、吉富中学
校から応募した3年生の横川瑞
恵さん・松浦里奈さんが、この

ほど福岡法務局・福岡県人権擁
護委員連合会奨励賞を受賞しま
した。

なお、コンテストには、県内

245校から45,223編も
の応募がありました。

また、吉富中学校にも法務省
及び全国人権擁護委員連合会よ
り全国中学生人権作文コンテス
トの実施にあたり多大な協力が
なされたことが認められ、感謝
状が贈呈されました。

第7回福岡県

ねんりんスポーツ文化祭

将棋交流大会A級にて
若山征洋さんが優勝!!

11月25日(日)に飯塚市立岩公民
館で開催された、全国ねんりん
ピック将棋大会福岡県予選にて、
若山征洋さん(高浜)が優勝し
ました。大会予選には約100
名が参加、若山さんを含む上位
3名が2008年度に鹿児島県
で行われる全国大会に福岡県代
表として出場する予定です。



優勝した若山征洋さん



第39回豊築武道大会

吉富勢が大活躍!!

11月18日(日)に豊前市で開催された「第39回豊築武道大会」で、吉富町から出場した少年柔道教室

室、少年剣道教室、吉富中学校柔道部・剣道部の選手が大活躍しました。

大会の結果は次のとおりです。

『第3回吉富町小学生ソフトバレーボール大会』開催!!

12月9日(日)に、吉富キッズクラブ育成連絡協議会(会長:佐田秀敏氏)の主催による『第3回吉富町小学生ソフトバレーボール大会』が、吉富小学校体育館で開催されました。吉富小学校の児童39名(計8チーム)が参加し、寒さを吹き飛ばすような熱戦を繰り広げました。

【試合結果】
優勝 REEGE 大好き



優勝のREEGE 大好き

準優勝 帰ってきたF1・6
第3位 世紀末伝説
マジカル デストロイ



準優勝の帰ってきたF1・6



第3位の世紀末伝説マジカル デストロイ



豊築武道大会で活躍した吉富少年柔道教室の選手たち

- 【柔道・小学校1年生の部】
優勝 藤野 伊芙
準優勝 大下 昌将
- 【柔道・小学校3年生の部】
3位 山本 圭吾
3位 大下 力男
- 【柔道・小学校4年生の部】
優勝 池之上賢次
準優勝 表 拓美
- 【柔道・小学校6年生の部】
準優勝 小畑 諒輔
- 【柔道・小学校女子中学年の部】
優勝 石丸 淑子
- 【柔道・中学校1年生の部】
優勝 髙田 勝斗
準優勝 堀本 就章
- 【柔道・中学校2年生の部】
優勝 加久 雄太
準優勝 古曾尾克也
- 【柔道・中学校3年生の部】
優勝 秋元 大気



剣道小学2年生の部準優勝の工藤佑介君(左)と小学3年生の部準優勝の向野公晴君(右)

- 準優勝 木部 礼志
- 3位 奥野 純平
- 3位 白川 雅也
- 【柔道・中学校女子の部】
優勝 西岡 樹里
準優勝 乙女 未来
- 【剣道・小学校2年生の部】
準優勝 工藤 佑介
- 【剣道・小学校3年生の部】
準優勝 向野 公晴
- 【剣道・中学校1年生の部】
優勝 梅津 紀信
- 3位 小野 健太
- 3位 向野 貴郁
- 【剣道・中学校女子の部】
優勝 村上 千佳
準優勝 川口 法子

吉富町子ども会 カルタ大会



吉富町老人福祉センターで11月25日(土)、吉富町子ども会育成連絡協議会主催の「吉富町子ども会第12回カルタ大会」が開催されました。主な結果は、次のとおりです。

高学年の部

優勝

「Hey!Say!五」チーム
(今吉子ども会)

準優勝 「幸子古1」チーム
(幸子古子ども会)

3位 「幸子古2」チーム
(幸子古子ども会)



高学年の部優勝の「Hey!Say!五」チーム
(今吉子ども会)

3位

「界木ジュニア」チーム
(界木子ども会)

低学年の部

優勝 「界木キッズ」チーム
(界木子ども会)

準優勝 「キング」チーム
(今吉子ども会)

3位 「幸子上B」チーム
(幸子上子ども会)

3位 「別府B」チーム
(別府子ども会)



低学年の部優勝の「界木キッズ」チーム
(界木子ども会)

110番は緊急通報専用電話です。

110番受理は、警察本部通信指令室で行っています

110番は地元の警察署や交番・駐在所で受理していると思われる方が多く、場所を尋ねると「すぐそこたい」とか、字名から答える人がいます。

110番した場合には、必ず市町村名から教えてください。

110番受理とパトカーへの指令は、同時進行でなされています

詳しく聞いていると「いつまでも聞いてないで、早くパトカーをよこさんか」と大きな声を上げる人がいます。

110番受理とパトカー等への指令は、受理者と指令者が同時進行で行っていますので、落ち着いて教えてください。

現場はどこなのか確認してください

現場を特定するため、地番を確認するか、交差点名・コンビニ名・著名な建物などの目標となるものを教えて下さい。

目標となるものがない場合は、近くの電柱に表示されている番号を知らせてください。

110番は「緊急を要する事件・事故の緊急通報専用電話」です。

県内の110番は、すべて福岡市博多区にある福岡県警察本部の通信指令室で受理され、通報内容は直ちに無線によって管轄の警察署・パトカーなどに指令されます。

ひったくりなどの被害にあった場合は、犯人逮捕や被害回復のために素早い通報が最も大切です。“ちゅうちょ”することなく110番をしてください。

いたずら電話はもちろん、相談や問い合わせのための110番はやめましょう。1分1秒を争う事件・事故への対応を遅らせる原因となります。

相談や問い合わせは
警察安全相談コーナー # 9110(092-641-9110)

「緊急時 頼れるあなたの 110番」
「安心の 警察相談 # 9110」

児童虐待防止に関する講演会

日時 平成20年1月26日(土)
13時30分～16時00分

場所 福岡県立大学 大講義室
内容

(1) 児童自立支援サークル発表

13時30分～

(2) 児童虐待防止講演会

14時～16時

・テーマ

「虐待を受けた子どもへの

理解と対応 被虐待経

験が将来に及ぼす影響」

・講師

福岡県立大学 人間社会

学部 社会福祉学科

准教授「西原 尚之」

参加費など 参加費無料

問合せ・申し込み先 福岡県

田川児童相談所 総務企画課

☎0947 42 0499



吉富文芸

短歌

草を取る我が耳もとに激しき音
二匹のハトの争ひを見ぬ 向野 朝香

クウイと鳴き手足ふるはず蝙蝠
は吾が出す木切れにしがみつくなり 渡辺多恵子

刑事たりし「兄思ひつ」張込
のテレビドラマに夜を更かしみつ 池田 稔江

城跡へ続く桜の木々の辺に家老
屋敷はひそと建ちある(秋月) 石井眞理子

廃業のパチンコ店の硝子面に信
号待ちの車灯耀ふ 佐田 正子

事務官は健康体操行ひくれぬ戦
中時代を思ひ出させて 花畑フサ子



久に訪ひし友の書棚の三岸好太
郎画才もぎしはデーベアの病 東 洋子

神佛にひたすら祈るひとときの
夕やけの空朝やけの空 大澤 忠義

雲間より月の出ずれば草叢に宿
りし露は玉と煌めく 高原 猛

御利益に預からむとて老い我れ
も音羽の灌の水汲みて吞む 岡 紀子

小春日の土手に鎮座す石地藏誰
が供えしや生花のあがりて 高原トシエ

秋空にフワリフワリと白雲は紅
葉の谷間をよぎりて行くも 太田 鶴子

街路樹に花咲爺さん顔まけのイ
ルミネーションは夢のトンネル 太田 延子

(東京六本木にて)
佐藤トヨ子

朝夕に掃く柿の葉はさまざまな
色に染まりて秋深みゆく 丸谷 清子

尾坐 新子
京築掘り起しフェアのパネル
には朴葉に書かれし俳句の一首
梅林壽美子

チャンネルを切りかへ応援して
あるに「王ダイエー」のなかな
か勝てぬ 梅林 佑有

今年こそ今年こそはとまたのが
す父の生家の桜のさかり 馬渡 築川

世界地図なでて世界を旅すれば
戦火の炎が我が指を焼く

俳句

小春日を揺らす吊橋人の波
奥家トシ子

学ぶこと多く残して古曆
中川ハナエ

夕寒の手にのせて切る絹豆腐
猫田加代子

木枯しに駈去る乙女蓬髪と
山口てる代

溪流に架かる吊橋鳴る落葉
田中 収

一箒の燃えて干さるる唐辛子
丸谷 清子

川柳

さ庭にも紅葉のありて賑わえり
矢頭ミキ子

磴籠のかけより昏れて石路の花
廣田千代子

小春日やカルスト台地の小宇宙
山本美津子

脱ぎ置きしチヨッキ忘れる小春
かな 中石キ又エ

元旦や人それぞれの幸思う
干支になくニヤンたる事だと猫
嘆く

雑煮にもわが家の味のお正月
あぶら高とげんかせんとわが家計
三が日猫の悪さも大目に見 後藤 典男

産院がなくても子ども産めという
野に咲いてこそ愛でられる彼岸花
スローライフの私を急かす秋の風
人生の黒星数えきれぬほど
事故多発それからできる信号機 馬渡 築川

築城養護学校
楽しもう!!
作品展



日時 平成20年2月3日(日) 9時30分~14時
場所 福岡県立築城養護学校
住所: 築上郡築上町大字築城1561
電話: 0930 52 3121

内容
・児童生徒の作品展示
・福祉バザー、施設等の作品即売他



エコファミリー募集のお知らせ

～ 家庭からはじめる地球温暖化対策 ～

エコファミリーとは、福岡県環境家計簿の記帳を通じて、電気やガス、水道、ガソリン使用量の節減など省エネルギー・省資源に取り組んでいただく家庭です。

1. 応募対象 県内に在住する世帯で構成するグループでお申し込みください。
(自治会、PTA、学校、職場など。任意のグループ構成でもかまいません。)

2. 取組結果の報告 (1) 報告項目
電気使用量 ガス使用量 水道使用量
ガソリン又は軽油使用量 灯油使用量 可燃ごみ排出量

(2) 報告対象期間
上半期 (1～6月分)
下半期 (7～12月)

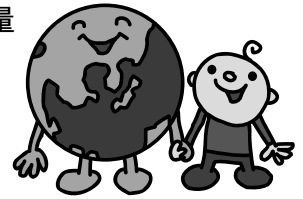

3. 応募窓口 吉富町役場住民課窓口にて環境家計簿を受け取り応募してください。
問い合わせ先 / 福岡県環境部環境政策課地球環境係 TEL092-643-3356

慶弔

【お誕生おめでとう】

長岡 太一
観太ちゃん (喜連島下)
有田 太朗
真尋ちゃん (今吉上)
末野 義嗣
颯真ちゃん (幸子団地)
柳 裕太
凜花ちゃん (幸子団地)
桑本 芳樹
瑞姫ちゃん (今吉下)
土井 好枝様 71歳 (小犬丸上)

【ご冥福をお祈りします】

香典返しお礼

【吉富町社会福祉協議会へ】
山本 満様 (幸子上)
土井 栄次様 (小犬丸上)
下畑 輝雄様 (高浜)
是本 豊彦様 (直江)
下畑 清子様 (喜連島上)

山本キクエ様 88歳 (幸子上)
下畑 義隆様 87歳 (喜連島上)
下畑 武年様 56歳 (喜連島下)
高野 徹様 74歳 (今吉下)
榎木 伸生様 70歳 (今吉下)
吉岡 安次様 74歳 (喜連島下)

【吉富町身体障害者福祉協会へ】
是本 豊彦様 (直江)

【吉富町寿会連合会へ】
山本 満様 (幸子上)
下畑 清子様 (喜連島上)

(12月6日受付分まで)

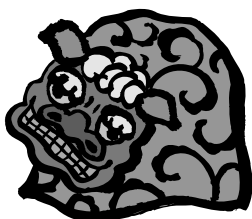

犬を飼っている皆さんへ!

犬のフンのかたづけをしない人があまりにも多く、多くの皆さんが迷惑しています。

犬の飼い主の人達は、自分の家の前等が、他の家の人達の飼っている犬のフン等のためにいつも汚され困っている人達のことを考え、必ずフンのかたづけをしましょう。また、犬の放し飼いは、絶対にやめましょう!

自分の飼っている犬のフンのかたづけをすることや、犬の放し飼いをしないことは、犬の飼い主として守るべき当たり前のルールです。必ずルールを守りましょう。



Happy Birthday

歳のお誕生日おめでとう！

あいあいセンター便り



いろは
一松 彩心ちゃん 女
(H19年 1月 5日生 小犬丸下)



ゆうが
林 勇我ちゃん 男
(H19年 1月 11日生 小犬丸下)



りな
高堂 莉奈ちゃん 女
(H19年 1月 12日生 今吉上)



平木 こまちちゃん 女
(H19年 1月 15日生 幸子上)



ゆうき
上坂 侑生ちゃん 男
(H19年 1月 27日生 広津下)



ゆうま
高司 悠真ちゃん 男
(H19年 1月 27日生 幸子団地)

離乳食教室のお知らせ

赤ちゃんの発育に合わせた、中期 後期の離乳食の作り方、おすすめ方を栄養士がご紹介します。(調理実習はありません。)
旬の食材を使ったメニューの試食もあります。ぜひ、赤ちゃんと一緒に参加してください。妊婦さんも大歓迎です。

日 時 1月24日(木) 午前10時~11時

場 所 吉富あいあいセンター プレイルーム

参加費 無料

申し込み 1/2(月)までに申し込んでください。託児が必要な方はご相談ください。

申込み・問合せ先 吉富あいあいセンター ☎23-9900



1月 今月の健康案内

10日 木 赤ちゃん広場
10:00~12:00 あいあいセンター

15日 火 健康相談
13:30~14:30 幸子上公民館

16日 水 健康相談
13:30~14:30 幸子古公民館

18日 金 健康相談
13:30~14:30 別府公民館

21日 月 健康相談
10:00~12:00 あいあいセンター

21日 月 健康相談
13:30~14:30 楡生公民館

22日 火 健康相談
13:30~14:30 鈴熊公民館

23日 水 乳児健診(4~5か月児・7~8か月児)
13:30~14:30 あいあいセンター

24日 木 赤ちゃん広場(離乳食教室)
10:00~12:00 あいあいセンター

25日 金 3歳児健診(3歳児~3歳2か月児)
13:30~14:30 あいあいセンター

28日 月 健康相談
10:00~12:00 あいあいセンター

28日 月 健康相談
13:30~14:30 今吉公民館

29日 火 健康相談
13:30~14:30 土屋公民館

30日 水 BCG接種(3~5か月児)
14:00~14:15 あいあいセンター

