

太陽と緑豊かな住みたくなる町

広報

よしとみ

YOSHITOMI

9

2010.9.1

Sep

No.701

発行/吉富町役場
〒871-8585 築上郡吉富町大字広津226番地1
TEL(0979)24-1122・FAX(0979)24-3219



吉富町の歴史と文化財

番所踊り

小犬丸 (町指定
民俗文化財 無形)

町の動き

平成22年8月2日現在

町の人口	7,059人	前月比(-20)
男	3,355人	前月比(-16)
女	3,704人	前月比(-4)
世帯数	2,851戸	前月比(-6)

「番所踊り」の由来は、島原・天草の乱に中津藩が出陣し、多数の死傷者を出したため、その供養踊りとして始まったとされています。寛永15(1638)年、高浜海岸に遠見番所が造られ、番所の広場の供養碑の周りで、小祝の人たちが参加して踊っていたそうです。また、一説には番所にあまり人が寄りつかないため、番所役人が女性や子どもを集め、菓子などを与えて踊らせていたとも伝えられています。現在では、喜連島や高浜の婦人たちにより「番所踊り保存会」が組織され、普及・伝承活動を行っています。

主な内容

- 行政懇談会報告……………2~5
- 平成22年10月1日は国勢調査……………6~7
- 新しい吉富の顔へ~吉富駅前周辺地区が生まれ変わります~…12

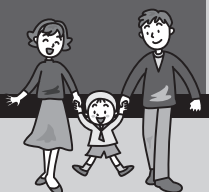

行政懇談会報告

平成22年5月13日から6月14日までの間、町内17箇所（20行政区）で行政懇談会を実施しました。合計約450名の多くの住民の方にご参加いただき、誠にありがとうございました。

また、自治会長及び役員の方には、事前の準備、当日の会場設営などご協力いただき、心から感謝申し上げます。

今年度の行政懇談会は、「町政への意見交換」と題しまして、多くの方からご質問、ご意見、ご要望をいただきました。ご質問等は代表的なものを紹介し、質問の内容は要約、複数の意見をまとめさせていただいています。

また、詳しい内容が知りたい場合は、役場総務課までご連絡ください。

役場総務課 ☎24・1122

質問が多かったものとその回答

Q 人口一万人の活力ある町を目指して、人口増加のための種々政策（中学生までの医療費支給・子育て支援センター事業・肺炎球菌予防接種事業等）を実行しているが、年々人口は減少している。その原因はどこにあるのか。また、若者の転出を防ぐため定住化促進の考えはあるか。

A 原因を探るのは難しいが、原因の一つに本町に、家族4人で永く住むことができる民間住宅（借家）等が少ないこと

があり、その対策をと考えています。また、「乳幼児から卒業までの間で、ある程度英会話になれるための事業」「保育料の第3子以降の完全無料化」「個人が住むために建築、購入した住宅に対し、3年間固定資産税相当額を奨励金として交付する定住化促進制度」など、特色のある事業を実施し、人口増に向け努力します。

Q 定住自立圏等色々な事業において吉富町だけが参画し

ないのはなぜか。参画すれば助成金も出るのでは。医療（小児救急）の問題は、住民にとって選択肢が多いほうが良いのでは。

A 定住自立圏構想（豊前市・中津市市民病院へのバスの運行等）に関する課題・問題点を分かりやすく説明してもらいたい。

Q 小児救急の問題は、中津市が小児用の休日・夜間救急センターをつくるということだが、吉富町は豊築休日急患センターがあり、その役割を果たしています。選択肢が多くなることは良いことだと思います。

A バス運行の問題（バス停が吉富町にない。）については、築上東部乗合タクシーと一部路線が競合するので、代替策として吉富町に2箇所の停留所をお願いした。結果として現在の状況になっています。乗り換えは少し不便ですが今でも市民病院に行くことはできます。

Q 定住自立圏構想の課題・問題点は、中心市に都市機能が集中し周辺市の過疎化。中心市主導で事業が行われ、周辺市町村はそれに追従するだけになる点の2点。また、周辺市町は中心市に意見が言えないようになって

います。なお、助成金は一時的なもの聞いています。

Q 新聞報道でドクターヘリポートの設置の件を知ったが、具体的にはどのようなものか。また、その活用について（利用可能地域、方法など）知りたい。

A ドクターヘリは、県が久留米大学病院高度救命救急センターに、救急専用の医療機器を装備したヘリコプターを常駐させ、交通事故、災害事故等により重篤患者が出た場合、消防機関等からの要請に基づき、医師、看護師が搭乗して直ちに出動し、現場で救命医療をほどこし、治療を継続しながら高度医療機関へ搬送するシステムです。

Q 出動範囲は、福岡県内、佐賀県全域並びに大分県の一部地域です。

Q 空家の数が多くなっている。草も茂っていて蚊や虫が発生し、地域の環境にも影響がある。「住みよい吉富町」にする

ため、環境美化条例の整備が必要では。条例をつくって町民に知らしめてはどうか。

A 「環境美化条例」は平成6年4月に「ポイ捨て等防止条例」は平成20年4月から施行されているが、一部の心ない人が守ってもらえない。今後も環境美化キャンペーン等による啓発を行います。空き家対策についても、定住化促進とも絡めて今後検討を行います。

Q 県道吉富本耶馬溪線の広津交差点付近は路側帯が無く、歩行者及び自転車は危険で通行し難い状況が年々増加しているように見える。進捗状況は。一日でも早く完成し、安全が確保されることを望む。なお、町独自でも仮設歩道を行いたいと聞いたが如何。

A この事業は本町の懸案事項です。県からは「幸子地区の歩道整備終了後、広津交差点改良に引き続き検討する。」との回答をいただいています。県では、昨年度県の単独費で調査を実施し、調査資料を作成しています。今年度も引き続き調査を実施することです。

また、改良工事が完成するまでの間、代替策として仮設道路（遊歩道、公園等）も考えていますが、色々な縛りがあり直ぐにはできませんが、住民の生命を守るため努力します。

Q 吉富駅前周辺地区の整備、進捗状況は。また、駐車場の整備後に利用料の徴収はするの
か。

A 今年度の計画は、駅舎改修と公共下水道の繋ぎこみ工事を予定しています。今後、用地交渉、家屋補償交渉、埋立を行い造成後に計画測量を行う予定です。

駐車場料金については、検討中であるが、利用しやすい駅になるよう、出来れば協力金程度はとも考えています。

今年度の行政懇談会では、右記以外に住環境に関する個別の質問（要望等）が多く出されました。

それに対して町では、「各自治会からの要望（年度当初に要望書が提出されたもの）については、すでに集約を終え、6月議会に上程したのもあります。

今回の行政懇談会で出てきた要望等には、スピード感を持って早急に対応（確認）します。」と回答しました。

その他代表的な質問

マニフェストに関する質問

◎子どもが増える施策をしてもらいたい。徳島県のある町では出生率が高いと聞いている。勉強に行つてはどうか。
◎マニフェストはすばらしく、かなり進んでいるようです。良いことだと思えます。

行政運営に関する質問

◎定住化促進制度の充実について、第5次吉富町行政改革実施計画の中で「更に魅力的な内容に改正し、継続する」とありますが、具体的にどのようなことを考えられていますか？
◎経費を節約しているが、経常収支比率は上がっているのか。健全な方向に向かっているのか。県下ではどうなのか。交付税は、財政が健全になれば減らされるのではないか。
◎明るいまちづくり活動補助金の内容を詳しく知りたい。
◎少子高齢化の中、どのようなビジョンをもって税収を上げていくのか。

◎京築連帯アメニティ、水道企業団のことを聞きたい。

◎自分たちの周辺での色々なこと（ゴミ、草刈等）は最低でも自分たちで処理し、住みよい町づくりをする。どうしても自分たちで出来ないことは行政に依頼する。

◎玄光院土地問題（利用方法について）

◎役場各課でどんな委員会があり、報酬はいくら払っているのか。総額は減額できると思われる。（行政改革委員会で検討して欲しい。）

◎町の町民税等の納付状況（又は、滞納状況）について知りたい。万一滞納者が多くある場合は将来町行政運営にも大きく影響するので、そのような事態にならないように、早期に徴収手段を取ってもらいたい。
◎役場が古くなっている。明るいまちのイメージにならないのでは。

◎平成21年度予算で国・県補助金が減っている。今後収入に見合う削減を考えているのか。
◎町民税を減税してはどうか。
◎吉富町をアピール向上するための取組が必要ではないか。フオーユ一会馆でのインターネット

閲覧、ビデオ鑑賞、無料パソコン等を用意する。又、駅前の再開発の中で配慮する等は考えられないか。

議会議員に関する質問

◎訪問視察目的等、詳細報告書を記載した報告がされているのか。町民総数に対して、議員数が多すぎるのでは。
◎議員の給料が高すぎるのでは？

◎中津の図書館は議会のビデオを貸してくれる。吉富町は傍聴に行つても30人しか入れず、カメラ、ビデオ撮影もできない。

◎「教育に力を入れる吉富町」としてアピールしてはどうか。その財源として、議員報酬の5%の減額と政務調査費の50%の減額。政務調査費は廃止の町村が多くあり、廃止した町村を学ぶべきではないか。

◎吉富広報はカラー印刷でなくなったのは良いと思う。議会だよりもそのようにしては。
◎議会だよりに一般質問が載っているが5〜6人。それ以外の人は、質問していないのか。

行政組織に関する質問

◎「直にやる課」のような窓口を設置してボランティア団体に斡旋するなど、もうすこし町と緊密化してはどうか。

◎町の職員はこれ以上増やさなくても良いのでは。

防災・防犯・交通安全に関する質問

◎通学路になっている所で、白線が消えていて歩行者が危険である。片側で良いので引いてもらいたい。

◎昨年防災パンフレット&ハザードマップが配布されたが、地震や火災等が発生した場合、老人や身体障害者の方を安全に誘導する手段はどのようになっているか。
また、吉富町は地震に対して、どのような準備をすればよいのか。

◎マルミヤ横の県道。信号機で制限できないのなら、交通量制限は出来ないか、一方通行も考えてはどうか。また、歩道橋を通る高齢者はほとんどいない。何か考えてもらいたい。

◎吉富町の防災ハザードマップ

には、重要水防箇所が2箇所ある。この「重要水防箇所」について説明をしてほしい。

◎佐井川の大雨対策として、今年の3月頃県土整備事務所と

思われる方が測量していた。今日まで要望してきた大雨対策の雑木伐採のための測量であらうか？

◎町内巡回バスの界木バス停は橋の東のたもとにあるが、高齢者が多く（足が悪い人が多い。）そこまで行けない。対応をお願いしたい。

◎役場庁舎、小学校、保育園、幼稚園、他の箱物の改修、新築についての中期計画はどのように考えているのか。

保健・医療・福祉に関すること

◎こどもの森（幼保一体化施設）は、送迎のための駐車スペースが狭い、生垣をのけて広くすれば、利用しやすくなるのでは。

◎施設場所の環境としては、旧幼稚園（子育て支援センター）の方が良かったのでは。

◎シルバー人材センターは中津市、豊前市、上毛町にもあるようだが、吉富町はつくらな

いのか。

◎現在の国民健康保険証は、従来使用していた社会保険証のカード式に比べて、携帯しにくいので、カード式にできないか。又、一人に1部の配布はできないのか。

◎吉富町に住んでいる小学六年生の女子に、子宮頸がんのワクチン接種を町が負担して実施したらどうか？40名余りぐ

らいなので、可能では？（少子化対策にも繋がる。）

◎介護基盤緊急整備事業として施設を整備する事業者に対して整備費の全部または一部補助の予算を計上しているが、町営の介護施設か？

◎日本の標準的な家庭（じじい、ばばがいるような家庭）に対する補助をしないか。そのような家庭が増えれば人口も増えるはず。子どもの声は良いなどと思う。

◎第3子以上の保育料は無料になっているが、出産祝い金を出したほうが良いのでは。

◎高齢者の住みよい街づくりを今後どのように進めて行くのか。安全対策、集いの場所、風呂施設等子育て支援だけでなく、高齢者支援はどのよう

に考えているのか。

環境に関すること

◎太陽光発電より風力発電の方が良いと聞けるが、同じ補助金を出すのであれば、少し勉強して進めてみてはどうか。

◎直江のパチンコ店跡、リサイクル用品を回収しているようだが、町は何か把握しているのか。

◎浜田地区（界木方面）はカラスが多い。対策を考えているのか。黄色い糸を張ると効果があるとも聞けるが。

◎ごみ置き場が狭いところに5つもあり、収集に時間もかかる。近所の人も困っている。

◎野良猫が増加している。排泄物が臭く、又、車のボンネットに乗る等して非常に困っている。犬の捕獲は条例がある。猫には適用がないのか。

◎猫も登録制を設けることではないか。何か対策はないか。

◎吉富町では、道路愛護、駅前清掃、松の植林など行政指導で行われていることは素晴らしいことだと思う。ただ、町の中の個人所有の空地や無人の家等で雑草が伸び放題にな

っているのを目にすることがあり「雑草、枝木などの無管理に対する管理義務」についても何らかの指導が必要ではないかと思う。

◎今、全国各地で「草や枝木」の処理として「堆肥作り」を実施している。吉富町の焼却場の周辺には結構な空地があるが、このような場所を利用した「堆肥作り」等は考えられないか。

◎町の漁業従事者は減少している。現在の漁業従事者はどのくらいか。若い人の後継者の支援体制はどのように行っているか。

◎獲る漁業から育てる漁業への取組み状況を教えてもらいたい。

◎吉富漁港の有効利用についての考えを聞かせてもらいたい。

◎企業誘致は町としてどのような働きかけをしているのか。

◎ほ場整備事業の進捗状況はどうなっているか。

◎休耕田の管理は適切に出来な

いか。

◎作ってもらいたいと何人かに

声をかけるがなかなか見つからない。困っている。農業委員会でも何とかしてもらいたい。

◎「活力あるまちづくり」と言っているが、役場として町の

商売人を支援することは考えていないのか。備品の借用など応援してもらえないか。吉富町に若い人の働く場がない。

◎都市計画は具体的な詳細な線を引いて、町独自の制限をもつて指導しないと消防車が入れない道、倉庫が無造作に建っている所もある。町民に対するアンケート調査をお願いしたい。

◎個人でできない里道の管理（草刈等）を役場でしてもらいたい。

◎里道はこの管理か。なくなっているところがある。

◎マルミヤ横道路の歩道縁で端によれない。路側帯が高い。浜宮（築上町）の道路を確認してほしい。また県道に曲がる箇所も小回りが出来ない。

◎児童公園の草刈は地元で行っている。同じ自治会で管理し

ていても補助を受けている自治会もある。同様に助成してもらえないか。

◎旧町営住宅跡の売却予定の町有地、1区画しか売れていないが、土地の値段が高いのではないか。値下げしても良いのではないか。

◎今吉下区は子どもの数は多くなっているが、遊ぶ場所がない。山王住宅の空き地に広場を造ってもらいたい。年金生活者が子どもを見守ったり、話し合いの場にもなる。

◎年度末になると工事を行っている。仕事が重ならないような対策が必要でないか。優先順位をつけてもらうとよいが。また、迂回路も重ならないように。防ぐ配慮をすべきでないか。

◎若い人が家を建てるまでの間に住むところがない。

◎大木が倒れたらといった住民の不安が多い。役場と立会しながら対策を探って行きたいと思う。自治会には資金もなく、大きな木は地元の人では手も足も出ない。良い方法を。

◎町道小犬丸界木線の道幅を拡幅してもらえないか。小・中

学校の通学路であり、年々車の通行が多く離合が困難な為危険。

◎県道新設（東部県界道路）で小犬丸界木線とトンネル交差となる。先を見越して計画をたてるべきでは。

◎浜田（大字広津1038〜1120）間（界木方面）の農道拡幅と新設をお願いしたい。

現在の道路は狭く未改修である。

◎玄光院の公園には「滑り台」がない。無いのはここだけだ。天仲寺公園にある滑り台は利用されていない。

◎役場庁舎建設に伴う電波障害のため、10数戸に共同アンテナを設置している。

地上デジタルに移行まで約1年。町として各戸の電波状況を確認することだったが、その結果は？今後の対策、実施時期は。

◎山国川の犬走りを平らにしてほしい。

◎空き家の瓦がずり落ちていく。ここだけではないだろうが、どうにかならないのか。大きなお金が掛かるのも良くわかっていて。前向きに検討

上下水道に関すること

してもらいたい。

◎下水道事業の水洗化率は低いようだがなぜ進まないのか。3年で70%を見込んでいるようだが。終末処理場にどれくらいのお金がかかったのか。

水洗化率を上げないともったいない。今後公共下水道はどうなるのか。縮小されるのか。合併処理浄化槽とどちらを優先するのか。

◎伊良原ダムはどうなるのか。

◎下水道工事後、舗装に凹凸があり、雨水が溜まる箇所があるので、対応して欲しい。

教育に関すること

◎フォーユー会館の利用について、吉富町民、社会貢献のためボランティア活動をしていると明らかに判明された場合については、フォーユー会館の利用料は徴収しなくてもよいのでは。

ボランティア団体などを後押ししてもらえよう雰囲気作りをしてもらいたい。

◎吉中体操服は、警察、自衛隊、オリンピックでも使えるくらい立派なもの。3年で終

わるのではなく、リサイクルで使えるようにしてはどうか。

◎町体育館の南側の駐車場は雨天時には、大きな水溜りができて使用に不便を感じている。舗装することはできないか。

◎太町グラウンドの使用を小学生以下に限定してもらいたい。ネットを越えた野球ボールで窓ガラス・パソコン破損などの被害を受けた家がある。

◎生涯学習のパソコン教室は実施されているが、これからパソコンにふれてみようかと思っている本場の初心者向けの講座を設定してもらいたい。

パソコン教室を受講したが、パソコンの機種が古いのであまり参考にならなかった。最新の機種に入れ替えてもらえないか？

◎小学生、中学生を主体に募集し品物ができるまでの工程を見学させる。吉富を中心に見て50km範囲内に自動車、造船、製鉄、火力発電、製薬、金型（プレス加工）、冷凍、水産、農業、食品と軽重工業が存在しており恵まれている。

見学をすれば、自分もこんな会社に勤め、早く自分の造ったものを世に出したい！と目的を早くもつと思う。

◎昨年「第1回よしとみウォーキング」が盛会裏に開催された。この素晴らしい行事が各新聞社から報道されなかったと思われる。このような良いことは大いに報道してもらい吉富をPRしてはどうか。

◎全国学力テストの結果について、福岡県は全国41位と聞いています。何が原因か。

◎古表神社で現在本殿屋根の改修工事を計画しているようであり、文化財保護の観点で補助金は出せないのか。

その他

◎町の木、町の花は目にするのが、町歌は何かに使っているのか。

◎中津市には、身寄りのない人の納骨堂があると聞く。

吉富町の現状と今後の対応は。吉富町には必要ないのか。共同墓地も同様。

◎若者の出会いの場、定住化、就労の場をどう考えているか。



って実施する最初の国勢調査です



法律に基づいて行います

- 国勢調査は、統計法（国の統計に関する基本的な法律）で、基幹統計調査としての位置づけが規定されています。
- 基幹統計調査については、統計法で、調査票に記入して提出することの報告義務が定められています。
- 国勢調査は、統計法で5年ごとに実施することが定められています。

調査票の記入の内容は 厳重に守られます

- 調査員をはじめとする国勢調査に従事するものには、統計法によって、個人情報を守るための厳格な守秘義務が課せられています。
- 調査票に記入していただいた内容は、統計の作成以外に使用することはありません。
- 調査票は、外部にもれないように厳重に管理し、集計が完了した後は完全に溶かし、再生紙として生まれ変わります。



※国勢調査をよそおった不審な訪問者や電話・電子メールなどにご注意ください。



総務省統計局・福岡県・吉富町



国勢調査については、平成22年国勢調査広報サイト「国勢調査e-ガイド」をご覧ください。
<http://www.stat.go.jp/data/kokusei/2010/kouhou/index.htm>



平成22年10月1日は国勢調査 我が国が人口減少社会とな

国勢調査は みんなで描く 日本の自画像

平成22年国勢調査標語
一般部門 総務大臣賞

平成22年国勢調査は、我が国が人口減少社会となって実施する最初の調査であり、日本の未来を考えるために欠くことのできない最新の人口・世帯の実態を明らかにする重要な調査です。

調査の結果は、児童福祉、高齢者の介護・医療、若者の雇用対策、地域の活性化など、私たちの暮らしのさまざまな分野で役立てられる基礎データになります。

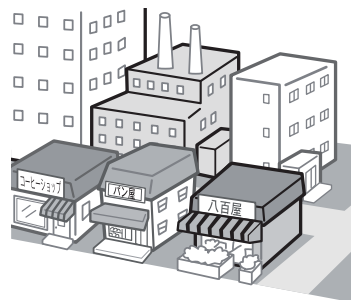

10月1日現在で 全国いっせいにを行います

- 平成22年10月1日現在、日本国内にふだん住んでいるすべての人及び世帯を対象とします。外国人も対象です。
- 国勢調査は、総務省-都道府県-市区町村-指導員-調査員-世帯の流れで行います。
- 9月下旬から、調査員が各世帯を訪問して調査票を配布します。
記入いただいた調査票は、封筒に入れて封をした上で調査員に渡していただくか、市区町村に郵送で提出していただきます。



調査項目や調査結果の公表は 次のとおりです

- 世帯員に関する項目について
「男女の別」、「出生の年月」、「配偶者の有無」、「就業状態」、「従業地又は通学地」など15項目
- 世帯に関する項目について
「世帯員の数」、「住居の種類」、「住宅の建て方」など5項目
- 結果の公表について
人口・世帯数の速報結果を、平成23年2月に公表します。
そして、男女・年齢別人口、世帯の状況などの詳しい結果を、平成23年6月から順次公表します。
公表した調査結果は、インターネットや報告書などで、どなたでもご覧いただけます。



平成22年度吉富町 政治倫理審査会意見書が 提出されました。

吉富町政治倫理審査会は、吉富町政治倫理条例に基づき提出された町長、教育長及び町議員の資産報告書（本人、配偶者、扶養親族及び同居の親族の報告書）の内容を審査し、8月5日に磯田正信会長が今富町長に意見書を提出しました。

この意見書及び資産等報告書は、それぞれの任期満了の日まで閲覧ができます。

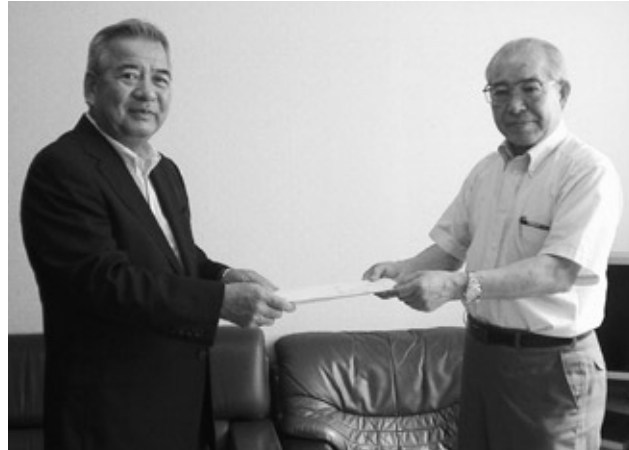

入札結果

総務課

吉富町役場前バス停設置工事
百二十四万二千五百円
麻野鉄工建設興業(株)

吉富町役場庁舎改修実施設計・
工事監理業務委託
百十二万三千五百円
(有)瀬口建築設計事務所

産業建設課

小犬丸界木線舗装改良工事
二百五十五万五千五百円
(有)麻野鉄工建設興業

鈴熊山公園手摺設置工事
九十六万六千円
(有)田口組

喜連島海岸線舗装改良工事
二百八十三万五千円
梅高建設(株)吉富支店

別府幸子線舗装改良工事

二百五十五万五千五百円
(有)麻野鉄工建設興業

健康福祉課

吉富町ドクターヘリ緊急離着陸
場整備工事
工事金額 三百八万七千円
誠光建設(株)

平成22年度 子育て支援センター
下水道設備工事
工事金額 六百五十九万四千円
(有)恒広設備

税務課からのお知らせ

9月は国民健康保険税の納期です

9月は、国民健康保険税第3期分の納期です。町税は納期限内に納めましょう。納期限を過ぎると、延滞金も生じてきますので、ご注意ください。

なお、町税は口座振替で納めることができます。納めに行く手間が省け、納め忘れの心配もなく、大変便利です。

ぜひご利用ください。

長期優良住宅の新築に対する税の特例措置について

国民の住生活の向上と環境負荷を減らすため、良質な住宅を長期に渡って良い状態で使用することができるような法律の期限が延長されました。国土交通省令に従って長期優良住宅建築等計画を策定し、着工前に福岡県に認定された住宅が建築及び維持保全を行う場合は、税制上の優遇等があります。

制度の詳細につきましては、役場税務課(☎2411225)までお問い合わせいただくか、町ホームページをご覧ください。



さわやかなくらしをあなたに 下水道だより

公共下水道の接続はお早めに

— ご利用下さい、助成金制度 —

下水道工事が終わり、汚水を流せるようになりますと、その区域と供用開始年月日をお知らせ（公示）し、建物所有者にはその旨をお知らせする通知を差し上げております。

建物所有者はその通知の日から三年以内に、家庭から出る排水

水やし尿を下水道に接続しなければならぬように下水道法で規定されております。

しかしながら、平成十九年六月以前に通知を差し上げた家屋の場合、すでに三年が経過しておりますが、まだ下水道に接続されていない家屋が見受けられ

ます。改めて職員がお願いに伺うこともありますが、周辺水域の水質保全や生活環境の改善のため、早期接続へのご協力をお願いいたします。

*平成二十年六月以降に通知を差し上げた家屋の場合は、現時点では「水洗便所等改造助成金」の交付が可能な期間内でありますので、早めに接続されますようお願いいたします。

【問い合わせ先】
役場上下水道課

☎24・4074

吉富海岸等清掃活動のお礼について

7月17日(土)午前6時から2時程度、吉富海岸及び吉富漁港でボランティア等の方々による清掃活動を行いました。参加者は「きれいな環境を取り戻し、美しい自然を守っていきたくと考える」一般のボランティアの方々をはじめ、吉富漁業協同組合、吉富町議会議員、築上東部建設業組合、遊漁船所有者、福岡県京築県土整備事務所、吉富町役場の総勢167名でした。参加者の清掃活動により、ペットボトルや缶等の漂着ゴミが、47ゴミ回収ボックス3箱も回収することができました。



平成23年度 福岡県農業大学校 学生募集



【養成科】 修業年限2年・
定数50名(推薦含む)
*次代の農業を担う農業後継者や農業技術指導者を養成します。

- 募集コース及び人員
野菜(15名)、花き(10名)、
果樹(5名)、水田経営(5名)、
畜産(5名)、総合(10名)
- 推薦入学試験(総合コース除く。)
・願書受付期間/
9月17日(金)~10月1日(金)
・試験日/10月18日(月)
- 一般入学試験
・願書受付期間/
11月12日(金)~11月26日(金)
・試験日/12月10日(金)
- 問合先/
福岡県農業大学校
☎092-925-9129
HP <http://www.fuknodai.jp/>

各種技能講習のお知らせ

- ◇玉掛け技能講習
・受験資格/18歳以上
・講習日/9月30日~10月2日
・受講料/17,000円~21,000円
・テキスト代/2,000円
・講習会場/豊前地区職業訓練協会
- ◇高所作業車運転技能講習
・受験資格/普通免許所有者
・講習日/11月5日~6日
・受講料/38,000円~39,000円
・テキスト代/2,000円
・講習会場/豊前地区職業訓練協会

海技免許の更新講習ご案内

- ◇開催日時/平成22年9月12日(日)
9時30分から受付
10時講習開始
- ◇開催場所/豊前市総合福祉センター
※その他、詳細については、下記連絡先
にお問い合わせください。
- ◇問い合わせ先
関門海技免許センター
☎083(266)4029
下関市東大和町2-3-25
<http://kanmon-k.jp>

① 無料調停相談会のお知らせ

行橋調停協会では、下記のとおり無料調停相談会を開催しますので、ご遠慮なく相談にお越しください。(予約は不要です。)

なお、相談は無料で、相談事項は秘密厳守します。

記

①日時及び場所

平成22年9月24日(金)午前10時から午後3時まで

豊前市大字八屋2011番地2 「豊前市民会館」 ☎0979-82-2705

②相談事項

- 金銭問題 ○離婚 ○交通事故 ○相続 ○土地・家屋問題 ○家庭問題
- サラ金問題 ○その他一切の調停相談

【問い合わせ先】 行橋市行事1丁目8番23号

福岡地方・家庭裁判所行橋支部内 行橋調停協会 ☎0930-22-0035

② 無料調停相談会

●日 時／平成22年10月7日(木)午前10時～午後3時(受付) ※事前の申込みはいりません

●場 所／中津市三光佐知 イオンモール三光 2階イオンホール ☎26-8450

●要 領／①民事紛争

金銭(多重債務)・貸し金・手形金等の争い
土地・建物についての争い、交通事故による損害賠償

②家事紛争

夫婦等男女問題、親子間の調整、扶養・遺言・相続に関する争い
その他家族間についてのもめごと

上記①、②について調停手続きに関する事項相談は無料です。

●相談担当者／民事、家事調停委員

●主 催／財団法人日本調停協会連合会 中津調停協会

●問合せ先／大分地方・家庭裁判所中津支部内 中津調停協会 ☎22-2115

③ 高齢者・障害者の人権あんしん相談

生活上の心配ごと、家庭内や近隣でのトラブルなど悩みや困りごとがある方は、ひとりで悩まずにお電話ください。人権擁護委員と法務局職員が無料で相談に応じます。

●日 時／9月6日(月)から9月12日(日)まで

午前8時30分から午後7時まで

ただし、土曜日・日曜日は午前10時から午後5時まで

●問合せ先／☎092-832-4311 福岡法務局人権擁護部



④ 老齢基礎年金の額を増やしたい方には「付加年金」という制度があります

国民年金の第1号被保険者の方が20歳から60歳になるまでの40年間、月額15,100円の保険料を納めると、65歳から792,100円の老齢基礎年金が支給されます。この年金額をもう少し引き上げたいとお考えの方には、「付加年金」という制度が設けられています。

付加保険料と付加年金の額

付加年金を受けるためには、通常の保険料とともに、月額400円の付加保険料を納めることになっています。付加年金の額は「200円×付加保険料を納めた月数」の式で計算されます。

付加保険料の手続きと相談先は

付加保険料の手続きと問合せ先は、役場住民課 ☎24-1124
小倉南年金事務所 ☎093-471-8873

9月の年金出張相談日

期 日	時 間	開設場所
9月 9日(木) 22日(水)	10時~12時 13時~15時30分	豊前地域職業訓練センター

予約制となっています。

予約受付は小倉南年金事務所お客様相談室 ☎093-471-8873 まで
お申込みください。

⑤ 近隣騒音とは

私たちの生活の中では、テレビ、ステレオ、ピアノなどの音響機器や楽器、あるいは、エアコン、掃除機などの家庭用機器の使用によって、様々な音が発生しています。また、歩行やドアの開閉など人の行動による音や、犬などペットの鳴き声もあります。

これらの音の中で望ましくない音、あつて欲しくない音を総称して近隣騒音といっています。

○皆さんの力で近隣騒音の防止を

町では、皆さんから、近隣騒音についての苦情・相談が寄せられることがあります。

しかし、近隣騒音は状況によって、お互いが加害者にも被害者にもなる可能性があるとともに、行政が皆さんの暮らしに介入することは好ましくないことなどから、町から注意、指導等は行っていません。

町では、近隣騒音は、皆さん一人ひとりの生活の工夫や近隣への思いやり、心づかいで防止していただきたいと考えています。



新しい吉富の顔へ

～吉富駅前周辺地区が 生まれ変わります～

吉富町では、現在、駅周辺地区の整備を進めています。吉富駅と県道吉富港線を結ぶ新設道路「吉富駅前線」をはじめ、駅前ロータリーや駐車場、ポケットパーク、花壇、バイパス水路などの整備を推進しています。

工事の完成は、平成25年3月を予定しています。

なお、今回の整備計画図案の作成にあたっては、周辺自治会長をはじめとする公募ボランティア、21名の皆様に3回にわたり「町の玄関口として、シンボリックで吉富らしい景観づくり」をテーマにご意見を頂き作成しました。ご協力いただきました皆様に感謝とお礼を申し上げます。



整備計画図案

●吉富駅周辺地区景観づくり検討会 参加者

若松 修一、深水 三幸、守口 澄良、野依 洋右、橋本 洋幸、釘崎 周二、瀬戸口 由美子、黒岩 栄子、池永 壽美子、下畑 美津代、南 愛子、石井 眞理子、深津 弘子、今吉 美津子、守口 八重子、本戸 八重子、山本 定生、是木 吉一、河野 良則、麻野 光一、谷元 由美

【問い合わせ先】産業建設課 ☎24-4073

平成22年度「吉富町セカンドライフセミナー (第18回悠人会)」に参加して

今吉下 末延忠昭

今年も、「吉富町セカンドライフセミナー」が7月23日(金)～24日(土)に「ゆふいん七色の風」で開催されました。今回のセカンドライフセミナーは、平成22年度に65歳となる吉富町住民68名を対象に参加募集が行われ、24名(男女12名づつ)の方々の参加がありました。平成17年の8月から吉富町住民となりました私も同い年の人たちとの親睦を楽しみに参加しました。

朝9時に吉富フォーユー会館前を出発し、鶴見岳のロープウェイ、由布院で昼食をとりセミナー会場兼宿泊施設の「ゆふいん七色の風」に到着。早速、湯布院町の光泉寺の住職「衛藤弘海先生」の「人をつくる、地域をつくる」の演題での講演を聴講しました。衛藤先生は、住職ならではの様々な「言葉」の持つ意味を紹介しながら、我々がこれからの人生で何が大切なのかをお話してくれました。とても話し上手で時間もあっという間に過ぎてしまいました。この後に「セカンドライフ実践記」を発表した私には少し辛かったです。

そして、今富町長が参加して「第18回悠人会」及び夕食を兼ねた交流会が行われました。男性は温泉入浴後の浴衣姿でリラックスし、参加者同士との和気あいあいの会話やカラオケなど、本当に楽しいひと時でした。

翌日は、湯布院の「昭和館」を始め由布院散策を行い、雄大な九重大吊橋を見学し、耶馬溪経由で16時前に吉富フォーユー会館に無事到着しました。

未だ吉富町の住民として日が浅い私にとって、鶴見岳のロープウェイ、ゆふいん七色の風、九重大吊橋は初めての場所だったし、一番良かったのは地域の同い年の友達と知り会えたことだったと思います。

吉富町は歴史的にも自然環境的にも魅力的な地域だと思います。セカンドライフを実践している私たちにとって、今回のセミナー参加は大変意義が大きかったと思います。このような事業を実施しているのは吉富町だけだと聞いています。これからも毎年多くの参加者によって継続実施されることを祈念いたします。今回お世話いただいた吉富町職員の方皆さん本当にありがとうございました。



ゆふいん七色の風



子育て支援センター便り

消火法・心肺蘇生法を学ぶ

豊前消防署の署員が講師を務め、避難訓練・消火訓練・救命救護の講習会を行いました。避難訓練では「職員室が火事です。全員運動場に避難しなさい」の放送で学童保育の児童も一緒に避難し、消火訓練に参加しました。

救命救護の講習では、参加した保護者が全員人工呼吸・心臓マッサージ等心肺蘇生法を学び貴重な体験をしました。子どもたちは119番通報訓練により出動した消防車・救急車に試乗させてもらい大喜びでした。

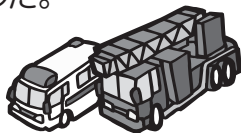

9月の活動予定

- 1日(水) 積み木あそび 10:30~11:30
- 8日(水) 英会話ふれあい事業 10:30~11:30
- 15日(水) リトミック教室 10:30~11:30
- 22日(水) 英会話ふれあい事業 10:30~11:30
- 29日(水) ボウリング 10:30~11:30

※参加ご希望の方は、下記センターまでご連絡ください。

【吉富町子育て支援センター】

築上郡吉富町大字広津641番地1 TEL・FAX 23-2178 E-mail:yoshi-kosodate@bz03.Plala.Or.jp

緊急通報装置の利用者の方々へ

雷が多い時期となってきました。万が一、お住まいの地域周辺に落雷があり、現在お使いの緊急通報装置に不具合が生じた場合は、吉富町役場健康福祉課までご連絡ください。

故障が確認されましたら、業者への改修依頼や修理費等の負担は町が行います。

【お問い合わせ先】吉富町役場 健康福祉課(福祉係)
☎0979-24-1123

養育費の電話相談業務について

当センターでは、母子家庭のお母さん又は離婚協議中の方を対象に養育費の電話相談業務を実施しています。相談を希望される方は、下記までご連絡ください。なお、受付時間は平日の午前9時~午後4時までです。

【問い合わせ先】福岡県母子家庭等就業・自立支援センター(飯塚ランチ) ☎0948-21-0390

後期高齢者の健康診査について

福岡県後期高齢者医療制度の被保険者を対象に健康診査を実施しています。平成22年度の受診期限は平成23年3月31日までです。まだ受診していない方は、指定医療機関等でお早めに受診をお願いします。指定医療機関については、受診票と一緒に一覧表をお送りしています。

受診のときは、保険証と広域連合が郵送した受診票が必要です。受診票が見当たらない場合は再発行をいたしますので、お問い合わせください。

※受診票の郵送時期について

平成22年4月までに後期高齢者に加入した方へは、平成22年4月末に受診票を郵送しています。平成22年5月以降に加入の方へは、75歳の誕生月の10日頃に郵送することになっています。

【問い合わせ先】福岡県後期高齢者医療広域連合
お問い合わせセンター ☎092-651-3111

就業支援講習会開催について

— 母子家庭の母、またはかつて母子家庭だった寡婦の方対象 —



◎就業支援講習会実施内容

① 日商簿記3級検定

【開催地】春日クローバープラザ
(住所:春日市原町3-1-7)

- ◎期 間／平成22年10月5日(火)～11月11日(木)
18:00～21:00 平日夜間18日間(54時間)
- ◎定 員／10名(定員オーバーの場合抽選、応募数半数以下は中止の場合あり)
- ◎受講料／無料(但しテキスト代・検定料として約7,750円程度自己負担)
- ◎託 児／有(1才～6才までの就学前の子ども) ※試験日は不可
- ◎締切日／平成22年9月21日(火) 必着

② パソコン初級

【開催地】春日クローバープラザ
(住所:春日市原町3-1-7)

- ◎期 間／平成22年10月20日(水)～10月27日(水)
9:30～16:30 平日昼間4日間(24時間)
- ◎定 員／20名(定員オーバーの場合抽選、応募数半数以下は中止の場合あり)
- ◎受講料／無料(但しテキスト代として約3,150円程度自己負担)
- ◎託 児／有(1才～6才までの就学前の子ども)
- ◎締切日／平成22年10月4日(月) 必着

③ パソコン中級

【開催地】福岡県行橋総合庁舎 会議室
(住所:行橋市中央1-2-1)

- ◎期 間／平成22年11月9日(火)～11月12日(金)
9:30～16:30
平日4日間(24時間)
- ◎定 員／10名
(定員オーバーの場合抽選、
応募数5名未満時は中止)
- ◎受講料／無料
(但しテキスト代として
約2,100円程度自己負担)
- ◎託 児／有
(1才～6才までの就学前の子ども)
- ◎締切日／平成22年10月22日(金)
必着

◎問合せ先／①②…福岡県母子家庭等就業・自立支援センター

春日市原町3-1-7 クローバープラザ6階(福岡県母子寡婦福祉連合会内) ☎092-584-3931

③…福岡県母子家庭等就業・自立支援センター 飯塚ランチ

飯塚市新立岩8-1 福岡県嘉穂・鞍手保健福祉環境事務所内 ☎0948-21-0390



地域の樹木シリーズ

応募のあった「みなさんに紹介
したい樹木」を紹介します。

No.6 くるみの木

吉富クリーンセンター(下水道終末処理場)近くの堤防下の「くるみの木」が実を付けています。くるみの木は、佐井川沿いの河川敷(別府)でもたくさん見ることができます。「きっと川の上流から実が運ばれて、とどまり、芽を出し、根を張り、大きくなっていったのだろうなあ～」などと考えながら眺めています。

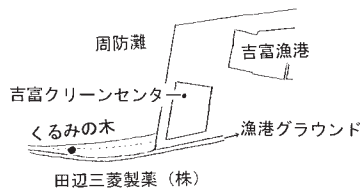

●樹木情報について

美しい樹木、めずらしい樹木、毎年季節を感じる樹木、気になる樹木など町内の樹木の情報を募集しています。

【お問い合わせ先】吉富町役場 企画財政課 ☎0979-24-4071

北九州空港 イベントのお知らせ

●こすげのりかず切り絵展

北九州市を拠点に創作活動が続ける切り絵作家小菅績憲氏の作品を展示します。

◇日時／

平成22年9月23日(木・祝)、
26日(日)2日間12:00～15:00

◇場所／2F団体待合室

●名月と軽音楽の夕べ

中秋の名月を眺めながら、月にちなんだ軽音楽の演奏をお楽しみいただけます。

おでんやお酒の販売、足湯を無料開放します。

◇日時／平成22年9月22日(水)
18:30～21:00

◇場所／3F南展望デッキ

【お問い合わせ】

北九州エアターミナル(株)
☎093-475-4195

第1回

地域別まちづくり ワークショップ を開催しました!

吉富町では、来年度から10年間のまちづくりの方向を示す新しい総合計画づくりを行っています。町民・職員の誰にも分かりやすい計画づくりに向けて、まちづくりワークショップを8月から来年1月まで4回開催します。

8月3日(火)の第1回目の会合では、ワークショップの目的やスケジュールなどの説明や参加者(公募住民25人・役場職員26人)の顔合わせを行いました。今後、町内を4地域に分けて、現状、課題、良さや地域の宝などについて参加者それぞれの視点で意見を交わしながら、地域について再発見することからスタートし、地域の発展を目指す「地域計画」にまとめていきます。



平成22年度「京築おもてなし講座」受講者募集

地元の観光スポットや伝統文化、美味しい旬の食べ物など、京築の豊かな魅力を地域外からの訪問客にご案内し、京築を楽しんでいただくための「京築おもてなし講座」を開催します。講座のテーマは、「あなたが京築の魅力案内人」。

地域外から訪れるお客様と接する機会が多い職業の方々を中心に、お客様に対するちょっとした心遣いと京築の地域資源について楽しく学んでいただき、地域の観光や買い物の「案内人」になっていただくための講座です。



1) 受講対象者

地元の魅力を地域外に発信していくことに興味をお持ちの方なら、どなたでも受講可能。特に、地域外から京築地域を訪れる人たちと接する機会が多い職業の方々には最適です。

2) 講座日程及び講師

①平成22年 9月16日(木) 14:00~16:00

②平成22年 11月18日(木) 14:00~16:00

③平成23年 1月20日(木) 14:00~16:00

◎会場/豊前市立埋蔵文化財センター(豊前市大字八屋1776-2)

◎講師/◆九州旅客鉄道(株)客室乗務員(①)

◆(株)JTBコミュニケーションズ九州 猿渡 弘治氏(②③)

◆“神楽講座”豊前市総合政策課 栗焼 憲児氏(①②③)

※ご注意・お一人様、何回でもお申し込みいただけますが、講師が同じ回は講座内容も同じです。お申し込みの際、ご注意ください。(申し込み用紙は役場企画財政課窓口でも配布します。)

3) 募集人数/1回につき、50人程度

4) お申し込み/FAXまたは郵送、お電話にて、各回の受講日の3日前までにお申し込みください。

参加費
無料

お問い合わせ

◎福岡県企画・地域振興部【広域地域振興課】〒812-8577福岡市博多区東公園7-7
TEL 092-651-1111(内線2674) FAX 092-643-3164

◎吉富町役場 企画財政課 TEL 0979-24-4071(直通) FAX 0979-24-3219

JRウォーキング開催決定!

ぜひ参加・応募しませんか?

JR九州主催によるウォーキング(吉富町・上毛町ルート)が下記のとおり開催されます。

今回は海岸や田園、川沿いなど自然と史跡を巡り歩く約11kmのルートです。町民の皆さんも、ぜひ参加しませんか?(事前申込・参加費は不要です。)

また、あわせて下記により、地元産品を直売していただける町内商工業者の方の出店を募集します。(飲食業・生鮮食品・海産物・農産物・加工品を生産・販売している方。町の活性化イベントとして出店に賛同できる方。)この機会に吉富町の味や魅力をPRしましょう。

記

◇日 時/平成22年10月10日(日)午前8時30分~午後3:00(予定)

◇場 所/吉富駅前(スタート・ゴール地点)

◇出 店/町内業者あるいは町内居住者(団体を含みます。)が対象

※出店参加ご希望の方は「申し込み用紙」を役場企画財政課にて配布します。

募集締め切り日/平成22年9月17日(金)まで(持参またはFAX)

●お問い合わせ先/吉富町役場 企画財政課 ☎(0979)24-4071(直通)

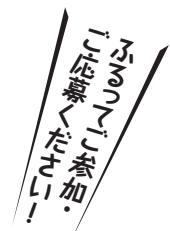

今年も頑張りました。 吉富中の子どもたち!

大変よく
頑張りました

7月3日から8月1日にかけて、中学校体育連盟夏季大会や吹奏楽コンクールが行われました。今年も吉富中学校の子どもたちは3年生を中心に大変よく頑張りと、これまでの努力の成果を大いに発揮しました。各大会の結果は、次のとおりです。

わがまち ふるさと トピックス

築上郡大会

大会期間*7月3日~11日

- ◎野球部 《優勝》
- ◎サッカー部 《優勝》
- ◎卓球部
 - ・男子団体 《優勝》
 - ・男子個人 《優勝》 谷元周平
《2位》 堂本聖也
《3位》 山本竜平
《4位》 高尾純敬
- ◎ソフトテニス部
 - ・男子団体 《優勝》
 - ・男子個人 《優勝》 中村・若山 組
《2位》 中西・室 組
 - ・女子団体 《優勝》
 - ・女子個人 《優勝》 亀安・杉本 組
《2位》 中村・矢岡 組
- ◎バスケットボール部
 - ・男子 《3位》
 - ・女子 《優勝》
- ◎バレーボール部 《2位》
- ◎剣道部
 - ・男子団体 《3位》
 - ・男子個人2年 《2位》 村上 涼

京築地区大会

大会期間*7月17日~23日

- ◎野球部 《ベスト4》
- ◎サッカー部 《ベスト4》
- ◎卓球部
 - ・男子団体 《予選リーグ敗退》
 - ・男子個人 《ベスト8》 谷元・堂本
- ◎ソフトテニス部
 - ・男子団体 《優勝》
 - ・男子個人 《優勝》 中村・若山 組
《2位》 中西・室 組
 - ・女子団体 《ベスト4》
 - ・女子個人 《初戦敗退》 亀安・杉本 組
《 》 中村・矢岡 組
- ◎バスケットボール部
 - ・女子 《ベスト4》
- ◎バレーボール部 《ベスト4》
- ◎剣道部
 - ・男子個人2年 《優勝》 村上 涼
- ◎柔道部
 - ・男子個人 -55kg 《3位》 表 拓美
-60kg 《2位》 池之上賢次
 - ・女子団体 《優勝》
 - ・女子個人 -63kg 《優勝》 梅津志悠
-70kg 《優勝》 石丸淑子
- ◎水泳部
 - ・100m背泳ぎ 《優勝》 熊谷なつき
《2位》 熊谷あずき
 - ・200m背泳ぎ 《優勝》 熊谷なつき
《2位》 熊谷あずき

福岡県大会

大会期間*7月29日~8月1日

- ◎ソフトテニス部
 - ・男子団体 《ベスト8》
 - ・男子個人 《ベスト8》 中村・若山 組
《ベスト8》 中西・室 組
- ◎柔道部
 - ・女子団体 《初戦敗退》
 - ・女子個人 《初戦敗退》 梅津志悠
《初戦敗退》 石丸淑子
- ◎水泳部
 - ・100m背泳ぎ、200m背泳ぎ
《ともに8位入賞》 熊谷なつき
 - ・100m背泳ぎ、200m背泳ぎ
《ともに予選敗退》 熊谷あずき

吹奏楽部

吹奏楽部は、7月25日に飯塚市のイヅカコスモスコモンで開催された、北九州吹奏楽コンクールに出場し、銅賞を獲得しました。

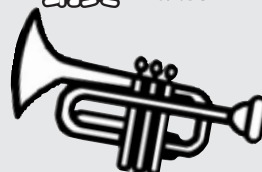

第9回

吉富町民ゴルフ大会

参加者
募集!

吉富町体育協会ゴルフ部では『町民の健康と親睦交流』を図るため、平成22年度スポーツフェスタ・よしとみ「第9吉富町民ゴルフ大会」を下記のとおり開催します。ふるってご参加ください。

日時

平成22年 **10月24日(日)**
8時30分受付 9時24分 OUT・INスタート

会場

周防灘カントリークラブ

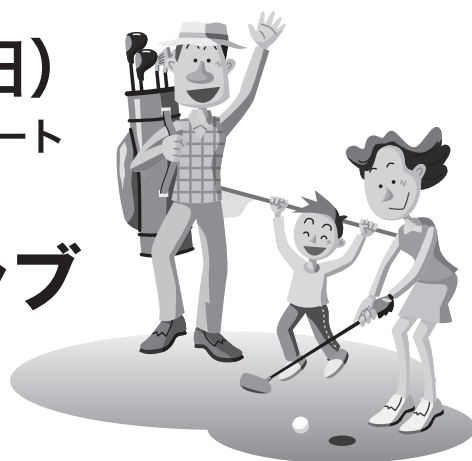

主催

吉富町体育協会ゴルフ部

参加資格

吉富町在住者または吉富町出身者

競技方法

- 個人戦及び地区対抗戦にて行います。
- 18ホール・ハンディキャップ競技(キャロウェイ方式でゴルフ場一任)

競技規則

日本ゴルフ協会規則及び本大会特別規則(周防灘CCローカル・ルール)を適用します。

表彰

- 個人戦/全員に賞品があります。その他、BG賞とNP賞があります。
- 地区対抗戦/優勝・準優勝・第三位・BB賞

費用

- 参加費/一人3,000円(ジュニア、高校生は1,000円)
- プレー費/一人9,000円(ジュニア、高校生はメンバー料金)

申込期間

平成22年10月14日(木)まで

定員

64人(16組) ※定員になり次第、締め切ります。

申込方法

お申し込みは吉富フォーユー会館窓口またはFAXにて受付けます。電話での受付は行いませんのでご了承ください。

- グループ申込者は、4名のHD合計が100程度でお願いします。
- 個人申込者の組合わせは、主催者で行います。
- FAX申込者は、住所(地区名を必ず)、氏名(ふりがな)、生年月日、電話番号、ハンディキャップをご記入ください。
- 受付完了の連絡はいたしませんので、必要な方は事務局へお問合せください。
- 大会の詳細及びご不明な点は、下記までお問い合わせください。

《申込み・問合せ先》

吉富フォーユー会館内吉富町体育協会

スポーツフェスタ・よしとみ実行委員会事務局 **TEL 22-1944 FAX 24-5406**

パソコンに触れてみましょう!

生涯学習講座「パソコン教室」の
受講生を募集します。



- ◇対象者 吉富町在住の20歳以上の方
(定員を越す場合は初めて受講する方を優先させていただきます。)
※ワープロ等の文字入力ができる方
- ◇講座 予定表(スケジュール)の作成
~EXCEL編~
- ◇講座内容 表の作成、セル&文字等の色付け、曜日の自動設定、条件付書式
- ◇開催日時 9月29日(水)・30日(木)
午後1時30分~午後3時30分(1日2時間の2日間)
- ◇申し込み受付期間
9月6日(月)から9月15日(水)
午前8時30分から午後5時15分まで
(ただし、土日祝日は除く)
- ◇場所 吉富フォーユー会館 3階 パソコン教室
- ◇定員 15名(先着順とします。最小催行人数5名)
- ◇受講料 無料
(ただし、テキスト代として200円必要となります。)
- ◇申し込み 吉富町教育委員会(吉富フォーユー会館内)
吉富フォーユー会館窓口、または電話受付をいたします。
- ◇問い合わせ 吉富町教育委員会 ☎22-1944

フォーユー会館催し物ご案内

日付	催し物	時間	入場料
9/12 日	ハッピー歌謡祭15周年記念 カラオケ発表会 《問い合わせ先》 カラオケスクランブルハッピー 窪田 チカ子 ☎25-0908	○開場/ 9:00 ○開演/ 9:30	入場料 980円
9/19 日	恵子歌謡学院 夏のカラオケ発表会 《問い合わせ先》 カラオケ恵子 富永 恵子 ☎090-4344-2044	○開場/ 9:00 ○開演/ 9:30	入場料 500円
9/23 木	驚き・感動・笑いのマジックフェスタ2010 マジシャン大江戸ジュリと 愉快な仲間たちによる 楽しいショー 《問い合わせ先》 オフィス大江戸 ☎0979-64-6367 ☎090-9494-3148	○開場/ 13:00 ○開演/ 13:30	入場料 800円
10/3 日	聖 ゆう 新曲発表会 《問い合わせ先》 カラオケ阪田会 阪田 三代子 ☎82-0084	○開場/ 13:00 ○開演/ 13:30	入場料 2,000円 (CD又は カセット付)

BOOK 吉富町図書室からのお知らせ



★月間 ランキング 7月分

□一般書

- 1位 東京島 / 桐野 夏生
- 2位 買わない習慣 / 金子 由紀子
- 3位 上京はしたけれど / たかぎ なおこ
- 4位 親が死ぬまでにしたい55のこと / 親孝行実行委員会
- 5位 子育てハッピーアドバイス大好き!が伝わるほめ方・叱り方 / 明橋 大二
- 6位 宮古行「快速リアス」殺人事件 / 西村 京太郎
- 7位 小暮写真館 / 宮部 みゆき
- 8位 池上彰の学べるニュース / 池上 彰
- 9位 母 一オモニー / 姜 尚中
- 10位 太一×ケンタロウ男子ごはんの本 / 国分 太一



□児童書

- 1位 あらしのよるに / 木村 裕一
- 2位 なつのおとずれ / かがくい ひろし
- 3位 一期一会 運命ってヤツ / 粟生 こずえ
- 4位 墓場レストラン(怪談レストランシリーズ) / 松谷 みよこ
- 5位 みつばちマーヤの冒険 / ウィンデル・ボンゼルス
- 6位 悪夢のレストラン(怪談レストランシリーズ) / 松谷 みよこ
- 7位 うずらちゃんのかくれんぼ / きもと ももこ
- 8位 もうわらった / やすおか かよこ
- 9位 時の迷路 / 香川 元太郎
- 10位 トマトさん / 田中 清代

★新着図書のお知らせ!!

□一般書

- 『小さいうち』 / 中島 京子
- 『一週間』 / 井上 ひさし
- 『あの日にかえりたい』 / 乾 ルカ
- 『深重の橋』上・下 / 澤田 ふじ子
- 『七人の敵がいる』 / 加納 朋子
- 『拝金』 / 堀江 貴文
- 『インパラの朝』 / 中村 安希
- 『頑固のすすめ』 / 王 貞治
- 『うちの本』 / 内田 彩仍

他

□児童書

- 『ほんとおおきさ動物園』
- 『ほんとおおきさ水族館』
- 『アンパンマンたんじょう』 / やなせ たかし
- 『嵐の夜の幽霊海賊』マジックツリーハウス28
/ メアリー・ホープ・オズ

他

親子のなやみ相談窓口（無料）の開設

◇期間・時間

9月10日(金)～11日(土)
9時30分～16時30分

◇相談電話番号

☎0942・53・9915
(面接事前予約)

☎092・643・3388

◇面接相談会場

筑後市勤労者
家庭支援施設(サンコア) 筑
後市大字山ノ井899

◇相談内容

子育て、いじめ、
ひきこもりなど20歳未満の子
どもに関するもの

◇問い合わせ

新社会推進部青少年課
☎092・643・3388

http://www.pref.fukuoka.
lg.jp/e05/20-soudan-mado

guchi.html

お知らせ

法の日全国二斉司法書士法律相談（無料） 公証人との合同開催

相続登記や会社設立などの登
記相談、遺言、悪質商法などの
消費者問題、借金などの多重債
務問題、訴訟、成年後見などお
気軽にご相談ください。

◇日時

平成22年10月2日(土)
10時～16時

◇面接相談

行橋市中央公民館
行橋市大橋1-9-26
・予約受付期間 9月13日(月)
～30日(木)の平日10時～16時
・予約電話番号
0947・44・2530

◇電話相談

092・722・
4131 (予約不要)

※筑豊建築総合相談センターで
は次の各種相談事業（無料）
を実施していますので、ご利
用ください。（相談電話番号

0947・44・2530）

・電話相談 毎週水曜日
18時～20時

・司法書士紹介
平日の10時～16時

九州電力からの お知らせ

台風時の停電情報を チェック！

台風による停電時には、電話
がつかりにくくなることがあ
ります。停電情報は、次のホー
ムページでもご確認くださいま
す。

○携帯電話版ホームページ

http://kyuden.jp

○パソコン版ホームページ

http://www.kyuden.co.jp

○携帯メールサービス

台風による停電時には、ご登
録いただいた携帯電話に停電
情報をメール配信いたしま
す。詳しくは、ホームページ
をご覧ください。



休日相談医案内

月・日	病 医 院 名	住 所	月・日	病 医 院 名	住 所
9・19	渡辺整形外科	八屋	9・19	田 中 医 院	植 野
〃	かわしまクリニック	宮 夫	〃	〃	〃
〃	杉原内科消化器科クリニック	中央町	〃	〃	〃
9・12	小林整形外科医院	赤 熊	9・26	清田整形外科医院	恒 富
〃	けいだクリニク	中央町	〃	田 縁クリニク	中央町
〃	高 椋クリニク	上宮永	〃	加 来 小 児 科	中殿町
〃	矢 鳴 医 院	八 屋	〃	〃	〃
9・5	八屋第一診療所	八 屋	9・23	梶原内科泌尿器科クリニック	四郎丸
祝 日	〃	〃	〃	宮本整形外科医院	中央町
日 曜 日	〃	〃	9・20	米 光 医 院	古博多町
〃	〃	〃	〃	片 山 医 院	築上町
〃	〃	〃	〃	木 下 外 科	宮 夫

豊築休日急患センター
☎82・8820
◎内科・小児科
受付は21時30分まで
(9時～22時)
◎歯科(9時～17時30分)
◎口腔がん専門医の診察予
定日は、5日・19日です。

豊前市 荒 堀

平成22年度 古表神社奉納相撲大会成績一覧表

H22.8.6実施

	優 勝	準優勝	三 位
団 体	小犬丸下	高 浜	喜連島B
一年生	中畑夏一 (喜連島)	佐藤友貴 (高浜)	梅津幸瑛 (幸子古)
二年生	村上暢章 (喜連島)	栗田 涼 (高浜)	太田隼磨 (別府)
三年生	乙女義憲 (喜連島)	梅田彪吾 (小犬丸下)	木村優一 (土屋)
四年生	村上征央 (喜連島)	杉本拓也 (小犬丸下)	若山佳暉 (高浜)
五年生	木村多吉 (土屋)	山本 明 (小犬丸上)	な し
六年生	山本圭吾 (小犬丸下)	若山昇太郎 (高浜)	下畑幸一 (喜連島)

吉富文芸

短歌

東 洋子

去年は秋麦むぎことしダリアの版画
なる暑中ハガキにいく日見舞はる

石井眞理子

ねむの木の花を閉ぢたる由布の
宿広き露天に黙もして入りぬ

田代 洋子

タンタンと夏陽をあびて音の増
すとなりの空地に住宅建つとふ

向野 朝香

今日も又凌げる所なき畑に一人
屈みて雑草をとる

佐田 正子

「毎日が日曜日だ」とベンチよ
り見知らぬ老いは話しかけたり

土屋かほる

足腰わるく無沙汰に過ぎぬ七回
忌には訪ひてもみたしみづうみ

城戸 幸子

あぢさみのちひさき株に花ひと
つうすももいろに初々しくも

福山 武子

友よりのもらひし綿の種瘦せ土
に懸命に伸ぶ朝日を浴びて

岡 紀子

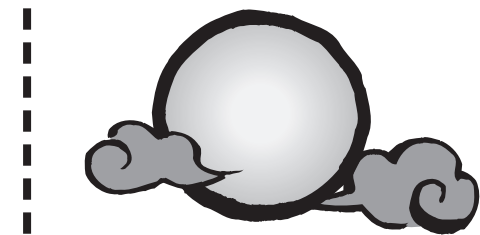

台風は避ける様にと祈りつつ日
よけの朝顔に竹の手を組む

太田 延子

雨に濡れ色あざやかに紫陽花の
女王のごとく今咲き誇る

前澤 千里

言葉には「吾足るを知る」と知
りたれど我は貧しき煩惱凡夫

大澤 忠義

結論はたった一言二時間を要約
すれば善を積めとぞ

太田 鶴子

青空と呼応すること立つ木なり
時に鳥が立ち寄りて啼く

尾坐 新子

忍び寄る孤独の影を払うこと夜
はラジオの深夜便聴く

馬渡 築川

俳句

朝寝して何かが一つ狂いだし

小原シズ子

梅雨深しよるべなき蔓宙を舞う

廣田千代子

嫁が居て孫達が来て西瓜切る

猫田加代子

美少女は母系の遺伝夏帽子

山本美津子

対岸の古城そびえて明易し

中石キヌエ

ふる里に父母在さず天の川

木村 幸

僻地には僻地の祭り四葩咲く

矢頭ミキ子

花ネムの並木や雨の城下町

渡辺くみ女

初物と枇杷を貰ひし先ず供ふ

大澤 忠義

仲良しが集うがごとく四葩咲く

田中 収

返信は秋の鎌倉巡る旅

奥家トシ子



川柳

馬渡 築川

居直った女に勝てる訳がない
いいにおいゆつくり開いて新刊書

神様へ老の願いが届かない

どの顔も野生にもどるバイキング
生きているから人間が面白い

橋口 登

W杯からサッカー好きになった
パパ

二人して食後の薬確認し

海老蔵さん芸の肥やし大丈夫？
ママさんにケータイ間違え我が娘



平成22年度

すくすく教室のご案内(豊前会場)



当所では、小さく生まれてきた赤ちゃんの保護者を対象に、子育て支援教室を開催します。
この教室では、赤ちゃんの専門家のお話や保護者間の交流会を予定しています。
この機会に、日頃の悩みや不安を解消し、子育て仲間をつくっていただければと思っています。
どうぞ、お気軽にご参加ください。
なお、託児はありませんので、対象のお子さんと一緒にご参加ください。

1.日程及び内容

実施年月日	教室内容	講師
平成22年 9月29日(水)	お話と交流会 ・先輩ママとお話しましょう 「毎日どうやって子育てしている」 ・赤ちゃんの健康について	京築保健福祉環境事務所 助産師
平成22年 10月20日(水)	講演と実技 「親子で楽しむベビーマッサージと 赤ちゃん体操」 お話・マッサージ・交流会	行橋中央病院 作業療法士:中島 千鶴子先生

※希望の回のみ参加可能です。2回出席も大歓迎です!

- 対象/平成21年9月～平成22年8月末までに出生した2500g未満の未熟児と保護者
- 場所/豊前市地域子育て支援センター「たけのこ」
- 時間/10:00～12:00(受付は9:30～10:00)
- 申し込み方法/9月24日(金)までに、お電話でお申し込みください。参加される方はバスタオルをご持参ください。
- 申し込み及び問い合わせ先/福岡県京築保健福祉環境事務所 健康増進課 健康増進係 担当:星野
☎0930-23-2690 FAX:0930-23-4880

離乳食教室のお知らせ

9月の赤ちゃん広場は、9日・16日の木曜日です。
16日は、離乳食教室を開催します。だしのとり方・おかゆの作り方など前期・中期・後期それぞれのメニューに合わせて、一緒に作ってみませんか。
栄養士による栄養相談もありますので、是非赤ちゃんと一緒にご参加ください。

日時/9月16日(木) 午前10時30分～11時30分
場所/吉富あいあいセンター プレイルーム
参加料/無料
お問い合わせ・申込み先/吉富あいあいセンター ☎23-9900

エプロン・三角巾を持ってきてください。
※事前に電話予約をお願いします。



慶
弔

【お誕生おめでとう】

橘 武士

玲生ちゃん(今吉上)

有馬 豊樹

鳳介ちゃん(直江)

吉田 悟

弘輝ちゃん(高浜)

山本 英行

雅人ちゃん(榆生)

【ご冥福をお祈りします】

仲宗根正子様 96歳(今吉上)

花畑昭一郎様 83歳(小犬丸下)

中石 春雄様 88歳(広津上)

和才英理子様 76歳(幸子上)

若山フサ子様 92歳(高浜)

磯田 和宏様 40歳(小犬丸上)

田島 基永様 73歳(広津下)

香典返しお礼

【吉富町社会福祉協議会へ】

和才 正敏様 (幸子上)

若山 清明様 (高浜)

和才 芳子様 (幸子上)

【吉富町寿会連合会へ】

若山 清明様 (高浜)

(8月6日まで受付分)



らい き
中島 来輝ちゃん (男)
(H21年9月1日生 界木)

HAPPY 1歳のお誕生日おめでとう! BIRTHDAY

今月の健康標語

好ききらいなくして 元気 倍ぞうだ

吉富小学校 角 怜美

肺炎球菌予防接種は 早めに受けましょう。



インフルエンザシーズンの肺炎の約半分が肺炎球菌によるものといわれています。流行が始まる前に肺炎球菌の予防接種を受けておきましょう。

吉富町では、70歳以上の方で、過去5年以内に肺炎球菌予防接種を受けていない方に対して、無料で予防接種を実施しています。

肺炎球菌予防接種を希望する方は、接種前に吉富あいあいセンターまたは、役場健康福祉課で**必ず**申請手続きを行ってください。

肺炎球菌予防接種は、町内の病医院で接種できます。

◎問い合わせ先／吉富あいあいセンター ☎23-9900

9

9月 今月の健康案内

6日 月 健康相談 10:00~12:00 あいあいセンター

9日 木 赤ちゃん広場 10:00~12:00 あいあいセンター

13日 月 健康相談 10:00~12:00 あいあいセンター

15日 水 こころのリハビリ教室『ひだまり』 10:00~12:00 あいあいセンター

16日 木 赤ちゃん広場(離乳食教室) 10:00~12:00 あいあいセンター

17日 金 栄養相談【予約制】 10:00~12:00 あいあいセンター

27日 月 健康相談 10:00~12:00 あいあいセンター

28日 火 BCG予防接種(3~5ヶ月児) 14:00~14:15 あいあいセンター

29日 水 乳児健診(4~5、7~8ヶ月児) 13:30~14:30 あいあいセンター