

誇りと絆を育む緑豊かな住みよいまち☆小さなまちにあふれる輝き☆

広報

よしとみ

YOSHITOMI

11

2011.11.1

Nov

No.715

発行/吉富町役場
〒871-8585 築上郡吉富町大字広津226番地1
TEL(0979)24-1122・FAX(0979)24-3219



吉富町の歴史と文化財

小笠原長次公坐像

吉富フォーユー会館
(有形文化財 彫刻)

この像は、領民や家臣たちに慕われつつも寛文6(1666)年の5月29日に死去した、小笠原長次公の遺徳を偲び、2代長勝公が作らせたものです。坐像は、像高15.4cmで、右手に笏を持ち、左手には太刀を持った束帯姿で畳に座っています。小さな木造ですが、本像・厨子ともに手慣れた上方仏師の作であると思われます。

主な内容

- 財政事情の公表……………2~4
- 『収納促進強化月間』のお知らせ……………5
- 秋の全国火災予防運動……………6

町の動き

平成23年10月1日現在

町の人口	7,115人	前月比(-12)
男	3,733人	前月比(-9)
女	3,382人	前月比(-3)
世帯数	2,873世帯	前月比(-5)



財政事情の公表

この財政状況は、平成22年度決算状況と平成23年度収支状況（9月30日現在）です。町財政の公表は、町民の皆さんにお知らせすることによってご理解や批判をいただき、今後の吉富町発展に役立てるものです。

地方自治法第243条の3第1項及び吉富町財政事情書の作成及び公表に関する条例に基づき平成22年度決算及び平成23年度上半期の財政事情を次のとおり公表します。

平成23年10月31日

吉富町長 今富 壽一郎

平成22年度 決算状況

●総括（平成22年度一般会計決算）

（単位：千円、%）

区 分	平成21年度	平成22年度	対前年度 比
歳 入 総 額	3,074,779	3,138,969	2.1
歳 出 総 額	2,822,025	2,866,057	1.6
歳入歳出差引額（A）	252,754	272,912	8.0
翌年度へ繰越すべき財源（B）	68,584	38,513	▲43.8
実 質 収 支（A）－（B）	184,170	234,399	27.3

●款別内訳（平成22年度一般会計決算）

〔歳入〕

（単位：千円）

款 別	金 額	構成比	用語解説
町 税	710,955	22.6%	皆さんが町に支払った税金【町民税（個人・法人）、固定資産税、軽自動車税、たばこ税など】
地方譲与税	24,853	0.8%	皆さんが国に支払った税金の一部が町の道路延長や面積に応じて町に分配される【地方揮発油譲与税、自動車重量譲与税など】
利子割交付金	2,762	0.1%	貯金利子に課税される県民税の一部が個人県民税額の割合に応じて町に分配される
配当割交付金	1,094	0.0%	上場株式などの配当等に課税される県民税の一部が個人県民税額の割合に応じて町に分配される
株式等譲渡所得割交付金	375	0.0%	株式等譲渡所得等に課税される県民税の一部が個人県民税額の割合に応じて町に分配される
地方消費税交付金	57,268	1.8%	地方消費税として課税される県民税の一部が一定の基準によって町に分配される
自動車取得税交付金	6,768	0.2%	自動車取得の際に県に支払った自動車取得税が市町村の道路延長や面積に応じて町に分配される
地方特例交付金	10,573	0.3%	国の方針による減税で減収となった町税の一部を補てんするために国から町へ分配される
地方交付税	1,037,315	33.0%	〔普通交付税〕…所得税、法人税などの国税、法定5税を財源に、全国どの市町村に住んでも一定水準の行政サービスが受けられるよう国から町へ分配される。〔特別交付税〕…その年の災害など特殊な事情で国から町へ分配される
交通安全対策特別交付金	1,056	0.0%	交通違反の反則金を財源に、道路照明灯、カーブミラーなどの道路交通安全施設を作るために国から町へ分配される
分担金及び交付金	71,068	2.3%	皆さんがサービスを利用するときに支払ったお金【保育所保育料、健診負担金など】
使用料及び手数料	38,997	1.2%	証明書発行時の手数料や町施設を利用したときの利用料など【住民票等の発行手数料、町営住宅家賃、公共施設使用料など】
国庫支出金	303,281	9.7%	町が行う特定の公共サービスに必要なお金の一部あるいは全部について、国から町に交付されるお金
県支出金	279,593	8.9%	町が行う特定の公共サービスに必要なお金の一部あるいは全部について、県から町に交付されるお金
財産収入	6,843	0.2%	町の定期預金（基金）の利子や町有地の貸付け、売払いで得た収入
寄附金	1,503	0.0%	町への寄附金
繰入金	153,853	4.9%	町の定期預金（基金）を取り崩したお金
繰越金	152,754	4.9%	前年度決算で余ったお金
諸収入	27,194	0.9%	他の収入科目に含まれない収入【延滞金、預金利子、貸付金元利収入、雑入】
町債	250,864	8.0%	町の借入金で、町が事業などをする際にその財源として国や金融機関などから借りるお金
合 計	3,138,969	100.0%	

〔歳出〕

（単位：千円）

款 別	金 額	構成比	用語解説
議 会 費	51,343	1.8%	議員報酬等議会の活動に要する経費
総 務 費	449,918	15.7%	庁舎の維持管理や町有地などの財産管理、戸籍、選挙、統計、徴税等に関する経費
民 生 費	1,000,701	34.9%	社会福祉や高齢者、障害者、保育園、児童福祉等に関する経費
衛 生 費	251,622	8.8%	保健衛生や環境衛生、し尿処理場、清掃施設などの運営や、水道施設への補助などに関する経費
労 働 費	0	0.0%	失業対策事業に関する経費
農 林 水 産 業 費	85,085	3.0%	農業や漁業の振興を図るための支援や、生産基盤などの整備に関する経費
商 工 費	8,966	0.3%	商業や工業の振興に関する経費
土 木 費	478,188	16.7%	道路や河川、公園などの社会資本整備のための経費
消 防 費	108,328	3.8%	消防や火災予防などの災害対策のための経費
教 育 費	254,747	8.9%	教育委員会、小中学校教育、社会教育、スポーツ振興などに関する経費
公 債 費	177,024	6.2%	国や金融機関から借りたお金の元金、利子の返済金
諸 支 出 金	135	0.0%	他の支出科目に含まれない支出
予 備 費	0	0.0%	突発的な予算外の支出や予算超過の支出が生じた場合に充てるための予備的な経費
合 計	2,866,057	100.0%	

平成23年度一般会計予算の執行状況 (9月末現在)

(歳入) (単位：千円)

款 別	現計予算額	収入済額
町 税	624,739	463,659
地 方 譲 与 税	20,000	6,865
利 子 割 交 付 金	1,900	821
配 当 割 交 付 金	800	374
株式等譲渡所得割交付金	400	0
地方消費税交付金	55,000	31,073
自動車取得税交付金	6,001	2,235
地方特例交付金	2,000	8,425
地 方 交 付 税	902,777	745,199
交通安全対策特別交付金	900	468
分担金及び交付金	71,789	36,004
使用料及び手数料	38,581	19,378
国 庫 支 出 金	295,855	145,947
県 支 出 金	182,636	29,548
財 産 収 入	12,860	8,627
寄 附 金	3	1,000
繰 入 金	227,770	20,000
繰 越 金	122,911	122,912
諸 収 入	28,479	3,578
町 債	295,046	0
合 計	2,890,447	1,646,113
収 入 率		57.0%

(歳出) (単位：千円)

款 別	現計予算額	支出済額
議 会 費	72,983	40,811
総 務 費	442,918	194,206
民 生 費	962,790	431,726
衛 生 費	276,911	141,338
労 働 費	5	0
農 林 水 産 業 費	56,082	12,993
商 工 費	10,258	6,962
土 木 費	448,019	61,742
消 防 費	111,848	55,514
教 育 費	285,106	118,667
公 債 費	183,831	91,503
諸 支 出 金	7,637	7,450
予 備 費	2,252	0
合 計	2,860,640	1,162,912
執 行 率		40.7%

※ただし、歳入・歳出ともに、前年度からの繰越明許費68,320千円を含んでいます。

地方債の状況

●一般会計債 (9月末現在)

(事業別) (単位：千円)

町営住宅債	水道施設債	減税補てん債	教育施設債	漁港事業債	防災施設債	臨時財政対策債	臨時税収補てん債	体育施設債	駅前整備
198,935	155,019	124,530	12,883	35,926	4,969	1,340,170	19,484	74,269	11,041
10.1%	7.8%	6.3%	0.7%	1.8%	0.3%	67.6%	1.0%	3.8%	0.6%

1,977,226

(借入先別)

財務省 837,264	ゆうちょ銀行・かんぽ生命保険 474,953	銀行等 665,009
----------------	---------------------------	----------------

●水道事業債 (9月末現在) (単位：千円)

水道事業債	278,241	財務省 192,302 (69.1%) 地方公共団体金融機構 85,939 (30.9%)
-------	---------	--

●公共下水道事業債 (9月末現在) (単位：千円)

公共下水道事業債	2,098,019	財務省 901,852 (43.0%) ゆうちょ銀行・かんぽ生命保険 955,516 (45.5%) 地方公共団体金融機構 239,239 (11.4%) 銀行等 1,412 (0.1%)
----------	-----------	---

財産の状況

(9月末現在)

土 地



325,735㎡

建 物

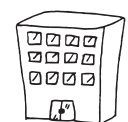

28,443㎡

基金・有価証券 ・出資金



2,469,412千円

特別会計予算の状況

(単位：千円、%)

(1) 国民健康保険特別会計

決算状況

区 分	21年度	22年度	対前年度比
歳入総額	894,733	876,474	▲2.0
歳出総額	850,578	809,817	▲4.8
歳入歳出 差引額	44,155	68,584	55.3

平成23年度予算執行（9月末現在）

歳 入		歳 出	
予算現額	816,574	予算現額	816,574
収入済額	336,011	支出済額	334,483
収入率	41.1	執行率	41.0

(2) 老人保健特別会計

決算状況

区 分	21年度	22年度	対前年度比
歳入総額	16,183	964	▲94.0
歳出総額	15,258	964	▲93.7
歳入歳出 差引額	925	0	▲100.0

※平成23年度は予算なし（廃止）

歳 入		歳 出	
予算現額	0	予算現額	0
収入済額	0	支出済額	0
収入率	-	執行率	-

(3) 奨学金特別会計

決算状況

区 分	21年度	22年度	対前年度比
歳入総額	17,586	18,144	3.2
歳出総額	16,820	17,056	1.4
歳入歳出 差引額	766	1,088	42.0

平成23年度予算執行（9月末現在）

歳 入		歳 出	
予算現額	25,028	予算現額	25,028
収入済額	6,879	支出済額	8,616
収入率	27.5	執行率	34.4

(4) 後期高齢者医療特別会計

決算状況

区 分	21年度	22年度	対前年度比
歳入総額	83,089	82,128	▲1.2
歳出総額	82,533	80,100	▲2.9
歳入歳出 差引額	556	2,028	264.7

平成23年度予算執行（9月末現在）

歳 入		歳 出	
予算現額	88,949	予算現額	88,949
収入済額	33,651	支出済額	27,358
収入率	37.8	執行率	30.8

(5) 公共下水道事業特別会計

決算状況

区 分	21年度	22年度	対前年度比
歳入総額	523,293	403,462	▲22.9
歳出総額	507,817	385,249	▲24.1
翌年度へ 繰越すべき財源	0	0	0.0
歳入歳出 差引額	15,476	18,213	17.7

平成23年度予算執行（9月末現在）

歳 入		歳 出	
予算現額	288,097	予算現額	288,097
収入済額	64,744	支出済額	75,656
収入率	22.5	執行率	26.3

(6) 水道事業会計

決算状況

区 分	金 額
総 収 益	170,499
総 費 用	141,551
差 引 額	28,948
資本的収入	42,156
資本的支出	66,383

平成23年度予算執行（9月末現在）

収 入			支 出		
区 分	予算額	執行済額	区 分	予算額	執行済額
収益的収入	165,315	78,446	収益的支出	154,686	42,537
資本的収入	38,687	21,782	資本的支出	85,047	32,176

※前年度からの繰越も含む

『収納促進強化月間』のお知らせ

～ 町税・使用料等の納期内納付をお願いします ～

町民の皆さんに納めていただく町税や使用料、負担金は安心して住みよい町づくりのための重要な財源です。

町税などの公金滞納は、財政を圧迫させ、教育や福祉の充実、生活環境の整備などの行政サービスが低下するばかりか、正しく納付されている方々との不公平が生じてきます。

特別な理由もなく長期間滞納を続ける住民が、行政サービスを受けるといった不公平を解消し、健全な行政を進めるため、滞納処分や民事請求など法的措置を強化します。

◇納期限内の自主納付を…

税金や料金は、本来定められた納期限までに自主的に納めていただくものです。

町は、『納期限内の自主納付』を推進しています。住民サービスの維持向上や活力ある町づくりのため、納期限を守りましょう。

◇納期を過ぎると…

納期限を過ぎ納付しないことを滞納といい、滞納すると納期限後20日以内に『督促状』を送付し、督促料が加算されます。

それでも納付しない場合は、『延滞金』が加算され、督促状を発送した日から10日を経過した日までに完納しないときは、財産を差押えなければならないと、法は定めています。

◇納付は便利な口座振替で!

役場や金融機関の窓口で納付する際、時間的に余裕がなく、つい納め忘れてしまう方には『口座振替』による納付をお勧めします。

預貯金口座から、税金や各種料金を納期ごとに振替納付する方法で、使用する通帳と届出印鑑があれば、役場や金融機関の窓口で簡単に手続きができます。

◇放置せずに必ず連絡を

督促状や催告書が届いたときは、早めに納めてください。納められない理由があるときは、そのままにせず、必ず担当課へ連絡し、納付相談をしてください。

◎滞納をそのまま放置すると。。。

町では、受益と負担の公平性を保つため、滞納の状態が長く続くと財産調査を行います。勤務先や取引先などに連絡が行くことになり、給与や預貯金、不動産、その他財産の差押といった滞納処分、裁判所による支払督促請求や建物明渡しといった民事訴訟での解決を図ることになります。

昨年の強化月間中には、預金差押や債権差押など滞納処分により187万円の強制徴収を行いました。また、福岡県との連携による共同滞納整理が行われており、悪質な滞納者は県へ引継がれ、県職員による直接徴収として滞納処分されています。

◎どうしても納められない場合はご相談を

事情により納期限までに納付できない場合は、お早めに担当窓口へ相談してください。

問合せ先

- ◎税務課(24-1125) 町税・国民健康保険税
- ◎健康福祉課(24-1123) 住宅使用料・保育料など
- ◎上下水道課(24-4074) 水道料金・下水道負担金など
- ◎産業建設課(24-4073) 河川占用料・漁港使用料など
- ◎教務課(22-1944) 奨学金返還

11月は国民健康保険税の納期です

税務課

11月は、国民健康保険税第5期分の納期です。

町税は納期限内に納めましょう。納期限を過ぎると、延滞金も生じてきますので、ご注意ください。

なお、町税は口座振替で納めることができます。納めに行く手間が省け、納め忘れの心配もなく、大変便利です。ぜひご利用ください。

秋の全国火災予防運動

「あとでいい」そんな気持ちで 火事まねく

今年も11月9日から11月15日までの1週間、恒例の「秋の全国火災予防運動」が行われます。

吉富町でも次のとおり秋季火災予防運動を実施しますので、ご協力をお願いいたします。

《吉富町の実施事項》

- 防火意識の向上
防火意識の向上を図り、火災の発生を防止するため期間中(11月9日~11月15日)は午後7時に役場のサイレンを鳴らします。
- 火災予防宣伝運動
運動期間中、町消防団において消防自動車による火災予防巡回宣伝を数回実施し、この運動の趣旨の徹底を図ります。
- 夜間特別警戒の実施
運動期間中、町消防団において夜間特別警戒を実施して不測の事態に備えるとともに町民の安全を図ります。
- 消防団員訓練の実施
運動期間中、火災多発時季を迎えるため消防団員の訓練(中継放水訓練等)を行います。
- 防災行政無線での放送
運動期間中の町消防団活動及び防火意識の向上について防災行政無線で放送し、町民にこの運動の趣旨の徹底を図ります。

吉富町・吉富町消防団

吉富町交通安全指導員が委嘱されました

町交通安全指導員の任期満了に伴い、8名の指導員全員が再任され、10月1日付で新たに委嘱状が交付されました。

任期は平成26年9月30日までの3年間です。

交通安全指導員の皆さんは、早朝の交通安全街頭指導や町内の各種イベントでの交通整理など、町の交通安全のため日々ご尽力されています。引き続き指導員の皆さんのご活躍を期待します。

○吉富町交通安全指導員

(氏名50音順、敬称略)

池田 敏晴(幸子古)
奥家 信弘(小犬丸下)
是石 利彦(和井田)
土屋 豊一(土屋)
久永 正幸(界木)
松永 人司(広津上)
村上 國雄(幸子上)
村田 剛一(小犬丸下)

セーフティステーションを実施!

秋の交通安全県民運動

9月26日、直江東交差点において、今富町長、豊前警察署員、町交通安全指導員、女性ドライバー協議会員ら約30名により、セーフティステーションが実施されました。

このイベントは、信号待ちのドライバーにチラシを配るなどして、交通安全を呼びかけるもので、秋の交通安全運動の啓発活動の一環として実施されました。

なお運動期間中は、交通安全指導員らによる早朝街頭指導のほか、町内各所にのぼり旗を掲げるなどして、交通安全の啓発活動を実施しました。



▲ドライバーに安全運転を呼びかける今富町長



心地よく暮らしていただく介護をお届けします。

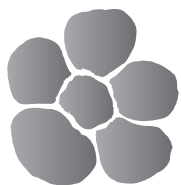

住宅型有料老人ホーム

フラワーズ ヴィラ

☘ ホームヘルプサービス おこしかけ ☘ デイサービス おこしかけ

おこしかけ

入居者
募集中
です!

株式会社 ライフケア テル TEL 0979-84-1500 (担当 岩淵) FAX 0979-84-1600 〒828-0011 福岡県豊前市大字四郎丸1308-1

吉富町職員人事異動

(平成二十三年十月一日付)

《異動》

〔吉富町外一市中学校組合派遣

(係長) 一

守口 英伸

(企画財政課係長)

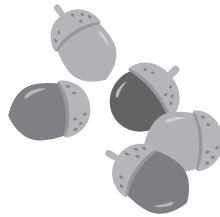

「社会保険料(国民年金保険料)控除証明書」が送付されます

国民年金保険料は社会保険料控除の対象

国民年金保険料は、納付した全額が所得税・市町村民税の社会保険料控除の対象となります。国民年金保険料を社会保険料控除として申告する場合には、毎年1月1日から12月31日までの間に納付(納付見込みを含む)した国民年金保険料の額を証明する書類の添付等が必要です。

毎年11月上旬にハガキで送付

このため、生命保険会社等が発行する控除証明書と同様に、1年間に納付した国民年金保険料の額を証明する「社会保険料(国民年金保険料)控除証明書」(ハガキ)が、日本年金機構から毎年11月上旬に被保険者の方に送付されます。

2月上旬に送付される場合

年の途中から国民年金に加入した場合など、10月2日以降に今年初めて保険料を納付する方については、翌年2月上旬に同様の証明書が送付されます。

お問合せは

「社会保険料(国民年金保険料)控除証明書」についてのお問合せは、控除証明書専用ダイヤルへお電話してください。

控除証明書専用ダイヤル 0570-070-117
小倉南年金事務所 093-471-8869

11・12月の年金出張相談日

期 日	11月10日(木) 24日(木) 12月 8日(木) 22日(木)
時 間	10時~12時 13時~15時30分
開催場所	豊前地域職業訓練センター

予約制となっています。
予約受付は小倉南年金事務所お客様相談室
☎093-471-8873までお申込みください。

第20回暴力追放福岡県民大会

- 日時/平成23年11月16日(水)午後2時~午後4時
- 場所/北九州市小倉北区室町1丁目1番1号
北九州芸術劇場
- 主催/(公財)福岡県暴力追放運動推進センター
- 共催/福岡県警察、北九州市
- 大会次第/第1部 式典(暴追功労者表彰等)
第2部 特別講演
・講師 NHK神戸局デスク
板倉 弘政 氏
・演題 「ヤクザマネー
~社会を蝕む闇の資金」

※なお、11月16日の「民暴特別相談日」は暴力追放県民大会と重複しましたので、中止とさせていただきます。

「暴力被害集中相談」の実施について

暴力団等による暴力被害者の早期救済を目的に、警察、弁護士会、県暴追センターなどが連携して、下記のとおり面接、電話による集中相談を実施いたします。ご相談をお待ちしております。

- 実施日時・場所
・日時/平成23年11月26日(土)
午前10時~午後4時まで
・場所/北九州地区
相談電話番号 093-582-2140
北九州市民事暴力相談センター
(北九州市役所2階)
- 問い合わせ先
(公財)福岡県暴力追放運動推進センター
(電話092-651-8938)

「たぶん私は無理」「もう手遅れ」とあきらめないでご相談ください。

借金整理で生活再生!

出張相談会 おこなっております。
小さな事でも遠慮なくご相談ください。

相談無料 着手金0円 費用分割可 秘密厳守 土・日・夜間相談可

完済後でも10年以内なら過払い金返還請求ができます

あるく弁護士法人
東京都千代田区丸の内三丁目2番3号 富士ビル2F tel.03-6269-9779
登録番号:第35915号
司法書士法人 あるくリーガルセンター
福岡市博多区古門戸町7-13 あるく本社ビル tel.092-283-2211
[主たる事務所] 東京都千代田区丸の内三丁目2番3号 富士ビル2F
認定司法書士 平 信夫 (福岡県司法書士会所属)
登録番号:福岡第1550号
簡裁代理認定番号:第224134号

事前にお見積もり 安心料金(税込)

摘 要	手続き報酬	減額報酬	過払金返還成功報酬	摘 要	手続き報酬	債権者割報酬(1社増すごとに)
完済している業者への過払金返還請求	0円	0円	返還額の21%	任意整理(債権者2社の場合) 2005年11月1日以降の新規借入分	63,000円	21,000円加算 減額報酬なし 過払金返還成功報酬なし
返済中の業者への過払金返還請求 (2004年12月31日以前の新規借入分)	1社あたり 5,250円	減額分の 5.25%	返還額の 21%	*この料金の他に別途諸費用がかかります。また、お客様の状況により適用できない場合がございます。*司法書士法第3条第1項第6号の業務を超えるものにつきましては弁護士法人にて承ります。		

私達が責任をもって担当させていただきます。



地域密着宣言!

まずはお電話にてご予約ください。

0120-39-0001

電話受付:月~金/9:00~20:00 土日祝/9:00~18:00

登記、相続、交通事故等の法律相談も受け付けております

1 地球温暖化の防止

地球温暖化防止ポスターを吉富小学校に募集した結果、126名の方から応募がありました。町では、これらの作品を、今後、地球温暖化防止啓発資料等で活用していくことにしています。
ご応募いただいた小学生の皆さん、ありがとうございました。

2 平成23年度 豊前市外二町清掃施設組合リサイクル講座受講生募集

- 講座名／クリスマスリース作り
- 講座開催日／12月2日(金)午前10時～12時
- 募集人数／10名
- 申込期間／11月7日(月)～11月25日(金)
- 申込先／豊前市外二町清掃センター(リサイクルセンター) ☎82-2192



3 豊前法律相談センター無料法律相談のお知らせ

- 相談時間／月～金曜日 午後1時～午後4時(祝日は除く)
- 場所／豊前法律相談センター(豊前商工会議所2階 豊前市民会館前)
- 相談内容／土地、離婚、相続などあらゆる法律問題
- 相談料／吉富町に住所を有する方は、一人年1回30分のみ無料となります(交通事故、多重債務相談は年間通じて無料です)
- 手続き／1.役場住民課で相談紹介状(チケット)の交付を受ける
2.法律相談センターに予約をする(☎0979-82-5272)
3.相談紹介状(チケット)を持参して、法律相談センターに伺う
- 相談期間／平成24年3月30日まで行います。
- 問い合わせ／役場住民課 電話24-1124

4 全国一斉「女性の人権ホットライン」強化週間

- 日時／11月14日(月)から同月20日(日)までの7日間 午前8時30分から午後7時まで
ただし、土曜日、日曜日は午前10時から午後5時まで

0570-070-810(全国共通)

夫や、パートナーからの暴力、職場でのセクシュアル・ハラスメント、つきまとい(ストーカー)など、悩みや困りごとがあつたら、どんな些細なことでもひとりで悩まずお電話ください。

人権擁護委員と法務局職員が、無料で相談に応じます。
秘密は厳守されますので、お気軽にご相談ください。

5 全国一斉労働トラブル110番(無料)

- 開催日時／11月23日(祝・水) 10:00～16:00
- 相談電話番号／☎092-722-4131
- 主催／福岡県司法書士会



さわやかなくらしをあなたに 下水道だより

目に見える下水道

マンホールについて



下水道の姿は見えにくいものですが、目に見える下水道として、マンホールがあります。

道路には下水道に限らず、様々な管が埋められています。富町の下水道のマンホールはアサリ、カニ、エビをデザインした蓋（デザイン蓋）が使われています。

現在では下水道を共用できる家

庭内の公共ますで使われていますが、道路上にも、使われています。当時のデザイン蓋を見ることができ、町内を散策される際などにご覧ください。

【問い合わせ先】
役場上下水道課

☎24・4074

ご協力ください!!

最近、水に溶けないウエットティッシュやティッシュペーパーなどが下水道に流され、マンホールポンプが詰まる事態が多発しています。

このような状況が続くとマンホールポンプはもちろん、処理場のポンプや機器類が正常に運転できないおそれがあります。

下水道は公共のもので、下水道を使用されている皆さんは以下の物を台所・風呂・トイレなどに流さないようご協力ください。

- ◎台所…野菜クズ、割りばし、つまようじ、油
- ◎トイレ…水溶性のトイレットペーパー以外のティッシュペーパー、紙おむつ、生理用品、タバコの吸い殻
- ◎風呂…髪の毛や石けんなどの固形物

【問い合わせ先】

上下水道課 ☎0979-24-4074

第2回 旬の豊築産農産物を使った料理コンテスト参加募集

豊築産野菜（レタス、ブロッコリー、ナバナ、ゴボウなど）を使ったごはんのおかずにあう料理を募集しますので、ふるってご応募ください。

- 応募資格 日頃、豊築地域の農産物直売所を利用しているお客様
- 応募期間 平成23年10月15日（土）～11月15日（火）
- 応募方法 各直売所に準備している応募用紙に必要事項を記入して、各直売所に提出してください。
- 注意事項
 - ・豊築産野菜（レタス、ブロッコリー、ナバナ、ゴボウなど）を使っていること
 - ・材料費（4人分）は1000円を目安とし、オリジナル未発表作品に限る（複数応募可）
 - ・学校や団体では応募者の作品をとりまとめて応募してもらってもかまいません。
 - ・応募作品の使用権・著作権などの権利は主催者側に帰属し、応募作品は返却しません。
- 審査方法 応募された作品から一次審査で書類選考します。書類審査を通過した作品を本審査で応募者本人に調理していただきます。本審査日時：12月4日（日） 9:00～12:00 本審査会場：「げんきの杜」調理実習室（上毛町ハッ並）
- 表彰
 - 最優秀賞……1点 副賞：賞金2万円
 - 優秀賞………1点 副賞：賞金1万円
 - レシビ賞………1点 副賞：5千円相当の商品
 - おいしかったで賞……7点 副賞：3千円相当の商品
- その他 応募者全員に料理レシビ集をプレゼントします。（1月発送予定）

「ごはんのおかずにあう料理」コンテスト

●問い合わせ先

福岡県行橋農林事務所
京築普及指導センター 地域係
TEL 0930-23-4215
FAX 0930-23-8290



返済でお困りの方、利息を払い過ぎたとお感じの方
お気軽にご相談ください

個別相談会
11/13日 中津文化会館
10:00～17:00 中津市豊田町14-38
出張相談会開催!! 予約受付中
ご相談は無料です。

☎0120-006-215
☎0120-037-062

（まろ）司法書士法人
Maro 磨法務事務所
〒803-0818 北九州市小倉北区堅町1-6-1 NSビル6F
TEL 093-592-8862
社員 高 静男（福岡県司法書士会所属 認定番号第729043号）
※手紙をご依頼される場合は費用が発生致します。※相談内容は司法書士法第3条に定められた範囲に限り、（主たる事務所）北九州市小倉北区堅町1-6-1 NSビル6F

にほんご教室 学習者募集

～外国人のみなさん日本語を勉強しませんか?～

- 日時 平成23年11月30日（水）10:00～11:30
※以降は第2・3・4水曜日に開催予定
- 場所 行橋中央公民館
- 参加料 1回100円
- その他 お子様も一緒に参加できます。
- 主催 日本語教室inゆくはし
- 共催 行橋市
- 問合せ ☎090-9585-9736（つどめ）



「吉を呼び富を生む町商品券」発売 及び 「スタンプラリー」開催について

吉富町商工会では、町内事業所と連携を図り本年度もプレミアム商品券を発行致します。また本年度は飲食店、特産品取扱店を中心としたスタンプラリーを併せて開催致します。多数のご参加をお待ちしております。

商品券活用例

- ・忘年会の幹事さんは商品券を購入してちょっと贅沢な忘年会はいかがですか？
- ・新車購入を検討の方は額面1万円の商品券を購入して新車購入代金に充ててはどうですか？
- ・住宅リフォームを検討の方は額面1万円券の商品券を購入して住宅リフォーム資金に充ててはどうですか？
- ・額面1千円券の商品券を購入して町内で日用品を購入しませんか？

商品券の概要

- ①販売日時:平成23年11月5日(土)※町文化祭開催日
平成23年11月7日(月)~平成23年12月2日(金)
○11月5日のみ AM10:00~PM2:00 吉富町体育館横特設会場
(AM10:00~整理券配布 AM10:30~販売開始)
限定700セット
※額面1万円の商品券購入希望の方へ
…11月5日 AM10:00より予約券のみ配布を行います。
現金は絶対に持参しないでください。
○11月7日以降 AM9:00~PM4:00 吉富町商工会(土日祝日除く)
なくなり次第終了とさせていただきます。
- ②使用期間:11月5日(土)~12月31日(土)まで
- ③発行金額:2,200万円 1冊 11,000円券 × 1,000セット
1冊 110,000円券 × 100セット
- ④額面: 1,000円 × 11枚を1万円で販売します。(1,000円お得)
10,000円 × 11枚を10万円で販売します。(10,000円お得)
- ⑤プレミアム率:10%
- ⑥購入限度額:来場者一人3冊までお買い求めできます。
- ⑦使用場所:加盟店事業所 95事業所
(使用できる店舗については後日新聞に折り込みするチラシをご参照ください)
尚、この商品券は福岡県・吉富町・吉富町内加盟店事業所の協力で発行しております。

商品券を
購入

町内加盟店
事業所で利用

10%
お得!

スタンプラリー概要

- ①時期:平成23年10月25日(火)~平成24年1月31日(火)
- ②内容:スマイル11月号に掲載される吉富町再発見で紹介される20事業所の内7事業所以上回った方全員に
参加賞を贈呈するとともに、スタンプラリー参加事業所で使用できる商品券を抽選で28名に贈呈します。

1等 吉富町商品券 1万円 × 8名(スタンプ10カ以上の方対象)
2等 吉富町商品券 5千円 × 20名(スタンプ7カ以上の方対象)

主催:吉富町商工会 後援:吉富町 ●お問い合わせ……吉富町商工会(☎22-0228)

多重債務者相談ウィークが開催されます

国において「多重債務者相談強化キャンペーン」が実施されるのに合わせ、県内でも、弁護士および司法書士の無料相談会を25ヶ所で開催します。借金等でお悩みの方がいらっしゃいましたら、この機会に是非ご利用ください。

◆期間:平成23年11月7日(月)~11月11日(金) ◆お問い合わせ:福岡県消費生活センター(電話 092-632-1600)
※開催場所や日時など、詳細については上記までお問い合わせください。

オフィスソフト活用科訓練生募集

国立県営 福岡障害者職業能力開発校
〒808-0122 北九州市若松区蟹住1728-1
☎093-741-5431

パソコン初心者を対象に、ワード・エクセルを使用して、文書の作成、図表、計算やグラフ、関数でのデータ処理など仕事に不可欠なパソコン技能を基礎から応用まで習得します。また、現在社会において重要視されている情報の取り扱いや、業務に携わる人の意識・重要性といったモラルについても学習します。

コンピュータ技能評価試験ワープロ部門3級、表計算部門3級(中央職業能力開発協会)の取得を目指します。(ワープロ部門2級、表計算部門2級の受験も可能)

- 訓練コース オフィスソフト活用科
- 対象者 身体障害者手帳または精神保健福祉手帳を有し、公共職業安定所に求職登録を行っている方で介護を必要とせず身辺処理ができる方。
- 募集人員 15名(定員に満たない場合は中止する場合があります。)
- 訓練期間 平成24年1月6日(金)～平成24年3月28日(水)土日祝休講 総訓練時間285時間
- 実施場所 北九州市小倉北区浅野2丁目14-1 KMMビル1F (有)医療事務研究会 小倉教室
- 受講料 無料 ただし、教材費として約5,000円必要です。
資格取得のための検定受験料は別途必要です。
- 募集期間 平成23年11月24日(木)まで
- 応募方法 最寄の公共職業安定所へ(福岡障害者職業能力開発校では受け付けておりません。)
- 入校選考 平成23年12月16日(金) 13:30より訓練実施場所にて選考面接を行います。
選考結果は12月22日付けで本人宛に郵送にて通知します。
- 問い合わせ 福岡障害者職業能力開発校または最寄りの公共職業安定所
訓練内容の詳細については、(有)医療事務研究会(委託先)
☎093-511-1430 教務課 にお問い合わせください。

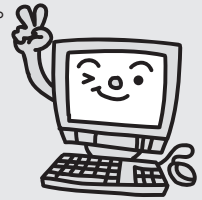

入札 結果

《健康福祉課》

工事 吉富あいあいセンター屋根改修

(有)麻野鉄工建設興業
五百八万九百五十円

企業及び働く皆様へ

11月16日(水)は 「福岡県内一斉ノー残業デー」です。

福岡労働局では、11月を「仕事と生活の調和(ワーク・ライフ・バランス)推進期間」と位置づけ、福岡県内の企業・働く皆様へ、11月16日(水)「今日は定時で帰ろう。」をスローガンに、一斉ノー残業デーの実施を呼びかけています。

「毎日残業」ではなく、働き方にメリハリをつけることも重要です。

まだノー残業デーを導入していない企業等では、この機会にノー残業デーを導入してはいかがでしょうか。

詳しくは福岡労働局のホームページ

(http://fukuoka-roudoukyoku.jsite.mhlw.go.jp/hourei_seido_tetsuzuki/roudoukijun_keiyaku/hourei_seido/wlb02.html)

をご覧ください。

お問い合わせは、福岡労働局労働基準部監督課(☎092-411-4862)まで。

平成23年度 福岡県母子寡婦福祉大会

福岡県母子寡婦福祉連合会は、「福岡県母子寡婦福祉大会」を開催いたします。

どなたでも参加できますので、ぜひお気軽にお越しください。

記

1. 期 日

平成23年12月4日(日)
午前10時受付(午前10時30分開会)

2. 場 所

クローバープラザ アリーナ棟2階「大ホール」

3. 参加費 一人200円(資料代)

4. 記念講演

午後1時15分～午後2時30分
“働くママを応援、24時間保育園の開園にあたって”
講師 有限会社ブランチェスト
代表取締役 権藤 光枝

◎問い合わせ先

福岡県母子寡婦福祉連合会 事務局
☎092-584-3922 FAX092-584-3923

福岡県母子世帯等実態調査を実施します

◎内 容

福岡県母子世帯等実態調査は、5年ごとに実施している調査で、「母子世帯」、「父子世帯」、「養育者世帯」の生活実態及び要望事項などを調査し、今後の母子等福祉施策の充実及びその効果的推進を図るための基礎資料として利用されます。

調査対象となった世帯には、「調査員証」を携帯した調査員が訪問(「母子世帯」は調査票を送付)しますので、ご協力をお願いします。

また、「養育者世帯」には、事前に対象世帯を確認するための予備調査を実施します。

◎対 象

無作為に抽出した県内の母子世帯3,750戸、父子世帯2,000戸、養育者世帯1,000戸

◎調 査 日 平成23年11月1日現在

◎調 査 期 間 平成23年11月1日から11月21日

◎実施主体・問い合わせ先

福岡県福祉労働部児童家庭課☎092-643-3257

11月は 「児童虐待防止推進月間」です。

児童虐待は、どこにでも起こりうることです。虐待から子どもたちを守るためには、地域の皆さんの気づきが大切です。

もし、「虐待では?」と感じることがあれば、下記へご連絡ください。

※相談は、匿名でも可能です。秘密は守られます。

◎連絡先 ●吉富町役場健康福祉課
☎0979-24-1123
●京築児童相談所
☎0979-84-0407

(近くの児童相談所に電話が繋がる「児童相談所全国共通ダイヤル(0570-064-000)」もご利用ください。)

平成23年度 厚生労働省慰霊巡拝

◎巡拝予定地域

硫黄島	硫黄島 (第1次)	硫黄島 (第2次)	硫黄島 (第3次)
実施予定時期	12月13日(火) ↓ 12月14日(水)	調整中 (2月中旬予定)	調整中 (3月上旬予定)
募集予定人員	(2日間) 100名	(2日間) 100名	(2日間) 100名

※第2次、第3次については、防衛省等と調整中、確定次第厚生労働省からお知らせがあります。

※予定時期・期間、人員については、今後変更があり得ます。

◎参加資格

戦跡慰霊巡拝を行う戦域における戦没者の遺族(配偶者(再婚した方を除く)、父、母、子、兄弟姉妹)及び弾力的運用(戦没者の孫、参加する遺族(子・兄弟姉妹)の配偶者)の者で実施時期において原則80歳以下である方。

※詳細については、福岡県福祉労働部保護・援護課(☎092-643-3301)までお問合せください。



子育て支援センター便り

変身変身

子育て支援センターでは、毎週水曜日に定例行事として「英会話ふれあい事業」や「絵本の読み聞かせ」等を行っています。

10月5日(水)は、センター行事の中の「親子でリズムあそび」をしました。「手遊び」「リズム打ち」の他、音楽に合わせて「サンサン体操」「ダンス」をしたり、犬やチョウチョに変身して散歩したりと、体いっぱい使って楽しい時間を親子で過ごしました。



センターの開館時間は、毎週月曜日～金曜日、午前9時～午後4時
子育て相談は、電話、面接等で随時行っています。
お気軽においで下さい。

【吉富町子育て支援センター】

築上郡吉富町大字広津641番地1 TEL・FAX 23-2178 E-mail:yoshi-kosodate@bz03.plala.or.jp

11月の活動予定

- 2日(水) ちびっこピック(運動会) 10:30~12:00
- 9日(水) 英会話ふれあい事業 10:30~11:30
- 16日(水) 絵本読み聞かせ 10:30~11:30
- 22日(火) 秋の収穫祭・いもほり 10:30~11:30
- 23日(水) 勤労感謝の日(お休み)
- 30日(水) 保健師講習 10:30~11:30

吉富小学校だよ

芸術体験講座

はじめての「能」体験

10月7日(金)に福岡県民文化祭事業の1つとして、吉富小学校4年生を対象に、芸術体験講座が実施されました。まず初めに、プロの能楽師による「能 船弁慶」を鑑賞し、「能」について

◎児童の感想

はじめて能を観て、体育館中に声やたいこの音がひびいてびっくりしました。ぼくは小つづみの練習をしました。小つづみはさくらの木と馬の皮で作られていました。ぼくたちが使った小つづみは400年前から使われているものでした。はじめ簡単そうにみえたけど、うってみるとなかなか音がでませんでした。先生から「中指に力を入れて、真ん中をたたく」と教えてもらい、その通りにするときれいな音が出るようになりました。

来年の9月には、中津城で能があるので、家族で観に行きたいです。



の説明を受けました。その後、太鼓笛等5班に分かれ、実際に楽器を手に取り、音を出しました。初めはなかなか音が出ませんでした。指導の下、少しずつ上手になっていきました。最後には、児童の大きな声で台詞も入れ、「船弁慶」の舞台を完成させました。
児童は、日本に古くから伝わる芸術に初めて触れ、そのすばらしさに感激していました。

吉富町敬老会

わがまち ふるさと トピックス



9月16日(金)に、吉富フオー
ユー会館にて「平成23年度吉富
町敬老会」が開催され、今富町
長からの長寿を祝福する挨拶に
次いで、祝状や記念品などの贈
呈、ご来賓による祝辞、吉富小
学校児童による作文朗読があり、
最後に吉富町寿会連合会の
太田会長が謝辞を述べて、式典
を閉じました。

また、式典終了後は、吉富町
寿会連合会によるカラオケが披
露され、楽しいひとときを過ご
していただきました。

なお、本年度の対象者は90
8名(8月22日現在)でした。

おじいちゃんおばあちゃん いつまでもお元気で！

おじいちゃんと うなぎとり

吉富小学校二年

川邊 悠人



ぼくのおじいちゃんは、うな
ぎとりの名人です。夏になる
と、川にうなぎをとりに行きま
す。
この前、おじいちゃんといと
この「りくと」と三人で、うな
ぎとりに行きました。

石をつみ上げたうなぎの家の
まわりに、あみをしかけて、う
なぎをとります。ぼくは、石を
投げる手伝いをしました。

大きなうなぎが三匹と、小さ
なうなぎが一匹と、ツガニが一
匹とれました。おじいちゃんに
うなぎのつかみ方を教わりまし
た。首をぐつとつかむと、上手
につかめました。

家に帰って、おばあちゃんに
「うなぎどんぶり」を作っても
らいました。おばあちゃんの作
る「うなぎどんぶり」は、とて
もおいしいです。ぼくは、のこ
さず、ぜんぶ食べました。

おじいちゃんは、いつもぼく
に言います。

「じいちゃんがいるから、い
つもおいしいうなぎが食べられ
るんだぞ。」

ぼくも、おじいちゃんのおか
げだと思えます。

また、いっしょにうなぎとりに
行きたいです。

二人は 元気のもと

吉富小学校四年

梅田 彪吾



ぼくのおじいちゃんとおばあ
ちゃんは、とてもやさしい人で
す。

おじいちゃんは、物を作るこ
とが上手で、竹馬や本立てなど
を作ってくれます。そして、ソ
フトボールで全国大会にも行っ

たことがあるので、野球も上手です。よく、ほくにボールの投げ方や打ち方のコツを教えてください。教える方はやさしく、わかりやすいので、「すごいなあ。」と思います。

次に、おばあちゃんです。おばあちゃんは、ほくにとってだれよりもやさしい人です。ほくが田んぼの手伝いをした後に、必ず「何か食べる?」と言って、おばあちゃんが作った野菜料理を出してくれます。おばあちゃんは、畑でキュウリやナス、かぼちゃなどの野菜を作って、それを上手に料理します。とてもおいしいです。おばあちゃんの料理は、お母さんやおばあさんたちに受けつがれています。

ところが一年ぐらい前、やさしく、料理上手なおばあちゃんが病気で入院してしまいました。病院が遠いので、会いに行くことができなくて、とても心配しました。入院して二週間後

に、おばあちゃんは退院しました。帰ってきたおばあちゃんに会いに行くと、笑顔で迎えてくれました。ほくは、おばあちゃんの良い笑顔が大好きです。心をあたたく、やわらかくしてくれます。

おじいちゃんとおばあちゃん、いつしよに田んぼや畑をしています。田んぼや畑でとれたお米やスイカ、野菜はともおいしんです。おじいちゃんとおばあちゃんに「おいしい。」と言うと、二人はにっこり笑います。ほくや弟がじょうぶに大きくなれたのは、おじいちゃんとおばあちゃんのおかげと思っています。

おじいちゃん、おばあちゃん、「ありがとう。」



ぼくの自慢の じいちゃん

吉富小学校六年

山本 京志朗



「スシロー行くか。」ぼくのじいちゃんが、休日の昼に電話をかけてきます。じいちゃんは、ぼくの好きな食べ物を知っているの、ぼくが言わなくてもぼくの好きなところに連れて行ってくれます。寿司屋に行くと、おいしい寿司をいっぱい食べさせてくれます。「おいしい。」と言うと、「また行くか。」と言ってくれます。

でも、じいちゃんは、やさしいばかりではありません。ぼくがお皿に顔を近づけて食べてい

ると、「京志朗、お皿をかかえて食べろ。」と、注意をされます。おはしの持ち方がおかしい時は、手本を示して教えてください。おはしの持ち方がおかしい時は、手本を示して教えてください。ほくは、じいちゃんから、食事のマナーの大切さを学びました。

じいちゃんから教えてもらったことはほかにもあります。じいちゃんは毎日ウォーキングをしていて、その途中、ぼくの家に寄ることがあります。そして、ほくに「ちゃんと勉強しようか。」「えらい人になれよ。」と声をかけ、さつさと歩いていきます。じいちゃんの後姿は、さつそうとしていてかっこいいです。じいちゃんは、

ほかにもスイミングや書道、カラオケなどを続けています。どれもじいちゃんの元気のひけつです。ほくも、じいちゃんのように、一度始めたことを投げ出さず、ずっと続けられる心も体も強い人になりたいです。

じいちゃんは、今年で古希を迎え、二十年続けた議員をやめることになりました。長い議員生活お疲れ様でした。そして、じいちゃんは、今度ひいじいちゃんになります。急に年をとったりしないでください。これからスイミングやウォーキングなどを続けて、いつまでも健康で長生きしてください。いつまでも、かっこいいぼくの自慢のじいちゃんいてください。



教育委員長に就任して

守口 薫

この度、本町教育委員会の教育委員長という大役を仰せつかり、一言ご挨拶申し上げます。

すでにご承知の通り、我が国は東北大震災という未曾有の大災害に対し復興の途中にあります。そのため教育界でも、防災教育の充実などの新たな教育課題が提起され、その実施が叫ばれています。

このような時期、本町では本年度七月に「第4次吉富町総合計画」が策定されました。

それを踏まえ教育委員会では、「人が輝くまちづくり」を基本目標に、学校教育の充実、生涯学習への支援、家庭・地域の教育力の向上、ふるさとを知る活動の促進など、六つの主要施策の具現化に向け、すでにその第一歩が踏み出されています。

何分にも浅学非才であります。皆様方からの声を大切にしながら、人的・物的な教育環境等の更なる整備など、本町の教育振興に精一杯努める覚悟でございます。

前教育委員長同様、皆様方よりの益々のご理解とご協力を賜りますよう、心よりお願い申し上げます、就任の挨拶といたします。



フォーユー会館催し物ご案内

日付	催し物	時間	入場料
11/13 日	日豊歌唱会20周年記念 カラオケ発表会 〈問い合わせ先〉 カラオケ喫茶 杏 今富 マサ子 ☎24-8996	○開場/ 9:00 ○開演/ 10:00	無 料
11/23 水	カラオケ喫茶さよちゃん 2周年記念歌祭り 〈問い合わせ先〉 カラオケ喫茶 さよちゃん ☎24-5395	○開場/ 9:00 ○開演/ 9:20	無 料
11/27 日	~ちょっとお洒落にクラシック~ ウィンターコンサートⅥ 楽しいおしゃべりと共に.. 〈問い合わせ先〉 プリティ・ママン 代表 松田 ☎090-8919-8059	○開場/ 13:30 ○開演/ 14:00	入場料 ◎大人 2,500円 ◎学生 1,500円 ※当日券 500円増

平成24年 吉富町成人式のお知らせ

◇日 時／平成24年1月8日(日)
受付…午前9時00分から
開式…午前10時
(15分前に集合願います。)

◇会 場／吉富フォーユー会館 大ホール

◇該 当 者／・平成3年4月2日～
平成4年4月1日生れの人
・吉富町に住民票がある人
・現在住民票はないが、中学校を
卒業した時点で町内に在住して
いた人
・現在住民票はないが、吉富小学
校、吉富中学校に在籍したこと
のある人で、本町の成人式に出
席を希望する人

◇問合せ先／吉富町教育委員会 ☎22-1944

ご寄附ありがとうございました。

今年1月に亡くなられた、故瀬口春雄さん(幸子上)のご遺族(妻瀬口ハツ子さん)から、町へ100万円が寄附されました。

瀬口春雄さんは、広報よしとみ9月号でお知らせしたとおり、永年、吉富町議会議員としてご活躍され、その功績により旭日単光章を受章されています。

戴いたご寄附は、町政発展のため活用させていただきます。大変ありがとうございました。

ご案内

人権講演会 の開催について

人権問題への正しい理解をより一層深めていただくために講演会を次のとおり開催いたしますので、ご案内いたします。

- ◆日時／平成23年12月6日(火)
 - 受付 13:10~
 - 講演 13:30~15:00
- ◆場所／吉富フォーユー会館
2階研修室1,2
- ◆講演／●演題
「私の出会った日本のかたち、
日本のこころ」
 - 講師
□バート・ワトソンさん(和都村企画)
- ◆主催／●吉富町人権教育推進協議会

絵本の読み聞かせ

『おはなし会』



町内在住の未就学児を対象に絵本の読み聞かせを行います。

紙芝居やパネルシアター、手遊び歌などをおりまぜながらの楽しい時間を親子で一緒に楽しみに来てください。

参加費は無料です。

- 日時／平成23年11月16日(水)
午前10時30分から(30分程度)
- 場所／吉富子育て支援センター 多目的ホール
- 問合せ先
吉富町教育委員会 ☎22-1944

BOOK 吉富町図書館からのお知らせ



★月間ランキング 9月分

□一般書

- 1位 やなりいなり / 畠中 恵
- 2位 緑の毒 / 桐野 夏生
- 3位 トンイ 上・下 / キム・イヨン
- 4位 人生がときめく片づけの魔法 / 近藤 麻理恵
- 5位 世界一おいしいごはんの食べ方 / 里田 まい
- 6位 キモメン探偵、謎を解く / 鯨 統一郎
- 7位 キャベツの本
- 8位 飼い主、犬の手足になる / 犬山 ハリコ
- 9位 毎日があさん8 / 西原 理恵子
- 10位 体脂肪計タニタの社員食堂 / タニタ



□児童書

- 1位 とりかえっこしましょ! / あかいし ゆみ
- 2位 9人の仮面ライダー
- 3位 であえてほんとうによかった / 宮西 達也
- 4位 一期一会 キミの存在。 / チーム151E
- 5位 ひとりぼっちのガブ / きむら ゆういち
- 6位 ひかりをあてよう / エルベ・チュレ
- 7位 ペンギンきょうだいふねのたび / 工藤 ノリコ
- 8位 スイスイはさみしようぎ / たかはし やまと
- 9位 ドラえものの地震はなぜ起こる / 三谷 幸広
- 10位 アラマタ生物事典

★新着図書のお知らせ!!

□一般書

- 『九州神社・仏閣・霊場をめぐる 聖地巡礼ガイド』
- 『心星ひとつ』 / 高田 郁
- 『マツ☆キヨ』 / マツコ・デラックス
- 『姫様、事件です』 / 武蔵守歴女会
- 『カーサの猫村さん 2』 / ほし よりこ
- 『ゴーストハント 6』 / 小野 不由美
- 『悲しきアフガンの美しい人々』 / 白川 徹
- 『おもしろい!映画と「つまらない」映画の見分け方』 / 沼田 やすひろ

他

今月の ピックアップ

『おまえさん』上・下 / 宮部 みゆき 著

20年前から続く因縁は、思わぬかたちで今に繋がり、人を誤らせていく。こんがらがった人間関係を平四郎の甥っ子、弓之助は解き明かせるのか。

『石川遼、20歳』 / 柳沢 英俊 著

両親への想い、恩師への感謝、史上最年少賞金王になった夜のこと、インタビューが上手なわけ、相棒・キャディーさんとの関係、震災の年に成人した僕らの世代、賞金を被災地に寄付するという決意……。だれも書かなかった石川遼。

□児童書

- 『パパのしごとはわるものです』 / 板橋 雅弘
- 『あかいくま』 / 中脇 初枝
- 『だるまさんが』(大型絵本) / かがくい ひろし

他

Sport Topics

スポーツ・トピックス

～体育の日少年サッカー大会～ 吉富少年サッカースクール が優勝!!

平成23年10月8・9日に「平成23年度体育の日少年サッカー大会」(中津市サッカー協会主催)が、中津市の禅海・小祝グラウンドで開催され、吉富町から参加した「Y.S.S(吉富サッカースクール)」のBチーム(3・4年生)が低学年の部で優勝しました。

大会には、中津市から全12チームが出場し、決勝戦では、「沖代J・S・C」と、1対1の同点による延長を含む大熱戦の末、決着がつかず同時優勝を飾りました。

なお、「Y.S.S」のAチーム(4・5・6年生)も、全15チームの中で3位と善戦しました。

「Y.S.S」では「練習体験」を随時受け付けています。興味のある方は、監督の高原英司(☎090-1513-7230)までご連絡ください。



高瀬さんが全国大会出場

高浜の高瀬清比古さん(19)が所属する築上郡代表チームが、平成23年度スポーツフェスタふくおか第54回福岡県民体育大会秋季大会卓球競技で団体優勝し、第60回記念全国青年大会の出場権を獲得しました。



11月は「全国青少年健全育成強調月間」です。

吉富町では、子どもたちが非行に走ることなく、また、犯罪に巻き込まれることなく健やかに育つことを願い、「吉富町子どもを見守る運動」や「一斉行動日の取組」を実施しています。皆さまのご理解とご協力をお願いします。

吉富小学校PTAでは、毎月一斉行動日に通学路に立ち、児童の下校を見守っています。

● 児童の下校(学校を出る)時刻 ●

火曜日	全学年	午後3:20～午後3:40ごろ
月・水・木・金曜日	5校時で下校の学年	午後3:00～午後3:30ごろ
	6校時で下校の学年	午後4:00～午後4:30ごろ

※上記は通常学校を出る時刻ですが、行事等の関係で変更する場合があります。

問い合わせ先

●吉富町青少年育成町民会議事務局 ☎22-1944(吉富フォーユー会館内)

●吉富小学校 ☎23-2179

平成23年度 スポーツフェスタ・よしとみ 大会参加者の募集!!

第5回 吉富町親善グラウンドゴルフ大会 — 吉富町体育協会グラウンドゴルフ部 —

- 開催日時 平成23年11月12日(土) 受付8:45~ 開会式9:00~ ※雨天時の予備日 11月23日(水)
- 開催場所 吉富漁港総合グラウンド
- 対象 町内在住の小学生以上の者
- 競技方法 スティックでボールを打ち、何打でホールポスト(かご)に入るかを競います。
8ホールを1ラウンドとし、計2ラウンド行います。
計2ラウンドの合計打数の少ない人を優位として表彰します。
- 参加費 無料
- その他 道具をお持ちでない方は、貸し出しいたします。
- 申込締切 平成23年11月9日(水)



第3回吉富町卓球大会 — 吉富町体育協会卓球部 —

- 開催日時 平成23年12月4日(日) 受付8:30~ 開会式9:00~
- 開催場所 吉富町体育館
- 参加資格 中学生以上の町内在住者・町内就業者・町内卓球クラブ所属者
- 競技方法 団体戦で行い、2勝以上をした方のチームを勝ちとします。
第1試合:混合ダブルス 第2試合:女子シングルス 第3試合:男子シングルス
- チーム編成 1チーム男女各2名以内とします。
混合ダブルスは男女1名ずつとします。なお、混合ダブルスに出場する女子選手と女子シングルスに出場する選手が重複してはならないものとします。
- 競技規則 試合球は、公認硬球(40mmオレンジボール)を使用します。
試合は、ラリーポイント制11点先取5セットマッチで行います。
- 申込締切 平成23年11月25日(金)

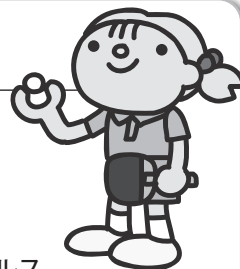

第24回 吉富町バドミントン大会 — 吉富町体育協会バドミントン部 —

- 開催日時 平成23年12月11日(日) 受付9:00~ 開会式9:30~
- 開催場所 吉富町体育館
- 参加資格 小学校5年生以上の町内在住者もしくは町内就業者、町内バドミントンクラブ所属者
- 種別 A級(上級)男子/女子…タイトルマッチ
B級(中級)男子/女子…腕試しマッチ
C級(初級)…親睦マッチ(性別不問)
※いずれもダブルスとする。
- 競技規則 試合は、ラリーポイント制21点先取1ゲームマッチで行います。
試合球は、A級及びB級は水鳥球(トレーニング)を使用し、C級はビニールシャトルを使用します。
- 申込期限 平成23年11月25日(金)

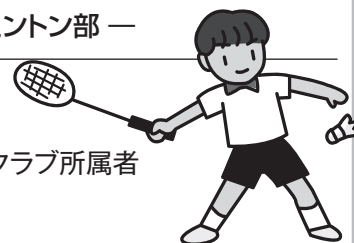

※参加費は、全て無料です。

※吉富フォーユー会館1階窓口にてお申し込みください。詳しくは、下記へお問い合わせください。

●申し込み・問い合わせ先● 吉富フォーユー会館内吉富町体育協会事務局 ☎22-1944

お知らせ

パソコン教室に 参加しませんか!?

生涯学習講座「パソコン教室」
の受講生を募集します。

- ◇対象者
吉富町在住の20歳以上の方
- ◇内容
イラスト画像を使つての年賀状作成
- ◇日時
11月16日(水)~17日(木)
午後1時30分~午後4時30分
- ◇申込み期間
11月2日(水)~11月11日(金)
土日、祝日を除く、午前8時30分から
午後5時15分まで
- ◇場所
吉富フォーユー会館 3階
パソコン教室
- ◇定員 15名
先着順とし、最小催行人数は5名です。
ただし、定員を越す場合は初めて受
講する方を優先させていただきます。
- ◇テキスト代 300円
- ◇申込み・問合せ先
吉富町教育委員会 ☎22-1944
吉富フォーユー会館窓口または電話
でお申込みください。

観る人に大切な何かを思い出させてくれる感動の舞台…

ダンボール人形劇場

「お花のハナツクの物語」を上演します!

アメリカやドイツなど海外からの
招聘を受け、国内では新国立
劇場で上演するなど、高い評価
を受けている人形劇俳優、平 常
さん。

その活躍はテレビでも度々取
り上げられています。

今回上演する「お花のハナツク
の物語」は厚生労働省、推薦文
化財にも推薦されているすいば
らしい作品です!

小さな主人公が様々な出会
いを通して、自分にしかない魅力
を再認識していく様子が、多くの
感動を呼び起こします。ご家族
そろって是非ご覧ください。



- 日時 12月4日(日)
開場 13:30 開演 14:00
- 場所 吉富フォーユー会館 大ホール
- 入場券 (全席自由)
・大人 1枚 1,000円 (中学生以上)
・子ども 1枚 500円 (3歳~小学生)
吉富フォーユー会館で発売しています。

月・日	病 院 名	住 所	月・日	病 院 名	住 所
11・13	久持 医院	丸山町	〃	片山 医院	築上町
〃	下郷 診療所	耶馬溪町	〃	平田 診療所	耶馬溪町
〃	内尾 整形外科医院	上宮永	〃	大堀 脳神経クリニック	豊田町
11・6	里見 医院	中央町	〃	田中 医院	植野
〃	ぶぜん 眼科クリニック	八屋	〃	小林 整形外科医院	赤熊
〃	永尾 医院	築上町	〃	横井 医院	本耶馬溪町
〃	水谷 クリニック	守山町	11・23	和胃腸科内科クリニック	牛神
〃	宮本 整形外科医院	中央町	〃	杉原 内科消化器科クリニック	中央町
11・3	小路 内科医院	上宮永	〃	渡辺 整形外科	八屋
祝日	〃	〃	〃	山移 診療所	山移
日曜日	〃	〃	〃	梶原 病院	中殿町
〃	〃	〃	11・20	高椋 クリニック	上宮永
〃	〃	〃	〃	八屋 第一診療所	八屋
〃	〃	〃	〃	津民 診療所	大耶馬溪町
〃	〃	〃	〃	かわしま クリニック	宮夫
〃	〃	〃	〃	〃	〃

休日相談医案内

- 鍋内 彰人 栄人ちゃん(昭和)
- 土屋 晋太郎 珠羽ちゃん(土屋)
- 松本 和彦 奈々ちゃん(榆生)
- 西本 和彦 和愛ちゃん(直江)
- 岡田 和也 璃依ちゃん(幸子団地)
- 大秋 恵理子 讓己ちゃん(喜連島上)

【お誕生おめでとう!】
慶 弔

- 【ご冥福をお祈りします】
- 野上 剛英様 67歳(小犬丸下)
- 今津宗太郎様 90歳(幸子古)
- 萬田 壽茂様 73歳(高浜)
- 向野 真弓様 33歳(幸子上)
- 【吉富町社会福祉協議会へ】
- 野上喜代子様 (小犬丸下)
- 今津ウメノ様 (幸子古)
- (10月7日受付分まで)

香典返しお礼

「在宅ホスピスを語る会」の開催についてのお知らせ

～心に響くゴスペルの歌声と在宅ホスピスのお話～

大切な人を家で最期まで看取った経験のある方のお話を通して
「家でホスピスが可能であること」を知っていただける会です。

- 主催 福岡県京築保健福祉環境事務所・ふくおか在宅ホスピスをすすめる会
- 日時 平成23年12月10日（土）14時から16時まで（開場13時30分）
- 場所 行橋市地域ケア複合センター（行橋市大字金屋599-1）
- 内容 在宅で家族を看取られた方や在宅医療を支援する医師、看護師の話
ゴスペルクワイア「エンジェリック シャウト！」のコンサート
- 参加申込み・問い合わせ
電話番号 0930-23-2690（月～金 8:30～17:00）（京築保健福祉環境事務所 健康増進課 健康増進係）
- 定員 40名（先着順）
- 締切 平成23年11月25日（金）

自殺予防講演会のご案内

うつ病の予防と早期発見、うつ病の方への関わり方など、
精神科医による講演を行います。

あなたの大切な人の
ころは大丈夫ですか？

～うつ病を知ろう～

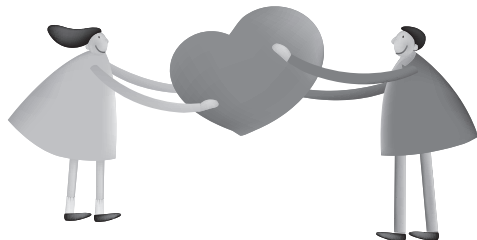

参加
無料

講師：福岡県立大学 小嶋 秀幹 先生
日時：平成23年11月7日（月） 14:30～16:30
場所：福岡県行橋総合庁舎 4階 大会議室
行橋市中央1-2-1

対象者：・行政・事業所職員、民生委員等
・左記テーマに興味のある方

申込方法：参加希望者は、FAXまたは電話でお申し込み下さい。
*定員になり次第、締め切らせていただきます。

■ 問い合わせ先

福岡県京築保健福祉環境事務所 健康増進課 精神保健係
〒824-0005 行橋市中央1-2-1 総合庁舎別棟
TEL:0930-23-2966 FAX:0930-23-4880
（平日8:30～17:15）

主催：福岡県京築保健福祉環境事務所

第2回中津市民病院健康教室

日時 11月26日（土）14時～15時
会場 中津市民病院 別棟 2階会議室

演題 「わかりやすい肝がん診療の最新知識
～原因・予防から検査・治療まで～」

講師 中津市民病院 副院長 横田昌樹

問合せ先 中津市民病院相談支援センター TEL 22-6521



ご存知ですか 「児童の権利に関する条約」

1989年の国際連合総会で採択され、わが国では1994年に発効した「児童の権利に関する条約」は、18歳未満のすべての子どもの権利や自由を尊重し、子どもに対する保護と援助を図り、その健やかな成長や幸せのためにつくられたものです。

【条約の主な内容】

- 子どもは教育を受けることや遊ぶことが認められるべきです。
- 子どもは自由に考え、信じる事が認められるべきです。
- 家庭環境に恵まれない子どもに保護と援助が与えられるべきです。
- 子どもは、あらゆる差別や暴力、虐待などの不当な扱いから守られるべきです。

【問合せ先】

新社会推進部青少年課 ☎092-643-3387

忘れていませんか。 一人でも雇ったら、労働保険。

11月は「労働保険適用促進強化期間」です

労働者を1人でも雇っている事業主は、労働保険(労災保険・雇用保険)に加入することが法律で義務付けられています。

まだ、加入手続をとられていない事業主の方は、労働者の方が安心して働けるよう、所轄の労働基準監督署・公共職業安定所(ハローワーク)で加入の手続を行ってください。

【問い合わせ先】

●福岡労働局総務部労働保険徴収課

☎092(434)9835

●福岡労働局ホームページ

<http://fukuoka-roudoukyoku.jsite.mhlw.go.jp/>

吉富文芸

短歌

尾坐 新子

出場の八十路の女と握手せり
手のひらに残る凹凸の感

高時 敬子

刈り入れを控えて棚田のあちこち
に色添え初めしまんじゅしゃげの
花

城戸 幸子

名月が雲より出でてかがやきぬ
日本の未来もかくあらまほし

高原トシエ

真夜中の窓に差し込む月光は
雲がくれしつつ西空に消ゆ

前澤 千里

薦神社の仲秋祭は人の波
神輿のかけ声夜空に響く

岡 紀子

待ちまちし天の岩戸を開く迄
見終へて帰る村祭りの夜

福山 武子

節電や熱中症に過ぐる夏
エコエコエコと法師蝉啼く

大澤 忠義

学生時重陽(菊)の節句を知り
たりしゆかしき言葉今も忘れじ

太田 鶴子

迷惑をかけずに老いたきものな
れど知らずしらずに忍び寄るポケ

佐田 正子

運動会の踊る小学一年生に
離れ住む児の貌のせてをり

土屋かほる

瑞穂の国の天の怒りか豊穰の
地を耕さむに若き等のなし

東 洋子

朝の試歩の出掛けにさどく醒ま
されぬ溝にさはさは藍の露草

向野 朝香

地中にて六年間を經し蟬の
櫻より落ちて蟻に引かるる

石井眞理子

古戦場とふ城井谷ゆけば彼岸花
の萌え立つ紅に戦おもひぬ

馬渡 築川

自分史のページを開きて思いお
り輝きし日はどこにありしや

俳句

大澤 忠義

行きかひになにやら交信蟻の列

川柳

馬渡 築川

りんごの歌聞けば戦後がよみが
える

荒波を幾度も越えて来たうなぎ
腹の虫おさえ和解の席に着く
あかね雲恋に身をやく赤とんぼ
虫のいい話は軽く聞き流す

橋口 登

メールより電話が早い爺は言う
もう年だ飲めぬと言うが酒二合
未だ元氣五年日記が続いている
運動会二回もあるの孫二人
もう傘寿還暦済ませ未だ二十歳

腹部超音波（エコー）検診のお知らせ

下記日程で、腹部（肝臓・胆のう・すい臓・脾臓・腎臓等）超音波検査を実施します。
最近、メタボリックシンドロームによる脂肪肝炎(NASH)が増加しています。NASHは肝臓の線維化をすすめ、肝硬変へと移行する怖い病気です。
この機会に腹部超音波検診を受けてみませんか？

- ◎日 時 11月26日（土曜日） 午前8時～11時まで
- ◎場 所 吉富あいあいセンター
- ◎検査内容 問診、腹部超音波（エコー）検査
- ◎検査料金 400円（75歳以上・生活保護世帯・非課税世帯の方は減免あり）
- ◎募集人数 70名（先着順・予約制） ※定員になり次第締め切ります。
- ◎予約方法 11月8日（火）から電話予約を受け付けます。
※申込者には、後日受診票、注意書き等を発送します。



このような方にお勧めします

- ・過去に肝臓疾患等を指摘された方、輸血歴のある方
- ・町や職場の健診で、肝機能、肥満度、血糖等が高かった方など

【申し込み・問い合わせ先】吉富あいあいセンター ☎23-9900

国民健康保険
加入者のみなさま

特定健康診査（集団健診）のお知らせ

吉富町国民健康保険加入者で40歳以上の方を対象に特定健康診査を実施します。
7月の特定健診を受診できなかった方はこの機会にぜひ受診してください。

- ◎日 時 11月 26日（土曜日）
- ◎実施場所 吉富あいあいセンター
- ◎受付時間 午前9時～10時まで
- ◎実施内容 身体計測・血圧測定・血液検査（肝機能、腎機能、血糖、脂質、貧血）・診察・心電図等
- ◎検診料金 500円
- ◎申し込み 吉富あいあいセンターに11月16日（水）までに申し込んでください。
※申込者には、後日受診票、注意書き等を発送します。

病院での個別健診も実施しています

- ◎実施期間 平成23年12月末まで（病院によって異なる）
年末は込み合いますので、早めの受診をお勧めします。
必ず、受診希望の病医院に事前予約をしてください。

※詳しくは9月上旬に対象者の方に送付したお知らせをご覧ください。

【申し込み・問い合わせ先】吉富あいあいセンター ☎23-9900

Happy
1歳のお誕生日おめでとう!
Birthday



畑田 ゆりあちゃん 女
(H22年11月2日生 小犬丸下)



榎園 勇ちゃん 男
(H22年11月3日生 小犬丸下)



山崎 桃愛ちゃん 女
(H22年11月7日生 幸子古)



八木 駿龍ちゃん 男
(H22年11月8日生 喜連島上)



前田 緋愛ちゃん 女
(H22年11月12日生 幸子上)



内野 智仁ちゃん 女
(H22年11月15日生 小犬丸下)



山本 大祐ちゃん 男
(H22年11月17日生 土屋)



上田 倫太郎ちゃん 男
(H22年11月28日生 直江)

今月の健康標語

帰ったら うがい手洗い かぜよぼう

吉富小学校
樋口こひろ

11月

今月の健康案内

7日 月	健康相談	10:00~12:00 あいあいセンター	24日 木	赤ちゃん広場	10:00~12:00 あいあいセンター
10日 木	赤ちゃん広場	10:00~12:00 あいあいセンター	25日 金	乳児健診 (4~5ヶ月児、7~8ヶ月児)	13:30~14:30 あいあいセンター
11日 金	ポリオワクチン投与 (予備日)	14:00~14:15 あいあいセンター	26日 土	腹部超音波(エコー) 検診	8:00~11:00 あいあいセンター
14日 月	健康相談	10:00~12:00 あいあいセンター	26日 土	特定健診	9:00~10:00 あいあいセンター
17日 木	こころのリハビリ教室 「ひだまり」	10:00~12:00 あいあいセンター	28日 月	健康相談	10:00~12:00 あいあいセンター
18日 金	栄養相談(予約制)	10:00~12:00 あいあいセンター	29日 火	1歳6か月児健診 (1歳6か月~1歳8ヶ月児)	13:30~14:30 あいあいセンター
21日 月	健康相談	10:00~12:00 あいあいセンター			