

誇りと絆を育む緑豊かな住みよいまち☆小さなまちにあふれる輝き☆

# 広報 よしとみ

## YOSHITOMI

# 4

2013.4.1  
April  
No.732

人の動き [平成25年2月28日現在]

- 町の人口 ..... 7,061人 前月比(-2)
- 男性 ..... 3,341人 前月比(-1)
- 女性 ..... 3,720人 前月比(-1)
- 世帯数 ..... 2,879世帯 前月比(+3)

(住民基本台帳法の改正により外国人住民も含まれております。)

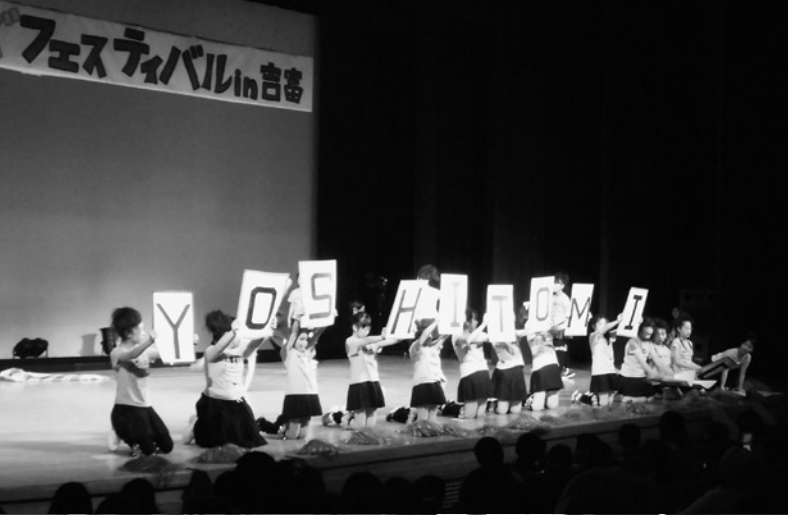

Kids Festival in YOSHITOMI  
第10回

# キッズフェスティバル!

in吉富

夢★目標★チャレンジ! いぎいぎ吉富キッズ!

3月2日(土)、3日(日)に、吉富フォーユー会館で「第10回キッズフェスティバルin吉富(主催:吉富キッズクラブ育成連絡協議会)」が開催され、初日は陶芸づくりなどの体験アトラクションがありました。2日目にはステージ発表のほか、昼食には食進会とクッキングクラブの子どもたちによる「牛丼」の配布もありました。

[14頁に関連記事]

- 《主な内容》
- 春の全国交通安全運動..... 2
  - 平成25年度住宅用太陽光発電設備及び太陽熱利用設備設置費補助金について ..... 6
  - 生きがいづくりのための活動や、健康づくりのための活動の費用の一部を助成します ...11

# 春の全国交通安全運動

4月6日～4月15日

4月10日は  
「交通事故死ゼロを  
目指す日」です

春の全国交通安全運動が4月6日から15日までの10日間開催されます。

期間中は「子どもと高齢者の交通事故防止」を運動の基本に様々な運動が展開されます。

町内でも交通事故の発生は後を絶ちません。一人ひとりが交通ルールを正しく守って、私たちの町から交通事故をなくしましょう。

○**高齢者の交通事故多発!**  
交通事故死者数の半数以上が65歳以上の高齢者です。横断歩道を渡る時は右左の安全を確認し、夕方からの外出は反射材や明るい目立つ色の服を着用しましょう!

○**飲酒運転を根絶しましょう!**  
福岡県内の飲酒運転による交通事故は昨年185件も発生しています。「飲酒運転は絶対しない、させない、許さない」ようにし、飲酒運転を撲滅しましょう。

○**自転車を安全に利用しましょう**  
福岡県内の自転車関連の事故は昨年7,088件発生し、全体の16%を占めています。自転車を利用する方は安全利用に注意しましょう。

## 自転車の安全利用五則

- ① 自転車は車道が原則、歩道は例外
- ② 車道は左側を通行
- ③ 歩道は歩行者優先で、車道よりを徐行
- ④ 安全ルールを守る
- ⑤ 子どもはヘルメットを着用

## 町の青色防犯パトロール車によるパトロールに参加しませんか?

【問い合わせ】 役場総務課 ☎24-1122



2月19日に福岡県町村監査委員協議会総会が開催され、吉富町監査委員の守口賢二郎氏が同協議会から表彰されました。

守口氏は7年以上にわたり監査事務の適正な運営のために尽力され、その功績が認められ今回の受賞となりました。

### 記

- **パトロール実施日時**  
週3回1時間程度  
(火曜日午後3時～、水曜日・金曜日8時～)  
※そのほか、状況に応じて随時実施しています。
- **場所**  
吉富フォーユー会館を起点に町内をくまなく巡回パトロールします。
- **ボランティアの条件**
  - ・警察署による自主防犯パトロールの講習会を受講すること
  - ・定期的にかつ継続的にパトロールにご協力いただけること  
(週1回の参加でもかまいませんが、数回参加して終わりというのではなく、一定期間継続してパトロールに参加いただける方を募集します。)
  - ・吉富町防犯組合の会員となること  
(パトロールを実施している吉富町防犯組合の会員として活動していただく形になります。)

※パトロールに参加していただける方は、身分を証明できるもの(運転免許証など)を持って、役場総務課までお越しください。

現在、吉富町では町の青色防犯パトロール車による防犯パトロールを実施していただいています。このパトロールと一緒に参加いただけるボランティアを募集していただいています。詳細は次のとおりです。町民の皆様の安全、安心のため、ご協力いただける方のご参加をお待ちしております。

## 防災行政無線の設備を 更新しました



吉富町では、防災行政無線の親局設備を全面的に更新し、町内の全指定避難所と役場（災害対策本部）との情報のやり取りができる通信機を新たに設置しました。

加えて、既に放送された内容を確認するための自動応答装置も設置しました。

これにより、放送内容を聞き漏らした方も電話で放送内容を確認することができますようになります。

なお、これまでお使いの戸別受信機につきましてはそのまま利用できます。

今後も町では、大規模な災害に備え、さらなる通信手段の整備や、避難所の設備充実などに努め、安全で安心できるまちづくりを進めていきます。

住民の皆様も、大規模な災害に備え、非常持ち出し品の準備や、家具の固定など、できることから災害対策を進めましょう。

### 自動電話応答装置について

防災行政無線で町から放送された内容について確認ができます。指定の番号に電話をかけ、ガイダンスに従って番号を入力してください。

◎放送内容確認用電話番号  
☎23・6616

### 【問い合わせ】

役場総務課 ☎24・1122

## 福岡県町村会 自治功労者表彰

このほど、平成24年度自治功労表彰が行われ、福岡県町村会から、「吏員、その他の職員として25年以上在職し、特に功績があった者」として町職員1人が表彰されました。

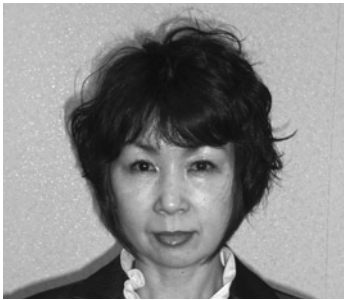

今井 純子  
(給食調理員 25年)

## 固定資産税の 縦覧制度のお知らせ



### 【縦覧期間】

平成25年4月1日(月)から  
平成25年5月31日(金)まで  
(土、日曜日及び祝日を除く)

### 【縦覧期間】

午前8時30分から  
午後5時15分まで

### 【縦覧場所】

吉富町役場 税務課

### 【縦覧できる方】

平成25年度固定資産税(土地及び家屋)の納税者。または、納税者と同居の親族、もしくは、当該納税者の代理人として委任状等を持参した方。

なお、土地の納税者は土地の縦覧帳簿、家屋の納税者は家屋の縦覧帳簿、両資産の納税

者は土地、家屋両方の縦覧ができます。

### 【お持ちいただくもの】

本人であることを確認させていただきますので、運転免許証、健康保険証等をご持参ください(納税通知書交付後は、納税通知書または課税明細をご持参ください)。  
代理人の方は委任状も必ず持参してください。



## 4月は軽自動車税の納期です

4月は、平成25年度軽自動車税の納期で、納期限は4月30日です。町税は納期限内に納めましょう。納期限を過ぎると、延滞金も生じてきますので、ご注意ください。

なお、町税は口座振替で納めることができます。納めに行く手間が省け、納め忘れの心配もなく、大変便利です。ぜひご利用ください。



## 法テラスの弁護士による 無料法律相談所の開設について

- 相談日 毎月第一、第三火曜日  
(※ただし、5月と1月は第二、第三火曜日)
- 場所 福岡法務局行橋支局1階 相談室
- 予約方法 相談日前日のみの予約となります。  
◆時間 相談日前日の午前9時～午後5時15分  
◆方法 電話による受付のみ  
◆定員 先着6名様(定員になり次第締切)  
※前日が祝日の場合は、前週の金曜日
- 相談時間 午後1時～午後4時(1人30分)
- 相談内容 法律問題全般
- 利用条件 相談は、法律扶助の趣旨により、「収入の少ない方」が対象になります。なお、賞与も含んだ月収(手取り)の目安は次のとおりです。

	月収(手取り)
単身者	18万2千円以下
2人家族	25万1千円以下
3人家族	27万2千円以下
4人家族	29万9千円以下

- 申込み・問い合わせ 福岡法務局行橋支局 総務係  
☎0930-22-0476

## 豊前法律相談センター 無料法律相談のお知らせ

- 相談時間 月～金曜日 午後1時～午後4時(祝日は除く)
- 場所 豊前法律相談センター  
(豊前商工会議所2階 豊前市民会館前)
- 相談内容 土地、離婚、相続などあらゆる法律問題
- 相談料 吉富町に住所を有する方は、一年度一人1回30分のみ無料となります  
(交通事故、多重債務相談は年間通じて無料です)
- 手続き 1.役場住民課で相談紹介状(チケット)の交付を受ける  
2.法律相談センターに予約をする  
(☎0979-82-5272)  
3.相談紹介状(チケット)を持参して、法律相談センターに伺う
- 相談期間 平成25年4月1日から平成26年3月31日まで行います
- 問い合わせ 役場住民課 ☎24-1124

# 平成25年度 国民年金保険料学生納付特例 申請の受付が始まります。

この制度は国民年金保険料学生納付特例申請を行い承認されると、20歳以上の学生については、国民年金保険料納付が卒業まで猶予され、10年以内に追納できるというものです。

- 対象となる学生は  
20歳以上の大学(大学院)、短大、高等学校、高等専門学校、専修学校に在学する、昼間、夜間、定時制、通信課程の学生です。
- 受付期間  
平成25年4月1日から

- 申請場所  
役場住民課、年金事務所
- 必要書類等  
在学証明書もしくは学生証(両面の写)
- その他  
在学中は毎年手続きが必要となります。
- 問い合わせ  
申請者が代理の場合は印鑑をご持参ください。
- 役場住民課  
☎24-1124

### ◎4・5月の年金出張相談日

期 日	4月11日(木)・25日(木)
	5月9日(木)・23日(木)
時 間	・10時～12時 ・13時～15時30分
開設場所	豊前地域職業訓練センター

\*予約制となっています。  
予約受付は小倉南年金事務所お客様相談室  
☎093-471-8873までお申込みください。

### 法務局における

## 「常設相談所」の開設 について

福岡法務局行橋支局と行橋人権擁護委員協議会では、以下のとおり「常設相談所」を開設しています。

離婚・相続・家庭内のもめごと・隣近所とのトラブル・学校や職場におけるいじめ・差別など、悩みや困りごとがあれば、ひとりで悩まずにどのようなことでもお気軽にご相談ください。

なお、相談は無料で、秘密は固く守られます。

- 相談員 法務局職員又は人権擁護委員
- 相談日 土日祝日を除く毎日 午前8時30分から午後5時15分まで  
(※人権擁護委員への相談は、毎週月水金の午前9時から午後4時までとなります。)
- 場所 福岡法務局行橋支局1階相談室  
住所…行橋市大橋二丁目22番10号  
※電話でも相談できます。(全国共通番号 0570-003-110)
- 相談方法 事前の予約は必要ありませんので、上記相談日に来庁又はお電話ください。
- 相談・問合せ 福岡法務局行橋支局総務係 ☎0930-22-0476

# 平成25年度 合併処理浄化槽 設置整備事業補助金交付について

合併処理浄化槽を設置される方へ補助金を交付します。

①対象地域 公共下水道認可区域を除く地域

②対象となる浄化槽

浄化槽法の構造基準に適合し、かつ、生物化学的酸素要求量(BOD)除去率90%以上、放流水のBODが20mg/l(日間平均値)以下の機能を有するとともに、浄化槽整備事業における国庫補助指針に適合する合併処理浄化槽

③補助対象者

◎居住の目的で建てた専用住宅に合併処理浄化槽を設置する方

◎販売の目的で建てた合併処理浄化槽設置の専用住宅(建売住宅)を居住目的で購入する方。ただし、工事着工前に建築者によって合併処理浄化槽設置の事前協議がなされ、承認済であること。

◎平成26年3月31日までに、完了検査を終えることができる方

※次の要件に該当する方は対象となりません。

◎賃貸の目的で合併処理浄化槽付き専用住宅(借家)を建築する方

◎町税を滞納している方

④補助金額

人槽区分	補助の限度額
5人槽	332,000円
7人槽	414,000円

※補助金額は、国の補助金額の変更があった場合、変更されることがあります。

※補助基数=同一年度に2基まで



⑤申し込み期間

平成25年4月11日(木)から平成25年9月30日(月)まで予算の範囲内で先着順に受け付けます。(申請期間内であっても、予算額に達した時点で受付を終了します。)

予定基数(5人槽7基、7人槽8基、合計15基)ただし、現在、国・県交付金の追加要望申請中であり、交付金の内示があり次第、予定基数を追加し引き続き受け付けます。

◎申込用紙は、役場住民課に用意しています。

◎今年度は、国からの内示時期が遅れますので、着工時期も1ヶ月程度遅れることが予想されます。

□問い合わせ 役場住民課 ☎24-1124

※浄化槽をお持ちの皆さんへ

浄化槽は、微生物の働きを利用して汚水を処理する装置であり、維持管理がとても大切です。このため、定期的に保守点検・清掃・法定検査を行うことが義務づけられています。

## 狂犬病予防注射と 犬の登録のお知らせ

平成25年度の狂犬病予防注射と犬の登録を行います。生後91日以上の子犬の飼い主は、生涯1度の登録と毎年1回の狂犬病予防注射を受けさせることが、義務づけられています。

海外では、狂犬病が時折発生しており、いつ日本の犬に感染(輸入された犬等により)するとも限りません。必ず、狂犬病の予防注射を受けられますようお願いいたします。

なお、飼い主及び飼い犬の異動(登録・死亡・所在地の変更)があった場合は、30日以内に必ず役場まで届け出をしてください。

当日は、おつりの無いようにお願いします。

問い合わせ 住民課 ☎24-1124

犬や猫の飼い方のマナーを  
守りましょう。



### 《場所及び時間》

4月17日(水)	
直江児童公園(但し、雨天時は直江公民館)	10:00~10:35
土屋公民館	10:45~11:05
別府公民館	11:15~11:35
友愛会館(幸子上公民館)	13:10~13:40
町体育館前	13:50~14:20
佐井川清流公園(界木公民館横)	14:30~14:45
4月18日(木)	
和井田平原住宅入口消防第二分団車庫前	10:00~10:30
山国川河川敷小犬丸粗大ごみ置場前	10:40~11:15
吉富漁協前	11:25~11:55
●料金 予防注射 3,050円 但し、新規登録の場合は、登録料が3,000円加算されます。	

# 平成25年度 住宅用太陽光発電設備及び太陽熱利用設備設置費補助金について

環境にやさしいまちづくりと地球温暖化の防止のため、住宅用太陽光発電設備と住宅用太陽熱利用設備を設置する方に予算の範囲内で補助金を交付します。

## 1. 申請の受付

平成25年5月7日(火)～平成25年9月30日(月)まで、予算の範囲内で先着順に受け付けます。(申請期間内であっても、予算額に達した時点で受付を終了します。)住民課で申請書を受け取り、ご記入のうえ持参してください。

## 2. 補助金の額

補助対象となる設備を重複設置する場合は、対象設備の額のいずれが多い方の額となります。また、未使用の設備が対象であり、中古品や展示品等は補助対象外です。補助金の交付回数は、太陽光、太陽熱の種類を問わず1回限りです。

### (A) 住宅用太陽光発電設備

5万円に設備を構成する太陽電池の出力の合計値(kW表示の少数点以下2桁目を切り捨て)を乗じた額。ただし、限度額20万円。

※対象システムは太陽電池出力10kW以下のもの

### (B) 住宅用太陽熱利用設備

一律2万円

## 3. 補助対象となる住宅

自己の居住の用に供する吉富町内の専用住宅  
※併用住宅、共同住宅、借家は対象外

## 4. 補助金の交付対象者

町税を滞納していない方で、下記の条件を満たす方。

- ・町内に住所を有し、住宅を所有又は住宅を建築している者
- ・町内に住所を有し、以前に本補助金の交付を受けていない者又は世帯
- ・町内に住所を有しない場合は、実績報告書を提出する時点において本町に住所を有することが明らかである者

## 5. 対象設備の設置時期(工事着工日から工事完了日)

### (1) 工事着工日

工事着工日は、交付決定通知の日以降です。その日以前に工事着工した場合、理由を問わず補助金の交付は行いません。

### (2) 工事完了日

当該年度の2月末までに完了すること。

## 6. 実績報告書の提出時期

対象設備の設置工事が完了した日から30日以内又は当該年度の3月10日までのいずれか早い日まで。

## 7. 設置後の提出書類及びエコへの取り組みの報告(1年間)

「ふくおかエコライフ応援BOOK～福岡県環境家計簿～」への記帳を通じてエコライフに取り組んでいただきます。

# コンポスト等生ごみ処理容器(電化製品を除く)購入者に補助金を交付しています!

ごみの減量化を推進し、生活環境の保全及び公衆衛生の向上を図るため、一般家庭から排出される生ごみを自家処理するためにコンポスト等生ごみ処理容器を購入した場合、その費用の一部を補助しています。(ただし、電化製品は除きます。)

購入された方は補助金の交付申請を役場住民課でしてください。



## 1. 補助の対象者

町内に住所を有する方で事業所は除きます。

## 2. 補助の対象品

エコマーク認定商品として、台所から出る食物のくず等の有機物質ごみをバクテリア分解により処理し、堆肥化する容器等(電化製品は除きます。)

## 3. 補助金の額

購入金額の2分の1とし、下表に定める範囲内とします。

区分	補助金額(上限)	補助数
コンポスト等生ごみ処理容器	3,000円	1世帯2台まで

## 4 必要書類等

- (1) コンポスト等生ごみ処理容器購入補助金交付申請書(住民課窓口にあります。)
- (2) コンポスト等設置費の領収書または支払いを証明する書類
- (3) 振込先の金融機関名、支店名、口座番号(ゆうちょ銀行は除きます。)

## 【問い合わせ・申し込み】

住民課 ☎24-1124



## ◎ごみ出しのルールを守りましょう

ごみを出す前に「資源とごみの分別ガイドブック」で、収集日や内容をよく確認してください。「これくらいなら」、「他の人もしているから」等の考えはやめ、ごみ出しのルールを必ず守りましょう。

ゴミは正しく  
だしましよ

- 分別していないごみは収集できません。ごみは必ず分別してください。
- 指定の袋があるものは、必ず指定の袋に入れましょう。
- ごみは、収集日の朝8時30分までに出してください。収集後に出された後出しのごみを再び収集することはできません。
- 事業系のごみをステーションに出す行為は絶対にやめましょう。



## ◎4月から、ごみの収集等の一部変更を行います

主な変更内容は次のとおりです。皆様のご理解とご協力をお願いします。

### ■発泡スチロール

#### 【変更前(3月まで)】

指定ごみ袋に入れて可燃ごみで出す。大きなものは可燃ごみ(粗大)で出す。

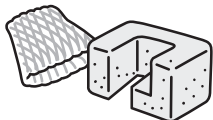

#### 【変更後(4月から)】

 マークがあるものは、こぶし程の大きさに細かく割り、無色透明の袋に入れて、プラスチック製容器包装で出す。マークがないもの、汚れたものは指定ごみ袋に入れて可燃ごみで出す。大きなものは可燃ごみ(粗大)で出す。

### ■ガラス類、陶器類、鏡、水槽、化粧ビン、農薬ビン、石製の硯、ネックレス、表札

#### 【変更前(3月まで)】

陶器類、ガラス類、鏡、石製品の小物など、各種別別に無色透明の袋に入れて出す。



#### 【変更後(4月から)】

無色透明の袋を使い、石製品の小物は別の袋で出す。その他のもの(陶器類、ガラス類、鏡など)は同じ袋に混入して出す。

## ◎吉富町指定ごみ袋「燃えるごみ用(ミニ)」について

吉富町指定ごみ袋に「燃えるごみ用(ミニ)」を追加します。容量およそ12ℓで1ロール20枚、小売店での販売とごみステーションでの収集は平成25年4月1日からです。(小売店での販売予定は各小売店におたずねください)少量のごみ捨ての際にご利用ください。燃えるごみ用の指定袋は、これまでの(大)(小)に(ミニ)を追加するため、合計3種類になります。



## ◎「3Rの達人」派遣事業

福岡県では、地域や職場、学校等で開催するごみの3R(リデュース・リユース・リサイクル)の学習会等に「3Rの達人」を派遣しています。

あなたの地域や団体でも、3Rの達人を招いて、3Rの学習会等(3R教室)を開催し、活動の輪を広げてみてはいかがでしょうか。

### ○3Rの達人とは

ダンボールコンポスト、マイバッグづくりなど、率先して3R活動に取り組んでいる方です。

### ○3Rの達人の派遣費用は

福岡県が負担します。(会場費や材料代は除く)  
※詳しくはHP(福岡県トップページにて「3Rの達人」と御検索ください)を御覧ください。

### 【申し込み・問い合わせ先】

福岡県環境部循環型社会推進課(企画係)  
☎092-643-3371 FAX:092-643-3377  
Eメール:recycle@pref.fukuoka.lg.jp

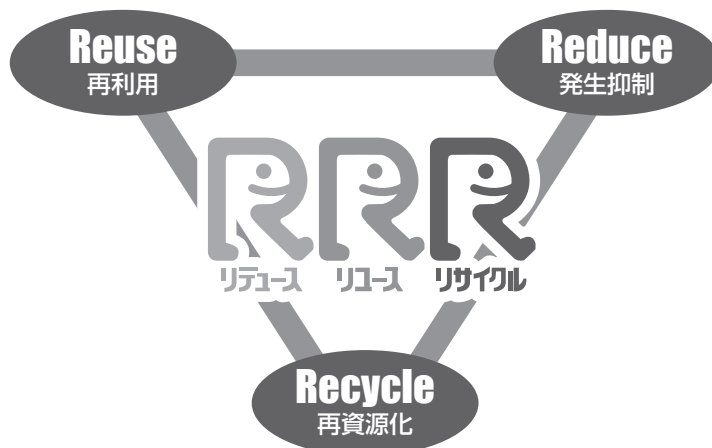



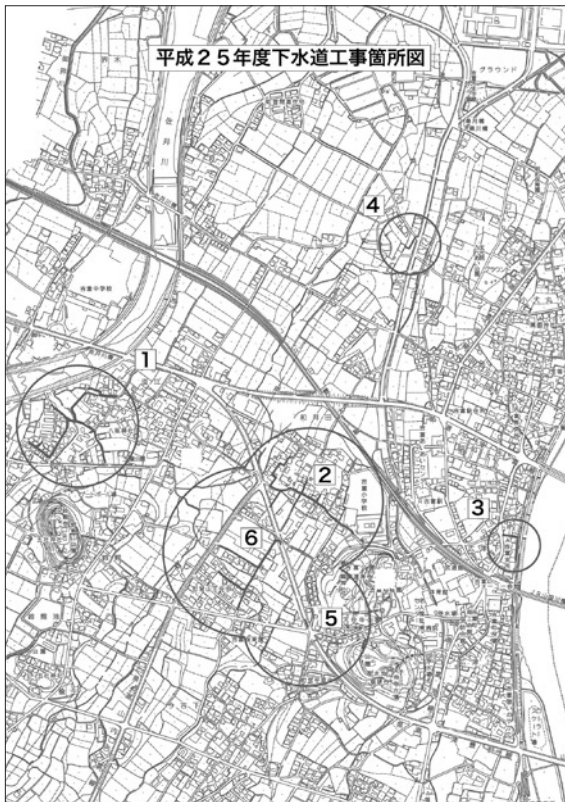

新年度を迎えまして、また新たな下水道工事を予定しております。

# 下水道だより

さわやかなくらしをあなたに

そこで今月は、平成25年度に予定されている下水道工事に関するお知らせです。

現時点では6箇所(①～⑥)

での工事を実施する計画で事務的な手続きを進めております

が、国の財政状況によっては予定している事業費が十分に確保できるかどうかわかりません。

従って、あくまでも予定という

ことで地図をご覧ください。

それでは各工事の内容を簡単に説明いたします。

### 〈①の工事〉

この工事は、直江地区において汚水の面整備管渠の布設を削工法でおこなうものです。

### 〈②の工事〉

この工事は和井田地区において汚水の面整備管渠の布設を削工法でおこなうものです。

### 〈③の工事〉

この工事は広津下区において汚水の面整備管渠の布設を削工法でおこなうものです。

### 〈④の工事〉

この工事は小犬丸下区において汚水の面整備管渠の布設を削工法でおこなうものです。

### 〈⑤の工事〉

この工事は和井田地区の県道部において汚水の面整備管渠の布設を推進工法でおこなうものです。

### 〈⑥の工事〉

この工事は今吉地区において汚水の面整備管渠の布設を削工法でおこなうものです。

⑤の工事については片側交互通行が可能です。①～⑥のいずれの工事も町道部分では幅員が狭い箇所

の工事となるため、作業時間帯は原則として四輪車輛通行止めとなります。また下水道の工事に伴い、上水道配水管の仮設や布設替の工事をおこなう箇所もございますので、現場付近を通行される方々や特に工事区間内に家屋や事業所等を構えておられる方々には、多大なご迷惑をお掛けしますが、皆様方のご理解とご協力をよろしくお願いいたします。

### 【問い合わせ】

役場上下水道課

☎24・4074

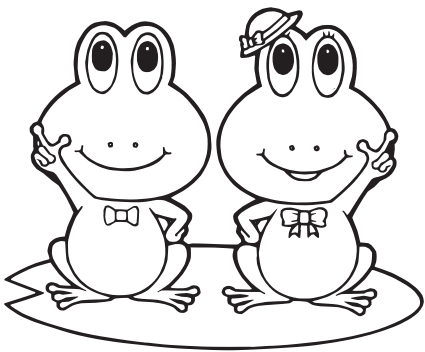

# 入札結果

産業建設課

平成24年度 迫池浚渫工事

工事金額

2,488,500円

(有)麻野鉄工建設興業

平成24年度

昭和地区水路改良工事

工事金額

2,205,000円

誠光建設(株)

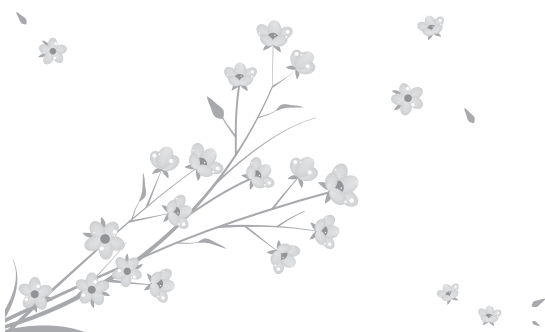



## 天仲寺公園花見提灯設置のお知らせ

昨年度より、天仲寺公園の憩い広場に提灯を設置し多くの方に花見を楽しんで頂きました。今年も、昨年同様に下記内容にて提灯設置点灯を行います。是非皆様お誘いのうえ、天仲寺公園の優美な桜、また憩い広場から広がる眺望をお楽しみ下さい。



### ●実施内容

設置期間	点灯時間
4月上旬 (桜の咲く期間)	◎点灯 日没から ◎消灯 PM10:00

### ●利用者への注意事項

駐車場は、例年どおり上水道配水タンク横駐車場をご利用下さい。トイレは駐車場前の1箇所となりますので併せてお願いします。

また、公園内にゴミ箱は設置していません。ゴミは各自で持ち帰り、後の人が気持ちよく利用できるようにして下さい。

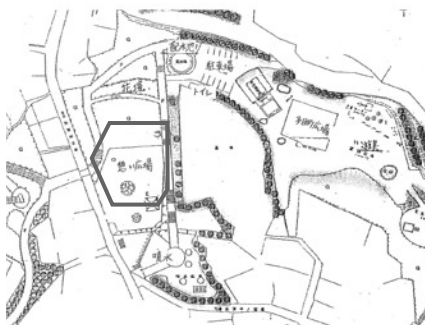

## 平成24年度「緑の募金」による植樹結果

皆様のご協力をいただいた緑の募金により、たくさんの植樹をすることができました。ご協力ありがとうございました。なお、植樹を行った箇所は次のとおりです。

植樹場所	樹木:種類・本数
・玄光院ふれあい公園(小犬丸)	ハナミズキ 5本
・町道鈴熊今吉1号線沿歩道(今吉)	ハナミズキ 2本
・吉富漁村センター(小犬丸)	クルメツツジ 15本
・吉富漁港(小祝)	黒松 20本
・天仲寺公園(広津)	ヤエザクラ 2本
	カエデ(赤) 20本
	サカキ 5本
	ロウバイ 2本
	みかん 1本



写真:天仲寺公園  
(御山会のみなさん)  
ヤエザクラ 2本

吉富町緑づくり推進協議会(産業建設課)

## 祭 よしとみ・ワッショイ・春まつりが開催されます!!

毎年多くのお客様でにぎわう「よしとみ・ワッショイ・春まつり」が、今年も下記のとおり開催されます。

当日は、ステージイベント(下記プログラム)が会場を盛り上げるほか、町内の事業所・団体などがブース出展を行い、会場を盛り上げます。さらに、毎回恒例のチャリティ鍋、サツキ等の無料配布、大抽選会も実施します。

また、今年は新たな企画としてアームレスリング大会やフリーマーケットを開催することとなり、お客様の心躍る内容となるよう実行委員会一同鋭意準備中です。

みなさま、どうぞお誘いあわせのうえご来場ください!

■日 時 平成25年4月21日(日)10:00~16:00

■場 所 山国川河川敷

### ■プログラム(予定)

- 10:00~ オープニング行事
- 10:30~ かみんくんバンド
- 11:10~ 仮面ライダーショー
- 11:40~ キッズダンス
- 12:20~ 土屋神楽講
- 13:20~ 仮面ライダーショー
- 14:00~ アームレスリング大会
- 15:00~ 大道芸人ショー
- 15:30~ 大抽選会

ほくと会場で  
会おうね!!



### ■お問い合わせ

春まつり実行委員会事務局(吉富町商工会)  
☎22-0228  
吉富町役場産業建設課  
☎24-4073

## 吉富駅舎内コミュニティホールを利用してみませんか?

JR吉富駅の待合室の奥に、ホールがあるのをご存知ですか?

オープンテラスやミニキッチン、ピクチャーレール等を備えた快適で開放的な空間で、飲食を伴う利用も可能です。また、駅と直結した立地条件も魅力的です。



広さ:約50㎡

会合、ヨガやバレエの練習、各種勉強会、写真や絵画の展示会など、幅広い用途にご利用いただけます。みなさま是非コミュニティホールをご利用ください。

### ■利用料 1時間120円

(入場料や月謝を徴収する場合や営利目的の場合は240円)  
※空調機使用の場合、1時間あたり別途100円必要

### ■利用可能時間 8:30~18:00

### ■主な備品

長机約15台、椅子約30脚、ミニキッチン、事務机1式、ピクチャーレール 等

### ■問合せ・申込

吉富町役場産業建設課(☎24-4073)

# 後期高齢者医療健康診査 のお知らせ

後期高齢者医療広域連合では、後期高齢者医療の被保険者を対象に、生活習慣病の予防及び早期発見・早期治療を目的として健康診査を実施します。

被保険者全員に、4月下旬に受診票とお知らせを送付します。

## ○受診対象者

後期高齢者医療の被保険者。ただし、健康診査の目的から、生活習慣病(※)の治療を受けている方などは対象者となりません。

※生活習慣病とは、糖尿病、

高血圧症、脂質異常症その他の疾病で、内臓脂肪の蓄積に起因するものです。

## ○受診期間

平成25年4月下旬から平成26年3月31日まで(年1回)

## ○受診票の送付時期

ア平成25年4月末現在で後期高齢者医療の被保険者である方……4月下旬

イ平成25年5月以後に後期高齢者医療の被保険者となる

方……被保険者となる月(75歳の誕生日など)の上旬  
○受診時の自己負担金  
一人 500円

## ○受診の方法

健康診査の実施医療機関で個別に予約のうえ受診してください。

## ○問い合わせ

福岡県後期高齢者医療広域連合  
お問い合わせセンター  
〒812-10044  
福岡市博多区千代四丁目1番

27号(福岡県自治会館5階)

☎092・651・3111  
FAX 092・651・3901  
http://www.fukuoka-

kouki.jp/

## 障害者相談会について

吉富町では毎月1回(第4木曜日)障害者相談会を開催しています。

障害(身体・知的・精神)をお持ちの方の抱える悩みや心配事等について、専門員が相談を受け付けます。

平成25年度の実施予定については次のとおりです。

### ●日程

4月	5月	6月	7月	8月	9月
25日	23日	27日	25日	22日	26日
10月	11月	12月	1月	2月	3月
24日	28日	26日	23日	27日	27日

●時間 午後1:30~3:30

●場所 吉富あいあいセンター  
相談室

※待ち時間が長くなることがあります。

時間に余裕を持っておいください。

※日程等は変更となることもあります。

### ●問い合わせ

役場健康福祉課 ☎24-1123

相談支援センター みらい

☎33-8350

## 子育て支援センター便り

【吉富町子育て支援センター】

築上郡吉富町大字広津641番地1 TEL:FAX 23-2178

E-mail:yoshi-kosodate@bz03.plala.or.jp

### 4月の活動予定

3日(水)●リトミック	10:30~11:30
10日(水)●英会話ふれあい事業	10:30~11:30
17日(水)●絵本読み聞かせ	10:30~11:30
24日(水)●英会話ふれあい事業	10:30~11:30
26日(金)●工作・こいのぼり	10:30~11:30

### □利用いただける時間

毎週月曜日~金曜日(祝日はお休みです)

午前9:00~12:00 午後1:00~4:00

子育て相談は、電話、面接等で随時行っています。

□利用対象者/0歳~小学校6年生までの児童とその保護者

子育て支援センターでは、創作活動としてペットボトルに花紙を入れて冠を付け、帯をしめた男雛・女雛をひな壇に飾って「おひなまつり」を行いました。古くから季節の節目の身のけがれを祓う行事として、春には「上巳(じょうし)の節句」があり、桃の花の時期と重なり桃には邪気払いの力があると信じられていたことから「桃の節句」とも云われています。女の子の成長を祝い、お



ひなさまのように幸せが訪れることを願う行事でした。

# 生きがいづくりのための活動や、健康づくりのための活動の費用の一部を助成します。

吉富町では、生きがいづくりのための活動や健康づくりのための活動の支援のため、その活動にかかる費用の一部を助成します。

## ●補助金交付対象とする経費

旅費、報償費、役務費、使用料及び賃借料

① 団体の構成員が町内に居住する者であること

● 交付申請期間

平成25年4月1日(月)～

平成25年4月30日(火)まで

## ●補助金額

1団体につき30,000円まで

② 65歳以上の高齢者を10名以上含む団体であること

※10団体までの先着順で、申請を受け付けます。

## ●補助交付対象となる団体

①～③の全ての条件を満たすことが条件になります。

③ 年間を通して、継続的に活動を行う団体であること

※ただし、他から助成を受けている団体を除きます。

## ●問い合わせ

健康福祉課 ☎24・1123

## 身体障害者巡回相談のお知らせ

肢体不自由の方の補装具費の新規支給・再支給・修理の要否判定、処方及び適合判定を行います。

●期 日 平成25年5月8日(水曜日)

●会 場 豊前市総合福祉センター

### ●受付時間

午前9時30分～午後2時00分

※開始は午前10時からです。

### ●持参するもの

①印鑑

②身体障害者手帳

③再支給を希望する場合は、前回支給された補装具

④修理を希望する場合は、修理が必要な補装具

※必ず障害者の方ご本人が来場してください。

※電動車いす、重度障害者用意思伝達装置については相談のみで、判定は行いません。

※座位保持装置、車いすについては、調整が必要なため、事前にご連絡ください。

### ●問い合わせ

役場健康福祉課 ☎24 - 1123

## 吉富町地域包括支援センターだより

### 外出してみませんか

こころが元気に年をとっていくために、生活空間をひろげましょう。

「閉じこもり」になると、生活の刺激が少なくなり、体力が落ちたり気分が落ち込んだりしやすくなります。日ごろから外出の機会を大切にしましょう。



吉富町地域包括支援センター ☎26-1192

### ◎1日のほとんどを自分の部屋で過ごしている方

\*まずは家の中の活動範囲を広げましょう！

- ・居間や台所にいる時間を増やしましょう
- ・庭の花木に水をやったり、玄関の外に椅子を置いて外を眺めたりしましょう

### ◎週に1回も外出する機会のない方

\*ちょっとそこまで活動範囲を広げましょう！

- ・散歩や買い物に行ってみましょう
- ・独りが不安だったら、家族や友達、ペットと一緒に出かけましょう

### ◎ちょっと外出がおっくうになっている方

\*閉じこもりを防ぐためには！

- ・生活リズムは整っていますか
- ・自分でやることは、人に頼らずにしてみましょう
- ・誘ったり誘われたりとの関係を大切にしましょう



## 吉富町子どもを見守る 運動強調週間協力のお願い

新年度が始まり、吉富小学校にも大きなランドセルを担いだ新1年生が入学してきました。新1年生の子どもたちは、まだ登校時や通学路に不慣れなことから、「吉富町子どもを見守る運動」を集中的に行なう「強調週間」を実施し、子どもたちが安心して登下校できるように見守りたいと思いますので、皆様のご協力をお願いします。

### □実施期間・下校時間

- 4月22日(月)～24日(水)  
15:00～15:30ごろ
- 4月25日(木)～26日(金)  
12:30～13:00ごろ

### □重点箇所

- ①飛鳥斎場から間尾団地
- ②飛鳥斎場南側交差点
- ③小犬丸から界木線
- ④県道中津吉富線下トンネル
- ⑤広津ガード横点滅信号
- ⑥直江パチンコ店付近
- ⑦直江グランブルー(アパート)から壺神社
- ⑧鈴熊池付近
- ⑨県道山内吉富線今吉北交差点
- ⑩今吉春日神社
- ⑪乙女治療院前から瀬口組倉庫

### □問い合わせ

吉富町青少年育成町民会議事務局  
(吉富フォーユー会館内)

吉富小学校 ☎22-1944  
☎23-2179

## 就学援助費補助金制度のお知らせ

この制度は、経済的な理由でお困りの小・中学校に通学するお子さんがいる世帯に学用品費や給食費などを援助するものです。この制度をご利用希望の方は、吉富フォーユー会館内教育委員会に申請してください。

### □援助の内容

- 1)学用品費等、校外活動費、学校給食費など(小・中全学年)
- 2)新入学児童生徒学用品費(小・中1年生)
- 3)修学旅行費(小6・中2年生)

### □申請に必要なもの

- 1)申請書(教育委員会に用意しています。)
- 2)平成24年分の所得がわかるもの(源泉徴収票、確定申告の写しなど)
- 3)児童扶養手当、雇用保険受給資格者証等の証書の写し(該当者のみ)
- 4)印鑑

### □援助を受けられる世帯

- 1)生活保護法による要保護世帯で、教育扶助を受けていない世帯
- 2)前年度以降に次のような状況にある世帯
  - ①生活保護法に基づく保護の停止または廃止を受けた。
  - ②町民税が非課税または免除された。
  - ③国民年金の掛金または国民健康保険税について免除または徴収猶予を受けた。
  - ④児童扶養手当を受けている。(注:児童手当ではありません。)
  - ⑤保護者が雇用保険受給資格者証を持っている。

### ■申込期限/4月15日(月)

※期限以降も随時申請を受け付けています。

### ■問い合わせ・申込先/教育委員会 ☎22-1944

## 吉富中学校だより

# めざせ!全国大会2連覇

## 吉富中学校ソフトテニス部、末吉さんが 全国大会に出場

吉富中学校ソフトテニス部、末吉慶如(けいすけ)さん(3年生)が、3月27日に三重県伊勢市で開催された第24回都道府県対抗全日本中学生ソフトテニス大会に福岡県代表選手8名のチームキャプテンとして出場しました。(大会結果は次号以降で報告します。)末吉さんは、昨年もこの大会にメンバーとして出場し、見事全国優勝を果たしています。

3月5日に吉富町役場を訪れ、今富町長に大会出場の報告を行いました。末吉さんは、「大会2連覇を目指します。」と力強く抱負を語りました。

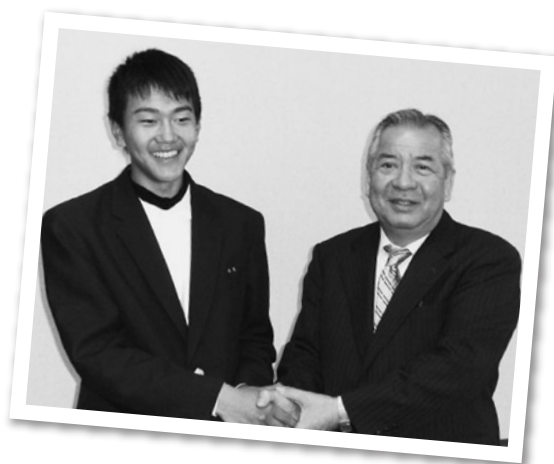

## 吉富町グラウンドゴルフ同好会 会員募集!

吉富町グラウンドゴルフ同好会では、下記のとおり会員を募集します。

記

- 日 時 / 火～金曜日 午前9時～午前10時
- 場 所 / 吉富漁港総合グラウンド
- 対 象 / 60歳以上の男女  
(現在60代から80代の会員が「健康の維持増進」「元気で楽しく」を第一に練習しています。)

- 問い合わせ  
矢頭義信 (☎22-9302)  
赤坂千恵子 (☎22-8381)  
※申し込みは随時受け付けています。

- その他
  - ルールはいたって簡単です。
  - 用具は準備しています。
  - 年間の対外試合・大会があります。
  - 体験入会も可能です。

## 吉富歴史文化の会 会員募集

郷土の歴史や文化財などに関心をお持ちの方々のご加入をお待ちしています。

- 活動内容 / 郷土史や史跡の探訪・顕彰、町外研修旅行、郷土史や文化財に関する講演会
- 年会費 / 1,500円(研修会など、必要に応じて参加費を徴収することがあります。)
- 申込期限 / 4月1日(月)～19日(金)  
※年間をとおして入会の受付はしています。
- 申込方法 / 吉富フォーユー会館窓口に申込用紙を用意していますので、必要事項を記入のうえ申し込んでください。
- 問い合わせ / 吉富フォーユー会館内 吉富歴史文化の会事務局  
☎22-1944

## ●フォーユー会館催し物ご案内

日付	催し物	時間	入場料
4/7 日	カラオケ友和会春の発表会 〈問い合わせ〉 秋満 倉栄 ☎090-3738-8262	○開場/9:00 ○開演/10:00	無 料
4/14 日	ふるた音楽教室スプリングコンサート 〈問い合わせ〉 古田 キヨ子 ☎090-7465-9373	○開場/12:00 ○開演/12:30	無 料
4/27 土	カラオケ喫茶こよみ8周年発表会 〈問い合わせ〉 カラオケ喫茶 こよみ ☎22-5434	○開場/9:00 ○開演/9:20	無 料

## BOOK 吉富町図書室からの お知らせ

### ★新着図書のお知らせ

- 一般書
  - 『いきのびる魔法』 / 西原 理恵子
  - 『よくわかる0～5歳児の絵本読み聞かせ』 / 徳永 満理
  - 『桜ほうさら』 / 宮部 みゆき
  - 『女子会川柳』
  - 『ひらめきの物理学』 / マーク・レヴィ
  - 『スープジャーレシピ』 / ももせ いづみ
  - 『刑務所なう。シーズン2』 / 堀江 貴文
  - 『家に帰ると妻がカフェをやりたがっています。』 / ichida

今月の  
ピックアップ

### 『おうち外食レシピ』

／KKベストセラーズ

昔からのおやつ定番、ドーナツをお店みたいな味わいで。マフィンやスコーンなどのカフェ気分を味わえるおやつ、お弁当にもOKのパウチやチキンもいかが? 人気チェーン店の味をかんたんに再現できるレシピを紹介します。



図書室は、  
2階にあります。



- 児童書
  - 『どこいったん』 / ジョン・クラッセン
  - 『うどんのうーやん』 / 岡田 よしたか
  - 『できるかな? じぶんのこと・おてつだい』 他

## ★月間ランキング 2月分

### □一般書

- 1位 シルバー川柳
- 2位 木槿の賦 / 佐伯 泰英
- 3位 生き方 / 稲盛 和夫
- 4位 できるかなゴーゴー! / 西原 理恵子
- 5位 ブルーマーダー / 菅田 哲也
- 6位 55歳からのハローライフ / 村上 龍
- 7位 みさおとふくまる / 伊原 美代子
- 8位 空想ハウス
- 9位 毎日かあさん9 / 西原 理恵子
- 10位 心がわり / 諸田 玲子

### □児童書

- 1位 たのしい麒麟のかいかた / 田川 秀樹
- 2位 ちくわのわーさん / 岡田 よしたか
- 3位 おかあさんのパンツ / 山岡 ひかる
- 4位 しげちゃん / 室井 滋
- 5位 おかめ列車 / いぬんこ
- 6位 新世界へ / あべ 弘士
- 7位 物語の迷路 / 香川 元太郎
- 8位 リラックマまちがいさがし! 2 / コンドウ アキ
- 9位 のりものいっぱい図鑑
- 10位 アリゲイタばあさんはがんこもの / 松山 円香

☆4月23日～5月12日は「子どもの読書週間」です。子どもと一緒に親子で本に親しみ読書を楽しむ機会をつくりましょう。

## 新年カルタ大会

2月17日(日)、平成24年度第29回福岡県子ども育成連合会京築ブロック新年カルタ大会が行橋市で開催されました。

京築の各地区から選抜された、低学年・高学年各19チームずつが参加し、吉富町からは、吉富町子ども会カルタ大会で好成績を残した、3チームずつの6チームが参加しました。

低学年の部では、きつれしまオレンジチームがみごと優勝し、高学年の部では、別府Aチームが4位という好成績を残しました。



## 若山征洋さん(高浜)が将棋大会で優勝

九州、山口、沖縄のアマチュア棋士が競い合う、第36期西日本久留米王位戦の筑豊・京築地区予選が行われ、若山さんはA級で優勝し、5月に行われる本大会に地区代表として出場することが決定しました。



## 第10回 キッズフェスティバル! in吉富

夢★目標★チャレンジ! いきいき吉富キッズ!

3月2日(土)、3日(日)に開催した「第10回キッズフェスティバルin吉富」でベルマークやプルトップなどの回収を行い、大変たくさん集まりました。皆さまから持ち寄りいただきましたベルマークやプルトップなどは、それぞれ吉富小学校、吉富中学校、イオンモール三光に寄贈させていただきます。

皆様のご協力に、厚くお礼申し上げます。

吉富キッズクラブ育成連絡協議会

- 牛乳パック……………1,353枚
- 使用済みインクカートリッジ…369個
- プルトップ……………約11.4kg
- ペットボトルのキャップ……4,610個
- ベルマーク……………約1,097点
- 使用済み切手……………2,370枚



## 吉富町町制施行70周年記念 京築地区ミニバスケットボール大会開催!

3月9日(土)に吉富小学校で「吉富町町制施行70周年記念京築地区ミニバスケットボール大会」が開催され、男女約100名の小学生がこれまでの練習の成果を存分に発揮し、6年生最後の大会を笑顔でしめくりました。

吉富ファイターズは男子準優勝、女子3位という結果でした。



▲吉富ファイターズ

※新規メンバー大募集中! バスケットに興味のある小学生は、水・金の放課後に吉富小学校体育館で練習をしていますので、ぜひ見学に来てください。



# お知らせ

## 相談

### 弁護士による 無料法律相談

福岡県母子家庭等就業・自立支援センターでは、ひとり親家庭の養育費などの生活上の問題に関する弁護士による無料法律相談を下記のとおり実施しています。

#### ■昼間の相談

日程	平成25年 4月17日(水)
時間	13:00~15:00

■場所 飯塚市新立岩 8-1  
嘉穂・鞍手保健福祉環境事務所  
別棟小会議室

#### ■予約方法

福岡県母子家庭等就業・自立支援センター飯塚ランチに予約をして下さい。

(先着順受付 1日4人、1人当りの相談時間は約30分です。)

予約電話 ☎0948-21-0390  
(平日9:00~17:00)

※他会場でも実施しています。詳細はホームページをご覧ください。  
<http://fukuoka-kenboren.jp/legal>

### 母子・父子家庭の 就業支援について

町内在住の母子家庭のお母さん、父子家庭のお父さん(いずれも児童扶養手当受給者)を対象に、ハローワークと連携して就業支援事業を実施しています。

相談については、平日は対象者が居住されている役場等で、日曜日はクローバープラザ(春日市)での出張相談を行います。

(平日9:00~17:00、日曜日9:00~16:00)

### 養育費の電話相談業務 について

母子・父子家庭又は離婚協議中の方を対象に養育費に関する電話相談業務を実施しています。

(平日9:00~16:00)

母子・父子家庭の就業支援や養育費について相談を希望される方は、下記までご連絡ください。  
福岡県母子家庭等就業・自立支援センター(飯塚ランチ)  
☎0948-21-0390

### 司法書士による 「賃貸住宅トラブル110番」 開催

■日時 平成25年4月20日(土)  
午前10時~午後4時

■方法 電話相談及び面談相談  
(いずれも無料)

#### ■相談電話番号

☎092-724-9505

#### ■面談相談予約電話番号

☎092-517-4289

(面談相談は事前に予約した方を優先してご案内します)

#### ■面談相談場所

福岡会場

福岡県司法書士会館

久留米会場

福岡県司法書士会筑後支部  
事務局

#### ■問い合わせ

福岡県青年司法書士協議会

☎092-517-4289

### 「暴力団被害集中相談」

暴力団等のことでお困りの方はご相談ください。弁護士や警察官などが電話や面談で対応します。

#### ■相談日

◎日時

平成25年4月13日(土)

午前10時~午後4時まで

◎場所

北九州会場

相談電話番号

☎093-582-2140

北九州市民事暴力相談センター(北九州市役所2階)

#### ■問い合わせ先

(公財)福岡県暴力追放運動推進センター

(☎092-651-8938)

## 24時間 司法書士による 女性のための無料法律相談会

#### ■内容

借金問題、金銭トラブル、悪質商法、生活保護、離婚、DV等の相談に応じます(但し、司法書士の業務に関するものに限りません)。秘密は固く守られますので安心してご相談ください。

#### ■日時 ◎電話相談

平成25年4月13日(土) 午前10時 ~ 4月14日(日) 午前10時

◎面談相談

平成25年4月13日(土) 午前10時~午後5時

#### ■場所 ◎電話相談: 福岡県司法書士会館

◎面談相談: 福岡市内

#### ■相談電話番号 ☎092-724-9505

#### ■面談予約電話番号 ☎092-713-6563

(面談予約締切日4月8日(月))

#### ■主催 福岡県青年司法書士協議会 後援 福岡市

#### ■問い合わせ・連絡先 ☎092-713-6563 (担当 司法書士 宇戸)

FAX092-732-3027

## その他

### 「不正大麻・けし撲滅運動」 —きれいなけしの花に注意—

きれいなけしの花を見かける季節になりましたが、けしには植えて良いものと、悪いものがあります。

### 植えてはいけない けしの特徴

- 草丈が大きく1m以上になる。
  - 全体が白っぽい緑色をしており、毛がない。
  - 茎を抱き込むように葉が生えている。
  - 葉が大きく長楕円形で、まわりの切れ込みが浅い。
- など

このようなけしを見かけた人は、福岡県京築保健福祉環境事務所総務企画課企画指導係(☎0930-23-2379)までご連絡下さい。



## アースデイ中津2013

**日時** 2013年4月21日(日)  
9:30~16:00

**場所** ダイハツ九州アリーナ

- 参加費 無料  
(ペットボトルのキャップ  
または1コイン(1円→)  
全額災害義援金とします)
- 持ち物 マイ食器(皿、はし、コップ)、  
マイバッグ、マイシート

今年で6回目になるアースデイ中津は環境の事をみんなで考える九州最大規模のエコイベントです。

テーマは「水-つながる」です。エコな講演会、音楽ライブ、ファッションショー、芝生の上で子供たちが遊べるおひさまガーデン、地球の絵画展、エコ体験ブース、地産地消の美味しいお店やこだわりのエコ商品、フリマ、手作り、ヒーリングのお店が集ったマルシェに今回初!のこどもマルシェも開催します。

WASURENAI 3.11、九州北部豪雨チャリティイベントも同時開催いたします。

ごみゼロを目指して取り組んでおります。どうぞ皆様持ち物用意をお忘れなくご参加ください。

■主催・問い合わせ アースデイ中津 実行委員会 ☎0979-22-0963

## 裁判所職員採用試験のお知らせ

平成25年度裁判所職員総合職試験(①院卒者試験〔法律・経済区分〕、②院卒者試験〔人間科学区分〕、③大卒程度試験〔法律・経済区分〕、④大卒程度試験〔人間科学区分〕)及び⑤一般職試験(大卒程度)について

- 採用予定官職 ①③⑤裁判所事務官 ②④家庭裁判所調査官補
- 申込受付期間 インターネット 4月2日(火) 午前10時~4月15日(月)  
郵送 4月2日(火)~4月5日(金)
- 第1次試験日 6月2日(日)

※受験資格等の詳細は、2月22日(金)から最寄りの裁判所で配布する受験案内又は最高裁ウェブサイト(<http://www.courts.go.jp/>)でご確認ください。

### ■問い合わせ

- ①、③、⑤については福岡地裁人事課(☎092-781-3141内線3159~3161)、
- ②、④については福岡家裁総務課(☎092-510-0403)へ



# 4月 休日相談医案内

●月 日	●病医院名	●住所・電話
日曜日 祝日	豊築休日急患センター ◎内科・小児科 (9時～22時 受付は21時30分まで) ◎歯科(9時～17時30分) ◎口腔ガン専門医の診察 予定日は7日・21日です。	豊前市荒堀 ☎82-8820
7(日)	重岡胃腸科外科医院	豊前市三毛門 ☎82-1011
//	のまさ小児科	中津市蛸瀬 ☎64-6871
//	大掘脳神経クリニック	中津市豊田町 ☎23-3865
//	守谷医院(中津市)	本耶馬溪町樋田 ☎52-2201
14(日)	宮部病院	築上町湊 ☎0930-56-0038
//	田中医院	中津市植野 ☎32-8567
//	和田胃腸科内科クリニック	中津市牛神 ☎23-6565
//	松元整形外科医院(中津市)	三光土田 ☎26-8020
21(日)	福田医院	上毛町字野 ☎72-2411
//	ともおレディースクリニック	豊前市久松 ☎82-0328
//	米光医院	中津市古博多町 ☎22-8788
//	川島整形外科病院	中津市宮夫 ☎24-0464
//	まつざきクリニック(中津市)	三光白木 ☎43-5784
28(日)	江本クリニック	豊前市八屋 ☎82-2853
//	加来小児科	中津市中殿町 ☎24-0598
//	中津胃腸病院	中津市永添 ☎24-1632
//	槻木診療所(中津市)	山国町槻木 ☎64-2024
29(月・祝)	永尾医院	築上町安武 ☎0930-52-0502
//	ぶぜん眼科クリニック	豊前市八屋 ☎82-4800
//	賀来内科循環器科医院	中津市湯屋 ☎26-0432
//	酒井病院	中津市中央町 ☎22-0192
//	熊谷循環器科内科医院(中津市)	山国町守実 ☎62-2126

## 慶 弔

【お誕生おめでとう】

筑紫 次郎  
彩香ちゃん(今吉上)  
志津野由幸  
公央輝ちゃん(直江)

【冥福をお祈りします】

花畑フサ子様 91歳(小犬丸下)  
奥家タツ子様 65歳(小犬丸下)  
大塚キヨカ様 87歳(土屋)  
黒瀬 晃 様 77歳(喜連島下)

## 香典返し寄附お礼

【吉富町社会福祉協議会へ】

奥家 信弘様 (小犬丸下)  
花畑多美子様 (小犬丸下)  
赤尾 肇一様 (喜連島上)  
向野 博文様 (中津市宮夫)  
大塚 和己様 (土屋)

## 一般寄附お礼

【吉富町寿会連合会へ】  
向野 博文様 (今吉)

【吉富町寿会連合会へ】

花畑多美子様 (小犬丸下)

(3月7日受付分まで)



# 吉富文芸

## 短歌

石井眞理子  
しんしんと冷ゆる夕べはあかぎ  
れの痛みてクリーム厚く擦り込む  
上田久美子  
一月の明るき陽射しに誘はれて  
街を歩けば早や雛人形  
城戸 幸子  
亡き義姉の作りてくれし木目込  
みのひな様今日は孫とかざりぬ  
大澤 忠義  
退院して春まだ浅き庭にいづ  
露の臺ありうすみどり萌ゆ  
福山 武子  
指先でつつけばすぐに降りそうな  
雨雲の下洗濯物干す  
佐田 正子  
ささらぎの鬱鬱たる日風信子の  
目玉のやうな花芽を見つく  
高原トシエ  
夕暮れて竹の坂道声のあり男は  
言へり枯竹取ると

蝮川内英一

とぼとぼと歩く我が家の老犬に  
我が人生の行く末を観る

岡 紀子

久びさに歩かむと行く畦道に  
春さきがけの犬ふぐり咲く

前澤 千里

主亡き庭の片方に紅梅の  
満開なりて芳香ただよふ

向野 朝香

花の咲き博多つぼみ菜一度摘む  
新芽いできて浅漬けとしぬ

高時 敬子

久久に友と二人で温泉へ  
湯気に包まれしばしくつろぐ

尾坐 新子

春一番はまだよと促して  
うすきジャケットはながりに掛く

馬渡 築川

遥かなる空のかなたへ放り投げ  
心はなつて明るくいきたい

## 俳句

大澤 忠義

湿りたる土割りわけて露の臺

守口 薫

「春浅し」

木曾谷を辿り信濃へ春浅し

アルプスの嶺寄り難し浅き春

松本の城は質実春浅し

## 川柳

馬渡 築川

ふところがさびしいときに誘わ  
れる

振り向けば妻が呼んでた曲がり角

手を握る昔は憎い敵だった

団結へ握りこぶしは高くあげ

握り合う手の内側にあるさくい

橋口 登

遂に来た年金にまで復興税

年度末道路工事は急ピッチ

こたつの中に着替え入れ風呂は

いる

爺ちゃんの将来の夢なにと孫

折りたたみ杖つき転びクリニク

## 連句

半歌仙「青海苔を」の巻

くさくさ吉富連句会

青海苔を採るや鴉に鳴かれつつ

糸を垂れたる春光の下

雛の宴思いがけなく招かれて

喉をならして猫は擦り寄り

家並みに顔を出したる寝待月

テレビドラマで夜長楽しみ

ウ

名軍師紅葉の城を攻めあぐね

胃腸の葉そつと忍ばせ

緊張の見合いに指で「の」の字書き

いつか金婚祝う同胞

盃交わし互いに齢数え合い

大統領と首相会談

噴水の空に留まる月青く

祇園祭で町は賑わう

道の駅バスや車の数並び

忘れられない故郷の麵

ぶらり旅花に満ちたる山仰ぎ

野辺に舞いたる黄蝶白蝶

守口 薫

佐田 正子

米田 隆佳

石井眞理子

正子

隆佳

薫

眞理子

正子

隆佳

薫

正子

眞理子

隆佳

正子

薫

首 平成二五年二月二十三日

尾 平成二五年三月一日



## 風しん(3日ばしか)に注意しましょう!

風しんは、ウイルスによっておこる発疹性感染症で春先から初夏にかけてみられます。以前は子供に多く発生していましたが、近年は多くが成人男性となっています。まれに脳炎や血小板性紫斑病などの合併症を引き起こします。

また、妊婦とくに妊娠初期の女性が風しんにかかると胎児が風しんウイルスに感染し、難聴、心疾患、白内障や発達に障がいをもった(先天性風しん症候群)赤ちゃんが生まれる可能性があります。病気を防ぐためには、風しんワクチンの予防接種が最も有効です。

### 予防接種

風しんワクチンは免疫効果が高く、接種することで発症や重症化の予防が期待できます。予防には、風しんワクチンの接種が最も有効です。

現在は、予防接種法による定期接種として、麻しん風しん混合ワクチンを1歳と小学校就学前1年間、計2回無料で接種することができます。それ以外の年齢の方が接種する場合は、任意接種(有料)となります。

※妊婦さんへの感染を防ぐために、特に、妊婦さんの夫、子供、同居家族、妊娠希望者または妊娠する可能性の高い方(明らかに風しんにかかったことがある方、予防接種を受けたことがある又は抗体が陽性であると確認できた方を除く)には、任意での予防接種をお勧めします。

### 風しんについての情報は、

国立感染症研究所 感染症情報センターのホームページもご覧ください。

■お問い合わせ先 京築保健福祉環境事務所 保健衛生課感染症係  
☎0930-23-3935





あやめ  
外園 彩芽ちゃん 女  
(H24年4月5日生 小犬丸上)

# HAPPY 1歳のお誕生日おめでとう! BIRTHDAY

## 乳がん予防講演会

生涯に乳がんを患う日本人女性は、16人に1人と言われ、死亡数は年々増加しています。しかし、乳がんは早期に発見すれば治癒率が高いがんで、90%以上が治ると言われています。

吉富町では、6・7月に乳がん検診を実施します。自分の健康を見直す機会として乳がん検診の大切さを一緒に学びませんか？

**演題** 乳がん検診を受けましょう

**講師** いまとみクリニック 院長 今富亨亮先生

■日時／4月25日(木) 午後2時30分～3時30分

■場所／吉富あいあいセンター

申込みは不要です。多くの方の参加をお待ちしています。

【問い合わせ】吉富あいあいセンター ☎23-9900

今月の健康標語 **食事と 笑う生活 健康な体**

吉富小学校  
梅田 彪吾

### 4月 今月の健康案内

1日 月	健康相談	10:00～12:00 あいあいセンター	22日 月	健康相談	10:00～12:00 あいあいセンター
8日 月	健康相談	10:00～12:00 あいあいセンター	24日 水	3歳児健診 (3歳児～3歳2ヶ月児)	13:30～14:30 あいあいセンター
11日 木	赤ちゃん広場	10:00～12:00 あいあいセンター	25日 木	赤ちゃん広場	10:00～12:00 あいあいセンター
15日 月	健康相談	10:00～12:00 あいあいセンター	26日 金	栄養相談(予約制)	10:00～12:00 あいあいセンター
18日 木	こころのリハビリ教室 『ひだまり』	10:00～12:00 あいあいセンター			