

誇りと絆を育む緑豊かな住みよいまち☆小さなまちにあふれる輝き☆

# 広報 よしとみ

## YOSHITOMI

# 8

2014.8.1  
August  
No.748

### 人の動き

[平成26年6月30日現在]

- 町の人口 ..... 6,966人 前月比(-14)
- 男性 ..... 3,300人 前月比(-2)
- 女性 ..... 3,666人 前月比(-12)
- 世帯数 ..... 2,893世帯 前月比(±0)



## 吉富海岸清掃活動

7月19日(土)に吉富海岸及び吉富漁港の清掃活動を行いました。海岸には川から流れてきたものと思われる流木や木くずなどの大量のゴミがありましたが、参加者の熱心な清掃活動により、きれいな環境を取り戻すことができました。詳細は10ページをご覧ください。

### 《主な内容》

- 平成26年度吉富町職員採用試験の案内 ..... 2~3
- 臨時福祉給付金及び子育て世帯臨時特例給付金の申請はお済みですか? ... 12
- 就学前児童サポート事業のお知らせ ..... 12



# を下記により実施します。

## 4.試験の方法

区分	試験の種類	内 容
第1次試験	教養試験	高校卒業程度 社会、人文及び自然に関する一般知識並びに文章理解、判断推理、数的推理及び資料解釈に関する一般知能
	専門試験	保健師 公衆衛生看護学、疫学、保健統計学、保健医療福祉行政論
		保育士 社会福祉、児童家庭福祉(社会的養護を含む。)、保育の心理学、保育原理、保育内容、子どもの保健(精神保健を含む。)
	一般性格診断検査	公務員に求められる資質に関し、性格傾向の面からみる
第2次試験	作文試験	テーマのとらえ方、文書表現力、課題に対する理解力等の能力について筆記試験
	面接試験	人柄等について個別面接による試験
	身体検査	健康状態についての医学的検査(医療機関で検査した検査書の提出を求めます。)

## 5.合格者の発表

区 分	期日(予定)	掲 示 場 所
第1次試験合格者発表	10月中旬	吉富町役場正面玄関前掲示板/吉富町役場ホームページ
第2次試験合格者発表(最終合格者)	11月中旬	同上

(注)合格者には合格通知書を郵送しますが、事故などにより延着、不着となる場合もありますので、掲示板及びホームページで確認してください。

## 6.採 用

- (1)最終合格者は、成績順に吉富町職員採用候補者名簿に登載され、平成27年4月1日以降必要に応じて採用(6ヶ月間は、条件付採用)されます。したがって、登載の順位が下位の人は採用が遅れたり、採用されないこともあります。
- (2)採用候補者名簿の有効期間は1年間で、この間に採用がない場合には、この採用候補者名簿は失効します。

## 7.給 与 短大卒…155,700円 程度 大学卒…172,200円 程度

なお、学歴、経験年数により加算される場合があります。この他、通勤手当、住居手当、時間外勤務手当等の諸手当がそれぞれの条件に応じて支給されます。また、期末・勤勉手当(平成25年度支給実績3.95月)が支給されます。ただし、これらの額等は、条例等の改正(給与改定等)により、変更されることがあります。

## 8.受験手続

### (1)申込用紙の配布場所及び提出先

吉富町役場 総務課(電話0979-24-1122)  
〒871-8585 吉富町大字広津226番地1

※郵送で請求する場合は、120円切手を貼ったあて先明記の返信用封筒(角型2号封筒「33×24cm程度」)を同封し、封筒の表に「受験申込書請求」と朱書きして請求してください。また、往復に要する日数を十分考慮してください。

### (2)申込方法

申込用紙に必要な事項を記入し、写真(申込前6ヶ月以内に撮影した上半身、脱帽正面のもの)及び52円切手を所定のところに貼って、資格免許証の写しを添えて提出してください。資格取得見込みの方は、資格免許証の写しに代えて、卒業(見込)証明書を添付してください。

※郵送で申し込む場合は、封筒の表に「受験申込」と朱書きし、簡易書留で送付してください。平成26年8月15日(金)までの消印のあるものに限り受け付けます。

## 9.受験票の交付

受験票は、受付期間終了後、申込書を整理のうえ郵送します。

9月10日(水)までに受験票が到着しないときは、直ちに吉富町役場総務課に連絡してください。

この試験に関するお問い合わせは下記まで

吉富町役場 総務課

〒871-8585 吉富町大字広津226番地1 電話 0979-24-1122

# 平成26年度吉富町職員採用試験

## 平成26年度吉富町職員採用試験実施要綱

試験日 平成26年9月21日(日)

受付期間 平成26年8月1日(金)～平成26年8月15日(金)

受付時間 8時30分～17時15分

※ただし、土曜日、日曜日及び国民の祝日は除きます。

※郵送の場合は、平成26年8月15日(金)までの消印のあるものに限り受け付けます。

### 1. 試験区分等

試験区分	採用予定数	職務の概要
保健師	1名程度	保健・医療・福祉等の分野において保健師の業務に従事します。
保育士	2名程度	保育園において保育士の業務に従事します。 (ただし、幼稚園の業務に従事することもあります。)

### 2. 受験資格

#### (1) 年齢・資格免許等

- ①保健師 昭和59年4月2日以降に生まれた者で、保健師の資格を有する者(平成27年3月31日までに資格取得見込の者を含む。)
- ②保育士 昭和62年4月2日から平成7年4月1日までに生まれた者で、保育士の資格及び幼稚園教諭免許を有する者(平成27年3月31日までに資格取得見込の者を含む。)

#### (2) 次のいずれかに該当する者は、受験できません。

- ①日本国籍を有しない者
- ②地方公務員法第16条の規定に該当する者(以下のとおり)
  - ・成年被後見人又は被保佐人(民法改正の経過措置としての準禁治産者を含む。)
  - ・禁錮以上の刑に処せられ、その執行を終わるまで又はその執行を受けることがなくなるまでの者
  - ・吉富町において懲戒免職の処分を受け、当該処分の日から2年を経過しない者
  - ・日本国憲法施行の日以後において、日本国憲法又はその下に成立した政府を暴力で破壊することを主張する政党その他の団体を結成し、又はこれに加入した者

### 3. 試験日時及び試験会場等

区分	試験日時	試験区分	試験の種類	試験会場
第1次試験	<input type="checkbox"/> 9月21日(日) 午前 9時00分 受付開始 午前 9時50分 説明開始 午前10時00分 試験開始	保健師 保育士	<input type="checkbox"/> 教養試験 <input type="checkbox"/> 専門試験 <input type="checkbox"/> 一般性格診断	豊前市立八屋中学校 (豊前市大字赤熊1363番地1)
第2次試験	<input type="checkbox"/> 11月上旬 午前 8時30分 受付開始 午前 8時50分 説明開始 午前 9時00分 試験開始 【詳細については、1次試験合格者に行う合格通知書にて通知します。】	保健師 保育士	<input type="checkbox"/> 作文試験 <input type="checkbox"/> 面接試験 <input type="checkbox"/> 身体検査	吉富フォーユー会館 (吉富町大字広津413番地1)

(注1) 計算機能又は翻訳機能がついた腕時計等の試験会場内への持込は禁止します。また、携帯電話を時計として使用することも禁止します。

(注2) 自家用車での来場は禁止します。

# 行政懇談会 報告

平成26年5月14日から6月12日までの間、町内17箇所(20行政区)で行政懇談会を実施しました。合計373名の多くの住民の方にご参加いただき、誠にありがとうございました。また、自治会長及び役員の方には、事前の準備、当日の会場設営などご協力をいただき、心から感謝申し上げます。

今年度の行政懇談会においても、多くの方からご質問、ご意見、ご要望をいただき、町政への意見交換を行いました。ご質問等は代表的なものを紹介し、質問内容は要約、複数の意見をまとめさせていただいています。

Report

## 質問が多かったものとその回答

**Q** 空き家が増えている。老朽化して危険な建物もある。対策を考えてほしい。

**A** 老朽化による屋根材等の飛散、雑草や樹木の放置により周辺に迷惑をかけている場合は、町が所有者を調査し、修繕や草刈りなどの依頼をします。これにより解決した例も多数あります。自治会長を通じて、役場まで申し出てくださる。

**Q** 公共下水道の進捗状況を教えてください。

**A** 町内22.5haを平成47年度までの完成を目指して整備を行っています。現在83.2haが完成しています。場所は、概ね山国大橋から直江交差点までの海側の区域が完成しています。

**Q** 集落内の道を広げてほしい。

**A** 現在、小犬丸地区の集落内に幅6.5mの道を100m建設する計画を進めています。本年度に用地買収をし、来年度に完成させたいと思っています。この道路は、吉富町のモデルとして位置づけられており、今後は、各集落の村中に同様な道を一本はつくりたいと思っています。ご協力をお願いします。

**Q** 3月に行った防災訓練の結果を教えてください。

**A** 初めての町内全域を対象とした訓練でしたが、自主防災組織の役員の皆様方の協力により、658名という多くの参加者がありました。ほぼ予定どおり実施することができ、町にとつて貴重な訓練になったと思っています。今回は吉富小学校を避難場所に設定し、避難行動を体験していただきましたが、今後は様々なパターンで訓練を実施していきたいと思っています。



**Q** くらやから飛鳥畜場に抜ける県道の進捗状況を教えてください。

**A** くらや前交差点から飛鳥畜場の北側に取り付くまでの800m区間については、用地買収もほぼ終了し、現在、JRを跨ぐ橋脚工事が行われています。この区間は、平成27年度中に完成する予定であると聞いています。

**Q** 近隣自治体での、し尿の液肥化が新聞報道されている。吉富町はどう考えていますか。

**A** 築上町は旧稚田地区のし尿を液肥化しています。今後は、旧築城地区のし尿も液肥化したいと考えているようです。し尿を液肥化すると搬入したし尿と同量の液肥が出来ます。築上町はその液肥を散布する農地がありますが、吉富町にはそれ程農地がありません。そのため、し尿の液肥化については考えていません。

**Q** 駅前の駐輪場のマナーが悪い。どのように対応しているのですか。

**A** 最終決定は農地を持っている人です。全員がすると言ってくれば、町は直ぐにでもしたいと思っています。地権者で議論をしていただければと思っています。

**A** 高校生等が駐輪場以外の場所にとめている。学校にも指導をお願いしています。また、放置自転車は、年に1回整理しています。平成25年度には、駅に防犯カメラを設置しました。その後、いたずらは減っています。抑止効果になっています。

**Q** 河川の中に雑木が生えている。伐採してほしい。

**A** 京築県土整備事務所に要望しています。昨年度、佐井川の土屋地区から直江地区まで伐採しました。管轄範囲が広いので優先順位をつけて行っていると聞いています。



**Q** ほ場整備は、いつ出来るのですか。

**A** ほ場整備は、いつ出来るのですか。最終決定は農地を持っている人です。全員がすると言ってくれば、町は直ぐにでもしたいと思っています。地権者で議論をしていただければと思っています。

**Q** 町のマイクロバスの運転手は、町が指定したタクシー業者になった。経費がかさむので、以前のとおりに戻してほしい。

**A** 保護者や学校の先生が運転するマイクロバスで事故が起こっています。費用はかかるけれど安全が第一と思っっています。プロの運転手は安全第二で運転してもらえます。

**Q** 天仲寺山の高架水槽式の配水池は耐震性があるのですか。

**A** 耐震診断の結果、阪神淡路大震災クラスの地震がきたら安定性を損なう恐れがあると診断されました。昭和50年に建設され38年が経過していますので、平成28年度を目標に建て替えを検討しています。



今年度の行政懇談会では、上記以外にも行政全般にわたり質問、要望が出されました。その主なものは次のとおりです。いただいた要望等については、十分に検討したいと考えています。

Report

## その他の代表的な質問

### 安全安心に関する質問と生活環境に関する質問

- ◎ 昨年度福岡県から指定された土砂災害警戒区域の表示をしてほしい。
- ◎ 各地区にあった防災訓練を実施してほしい。
- ◎ 契約を締結して民間の高い建物を避難所にしてほしい。
- ◎ 老朽化した町の施設を標高の高い地域に移設したらどうか。
- ◎ 消火栓ボックスがないところがある。
- ◎ 消火栓ボックスの筒先パッキンが老朽化して使えない。
- ◎ ゾーン30区域を増やす考えはないか。
- ◎ 夜歩くときが危険、反射板たすきを町で配ってもらえないか。
- ◎ 犬のフンには困っている。
- ◎ ごみ収集をステーション方式から戸別方式に変えられないか。
- ◎ ゴミステーションに他町の住民がゴミを入れている。
- ◎ 防犯カメラのチェックは誰がしているのか。
- ◎ 吉富駅の改札口からホームまで屋根を付けられないか。
- ◎ 広津交差点(キグナス前)はいつ完成するのか。



### 行政運営に関する質問

- ◎ 延命の社宅跡地の活用方法はどうか考えているか。
- ◎ ふるさと納税は、いくらぐらいあるか。
- ◎ 体育館の改修工事、洋式トイレを付けてほしい。
- ◎ 巡回バスに町をPRするペイントをしたらどうか。
- ◎ ユニークな道路標示が話題になった。遠くに住む子どもがネットで見たといっていた。
- ◎ 空き家バンクを実施したらどうか。
- ◎ 皇后石研修センターを健康増進のための施設として活用できないか。

### 子育てに関する質問

- ◎ 子育て家庭応援事業の内容を説明してほしい。
- ◎ 乳幼児の体力づくり事業を英会話ふれあい事業のように、保育園で週何回か実施してほしい。
- ◎ 学童保育を6年生まで延長してほしい。

### 教育に関する質問

- ◎ 通学路の安全対策をしているのか。
- ◎ 小学校の芝生化はどうなっているのか。
- ◎ 吉富小学校学力向上推進事業の説明をしてほしい。



### 産業振興に関する質問

- ◎ 今年度実施したパイプハウスの設置助成金に応募はあったか。
- ◎ 旧国道から海側の地区に店がない。町としてどう考えているか。

## 年金

## 国民年金保険料後納制度(納付期限の延長)をご利用ください

国民年金制度は、20歳から60歳に到達するまでの40年の間に国民年金保険料を納めていただくことで満額の老齢基礎年金を受給することができます。

しかしながら、保険料を納められなかった期間がある場合や資格取得などの届出忘れにより国民年金の資格期間がない場合には、将来の年金が少なくなったり、年金そのものが受給できなくなってしまうこと(保険料納付や免除等の合計が25年(300月)未満の場合)があります。

このような事態を避けるために、平成24年10月から平成27年9月までの3年間に限り、過去10年以内の納め忘れた保険料を納めることができる、後納制度があります。

ただし、既に老齢基礎年金の受給権をお持ちの方は、納めることができませんので、ご注意願います。

なお、後納保険料を納付するためには事前にお申し込みいただき審査させていただきますこととなります。審査の結果、後納制度による納付をご利用いただけない場合があります。

詳しくは、小倉南年金事務所へお問い合わせください。

小倉南年金事務所 ☎093-471-8869

## 年金の請求・相談は「街角の年金相談センター中津」で

吉富町の方も、年金についての請求・相談は「街角の年金相談センター中津」で、出来ますのでご利用ください。なお、ご利用の際は、事前に電話での予約をお願いします。

【場所】中津市役所 別棟2階

【時間】

午前8時30分～午後5時15分

(土、日、祝日、年末年始を除く)

【業務内容】

厚生年金保険・国民年金の年金請求手続き相談、各種届の受付等

【予約専用電話番号】

☎0979-64-7990

## 犬も人も気持ちよく ふんの始末は最低限のマナーです

犬を飼っている皆さん、散歩のとき、愛犬のフンの後始末はできてますか。

近年、犬をペットとして飼う人が、増えています。

ペットとして飼われている犬たちは、私たち人間の心を和ませてくれたり、楽しませてくれます。ペットは良き心の友でありパートナーなのです。

しかし、散歩のときに放置される「犬のフン」についての苦情が多いのも事実です。

犬の散歩の主な目的は運動でしょうが、排尿・排便も目的の一つなのです。犬も健康を維持するために「フン」をします。しかし、そのフンが置き去りにされています。フンをする犬が悪いのではありません、それを放置する一部の心ない飼い主がいけないのです。

見知らぬ犬のフンを片付けてくださいと言っているのではないのです。あなたの飼っている犬(家族の一員の愛犬)のフンを片付けてくださいとお願いしているのです。

早朝や夜間に犬の散歩をしている皆さん!

暗いから誰も見ていないだろう・・・なんて思うのはダメなんです。

あなたの手にフンを入れる袋が無いのをみんな見ていますよ!

お盆には“ふるさと”吉富に帰省してくる方々がたくさんいます。故郷でがっかりすることのないよう、犬も人も気持ちよく、美しい故郷にしましょうよ。

さあ、ビニール袋を持って愛犬と散歩に出かけてください。お気をつけて!!



## お盆期間のくみ取り清掃業務受付と休日について

お盆前後の収集業務は以下のとおりですのでお知らせします。

平成26年 8月	9日(土)	午前中のみ業務
	10日(日)	休み
	11日(月)	平常業務
	12日(火)	平常業務
	13日(水)	午前中のみ業務
	14日(木)	休み
	15日(金)	
	16日(土)	
	17日(日)	平常業務
18日(月)		



休み中は、留守番電話で対応しています。緊急時はご連絡ください。

※盆前の電話又はFAXによる申込み受付について  
連休前の受付は8月8日(金)までです。大変混雑しますので、できるだけ  
早めにお申し込みください。

(株)豊前清掃社 ☎ 0979-83-2634 FAX 0979-82-3749

## 家電ゴミ・タイヤ・たたみ等は回収 できません!



日ごろのゴミ出しについては、「資源とごみの分別  
ガイドブック」をご覧ください。

しかし、収集できないゴミが各地区のゴミステーションに出されていることが  
あります。

テレビやタイヤ、畳などは回収できません。家電ゴミ(エアコン、テレビ、冷  
蔵庫、洗濯機等)は購入店や最寄りの家電取扱店(電気屋さん)に処理を  
お願いしてください。

収集しないゴミは「資源とごみの分別ガイドブック」3ページに詳しく表示  
されています。ゴミを出す前に収集日や内容をよく確認し、ゴミ出しのルール  
を守りましょう!

## 庭木の剪定枝に ついて

庭木の剪定枝を自宅等  
で焼却して煙が発生し、  
ご近所の方々からの苦情  
が役場に寄せられます。

ご自分で剪定した庭木  
の剪定枝は、直径4cm以  
下にして、50cmくらいの長  
さに切り、ひも等でくれば、可燃ごみとしてごみステーションに出すことが  
できます。また、豊前清掃センターに直接持ち込みをする場合は、直径  
15cm、長さは2mまでのサイズが対応可能です。(持ち込み料金等は、資  
源とごみの分別ガイドブック17ページをご覧ください。)

なお、業者(庭師さん)等に委託して剪定した庭木の枝は、ごみステ  
ーションに出すことはできませんので、委託した業者等に処理をお願いしてく  
ださい。



## 豊前法律相談センター 無料法律相談のお知らせ

### ■相談時間

月・火・木・金曜日  
午後1時30分～午後4時

(祝日は除く)

### ■場所 豊前法律相談センター

(豊前商工会議所2階)

豊前市民会館前

### ■相談内容

土地、離婚、相続  
などあらゆる法律問題

### ■相談料

吉富町に住所を有す  
る方は、一年度に1回30分  
み無料となります。

(交通事故、多重債務相談は年  
間通じて無料です。)

### ■手続き

① 役場住民課で相談紹介状  
(チケット)の交付を受け  
る。

### ② 法律相談センターに予約 する。 ☎ 0979・82・

5272

### ③ 相談紹介状(チケット)を 持参して、法律相談セン ターで相談を受ける。

相談期間 平成27年3月31日  
まで行っています。

## 平成26年度 豊前市外二町清掃施設組合 リサイクル講座受講生募集

### ■講座名

小物作り

### ■講座開催日

9月12日(金)

### ■講座開催時間

午前10時～12時

### ■募集人数

20名

### ■申込期間

8月8日(金)～8月29日(金)

### ■申込み

豊前市外二町清掃センター

### 受付時間

8時30分～16時30分

☎ 82・2192

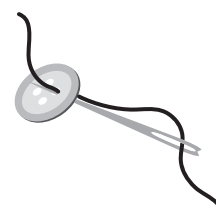

## 男女共同参画社会とは？

ワーク・ライフ・バランス



男女共同参画社会を実現するために、町では「吉富町男女共同参画基本計画」が策定されていることは前月号の広報でもお知らせしているところですが、この男女共同参画社会を実現するための3つの基本目標のうち、今月は基本目標2「男女が仕事も家庭もともに担う社会づくり」について、ご説明します。

- 男女が仕事も家庭もともに担う社会づくりを進めるには、
- 仕事と生活の調和（ワーク・ライフ・バランス）
- 家庭における男女共同参画の促進
- 働く場における男女共同参画の促進

まず、ここで「ワーク・ライフ・バランス」という言葉をご存知ですか。

低下や少子化・人口減少という現象にまで繋がっていると言えます。それを解決する取組が、仕事と生活の調和（ワーク・ライフ・バランス）なのです。

一言で言うと、「仕事と生活の調和」ということになりま

家庭では、男女がともに育児や介護など家族としての役割を果たしながら、協力して生活を営むことが大切ですが、家庭の仕事や女性の役割だと思っ

ますが、暮らしを支え、生きがいや喜びをもたらすものですが、同時に、生活面では家事・育児、近隣との付き合いなども暮らしに欠かすことができないものです。しかしながら、現実の社会には、安定した仕事に就けず経済的に自立することができない、仕事と子育てや老親の介護との両立に悩むなど、仕事と生活の間で問題を抱える人が多く見られます。これらが、働く人々の将来への不安な要因となっており社会の活力

とを女性だけの役割とせず、男性も積極的に家事、育児、介護などに関わる事が必要です。過去に実施した町民アンケートでも、家事が主に女性の役割となっている現状が示されています。これら、女性に対する家事、育児等の負担集中に伴うストレスなどの増大は、近年の非婚化、晩婚化、少子化の一因にもなっており、家庭における男女共同参画の促進は少子化対策としても重要なことなのです。

それぞれの職場においても男女共同参画は極めて重要といえます。働くことは生活の経済的基盤を形成することでもあり、女性も自立する上で経済的な自立は不可欠です。働く男女が就

労を続けていくためには、職場での不合理な性別役割分担などの意識を取り払い、働く意欲を高めていかななくてはなりません。男女ともに育児休業の取得など、仕事と家庭、地域の活動などを両立させ、安心して働き生活できるよう、町民・企業が理解をひろげ、社会環境が整備されていくことが望まれています。

皆さんの職場でも男女共同参画のことを話題にして会話をしてみてください。会話することでお互いのこと（男女共同参画のこと）、きつともっと分かるはずですよ。



## 8月は町県民税・国民健康保険税の納期です

8月は、町県民税第2期分と国民健康保険税第2期分の納期です。

町税は納期限内に納めましょう。納期限を過ぎると、延滞金も生じてきますので、ご注意ください。

なお、町税は口座振替で納めることができます。納めに行く手間が省け、納め忘れの心配もなく、大変便利です。ぜひご利用ください。





## 下水道の果たす役割について

今月は下水道の役割についてのお話です。

下水道は私たちの生活とどんな関わりがあるのでしょうか。

### ①川や海の水質を保つ。 (公共水域の水質保全)

お風呂や台所で使われた生活排水が直接、川や海に流れないよう下水道に集められ、終末処理場(吉富クリーンセンター)で処理され、きれいな水となって海に流されます。

これにより、水路や川や海の水がきれいになり、豊かな自然環境が守られます。

### ②環境を改善し、町が清潔になる。(生活環境の改善)

家庭などから発生する生活排水が、側溝や水路に流されると、悪臭や蚊・ハエ等の発生原因になります。

下水道が整備されると、これらの水は直接下水道に流れるため、町が清潔になります。

### ③水洗トイレで快適な生活ができる。(トイレの水洗化)

下水道が整備されるとトイレの水洗化ができ、汲み取り式便所につきものの臭いに悩まされることがなくなります。

下水道を整備することで以上のような効果があり、安全で衛生的な生活を送ることができま

す。しかし、本町では、まだ下水道が整備されていない区域もありますので、これからさらに整備を進めていく必要があります。

今後とも皆様のご理解とご協力をお願いいたします。

【問い合わせ】役場上下水道課

## 入札結果

### 上下水道課

□平成26年度  
下水道工事に伴う配水管  
布設替工事  
(和井田第1工区)  
工事金額  
4,514,400円  
(株)ながそえ 吉富営業所

□平成25年度  
公共下水道事業  
県道中津豊前線面整備管  
渠(第4工区) 築造工事  
工事金額  
16,308,000円  
小林土建(株)

□平成26年度  
公共下水道事業  
土屋・直江地区面整備管  
渠詳細設計業務委託  
委託金額  
7,452,000円  
(株)日建技術コンサルタント  
九州支社

### 総務課

□平成26年度  
吉富町防災倉庫兼書庫新築  
工事実施設計業務  
委託金額  
2,862,000円  
(有)空間プロジェクト

□平成26年度  
吉富町消防団第2分団消防  
車庫兼詰所新築工事実施設  
計業務  
委託金額  
1,188,000円  
(有)ツジハラ設計工房

□平成26年度  
吉富町役場庁舎太陽光発電  
及び蓄電池設備設置工事実  
施設計業務  
委託金額  
1,112,400円  
(株)松山設計

### 健康福祉課

□山王団地2・3工区  
解体工事  
工事金額  
3,758,400円  
株式会社 寺岡組

□吉富町山王団地第3工区  
解体・建設実施設計業務  
委託  
委託金額  
6,458,400円  
有限会社  
フタモト設計事務所

□山王団地第2工区建設工事  
監理業務委託  
委託金額  
1,933,200円  
株式会社 松山設計

□別府団地建設基本設計業務  
委託  
委託金額  
7,776,000円  
株式会社 アスク設計

□平成26年度  
こどもの森駐車場舗装  
改修工事  
委託金額  
1,992,600円  
拓伸建設株式会社

## 吉富海岸等清掃活動のお礼

7月19日(土)午前6時から1時間半程度、吉富海岸及び吉富漁港の清掃活動を行いました。参加者は、一般公募によるボランティアの方々をはじめ、田辺三菱製薬、吉富漁業協同組合、吉富町議会、築上東部建設業組合、遊漁船所有者、福岡県京築県土整備事務所など総勢241人の皆様で、海岸・漁港の環境美化を目指し、清掃活動を実施していただきました。この清掃活動により、海岸に漂着したペットボトルや空き缶等のゴミが、大量に回収することができました。参加していただいた皆様には、早朝からの作業、本当にありがとうございました。

### 屋外広告物の掲出には 許可申請が必要です



その看板、設置許可申請が必要ではありませんか？

常時または一定期間継続して屋外で公衆に表示される広告物(広告板、広告塔、立看板、貼紙など)については、福岡県の条例に基づき、設置の許可申請が必要です。さらに、常時表示される広告物については3年ごとに更新手続が必要となります。

許可・更新には所定の手数料がかかりますが、広告物の形態・大きさ・照明の有無などで異なりますので、詳しくはお問い合わせください。

なお、自社の敷地内や店舗等の壁面に設置するものでも、表示面積の合計が15㎡を超えるものについては許可申請が必要となります。

広告主・事業主の皆様のご理解・ご協力をお願い申し上げます。

◇問い合わせ 役場産業建設課

### 京築地域就農・就業相談会

新しく農業を始めたい人、農業法人等へ就業を希望したい人や農業に興味のある方など、各種相談に応じます。是非この機会に、相談に来られませんか。来所の折には事前予約をお願いします。



【相談日】平成26年8月13日(水)、14日(木)の2日間

【時間】10時00分～16時00分まで

【場所】行橋農林事務所 京築普及指導センター  
福岡県行橋総合庁舎内  
(住所:行橋市中央1丁目2-1)

【問い合わせ】0930-23-4215(担当:岩田、小野)

## 第7回ふくおか町村フェア出展者募集について

現在、吉富町商工会では、第7回ふくおか町村フェアの出展者の募集を行っております。ふくおか町村フェアでは、県営中央公園において、県内町村の食・特産品の販売、都市と農山漁村の交流、観光等地域の魅力の発信等と通じて、都市住民に対して町村の役割や魅力をPRし、県内各地域の町村の活性化を図ることを目的として開催されます。各社自慢の商品を都心の福岡市で販売しませんか？詳しくは下記ご確認の上、吉富町商工会までご連絡ください。

- 1.開催日時:平成26年10月25日(土)・26日(日)
- 2.開催場所:県営天神中央公園芝生広場(福岡市中央区天神1-1-1)
- 3.申込期限:平成26年8月8日(金)
- 4.出店品目:農産物・加工品・工芸品・飲食品等

※出展者が多い場合、ブース等について調整させていただきます。

◎申込み・問い合わせ 吉富町商工会 電話:22-0228



## 吉富産コーンスープについて

先日、吉富町で収穫されたスイートコーンを使用したコーンスープが、吉富町食生活改善推進会で試食されました。京築産のスイートコーンは糖度が高いので、牛乳とコンソメを混ぜただけで美味しいスープになるそうです。皆さんも調理してみませんか。また8月から9月にかけては、ブロッコリー、ごぼう、レタス、赤大根の定植時期です。これらは、町が推奨する品目で、町や農協からの補助金や、専門指導員の技術サポートも受けられます。

栽培を希望する方は、役場産業建設課にご連絡ください。



## 室内や夜間の熱中症に注意しましょう

熱中症の患者の約半数を65歳以上の高齢者が占めています。また、熱中症の9割が室内で発生し、時間帯は夕方の午後5時から朝5時までに多いと言われています。一人ひとりが正しい知識を持ち、自分自身の体調の変化に気をつけましょう。

～このようなことはありませんか～

- ・暑さに強いし、エアコンは嫌いだから使わない。
- ・部屋の中にいるから大丈夫。
- ・汗もかかないので、大丈夫。
- ・夜は涼しいから大丈夫。
- ・トイレが近いから、あまり水分は取らない。

高齢者が熱中症にかかりやすいわけは

- ◎加齢により、暑さや喉の渇きに対する感覚が鈍くなります。
- ◎体内の水分量が少ないうえ、体の老廃物を排出するために、たくさんの尿が必要です。
- ◎体に熱がたまりやすく、暑い時は心臓などへの負担が大きくなります。

夜間の熱中症対策の3つのポイント

1. 室温28度、湿度60%以下を保ちましょう。  
節電を意識しすぎないようにしましょう。  
湿度計や温度計で確認しましょう。
2. 水分を補給して寝ましょう。  
夜寝ているだけで約300ml、暑さを我慢して寝ていると約500mlもの汗が出ています。寝る前にコップ一杯の水などを飲みましょう。
3. 夜中に起きたら水分を補給しましょう。  
枕元に水を置いておき、寝苦しくて夜中にめざまめた時は、一口飲むと良いでしょう。

## 8月の物忘れ相談会のお知らせ

認知症はだれもがかかる可能性がある病気です。早期に治療を開始すれば病気の進行を遅らせ症状を軽くすることができると言われています。

専門の医師が認知症に関する相談をお受けしますので、お気軽にご相談ください。

日時 **8月19日(火)**  
正午から午後1時

場所 **吉富あいあいセンター**

- 相談医 喜之道クリニック  
広瀬 由喜 院長
- 相談料 無料

予約制です。希望される方は前日(18日)午前中までに吉富町地域包括支援センターに申し込みをしてください。

■問い合わせ

吉富町地域包括支援センター



## 臨時福祉給付金 子育て世帯臨時特例給付金 の申請は、お済みですか？



この2つの給付金について、支給対象となる方にはすでに吉富町から申請書類を送付しています。  
この申請受付期限は9月30日までとなっております。  
書類が届いた方は、すみやかに申請書類を提出してください。

### ※臨時福祉給付金 添付書類について

現在、申請受付をしています。申請には申請書、添付書類(本人確認書類・振込み口座確認書類等)の提出が必要です。

郵送で届いた申請書類の中に、添付書類漏れの方が多く見受けられます。郵送で申請される方は、添付書類について確認のうえ、送付してください。(添付書類がそろっていないと、給付金の支給ができません。)

～ 健康福祉課窓口での申請も受付しています。～

### ※子育て世帯臨時特例給付金について (公務員の方へ)

公務員の方の申請書類等は、送付していませんので、職場から必要書類の交付がありましたら健康福祉課窓口で申請するか、郵送してください。

(郵送先)〒871-8585

吉富町大字広津226番地1  
役場健康福祉課

### \*今年度満61歳を迎えられる、 昭和28年4月2日～昭和29年4月1日生まれの方へ 「吉富町セカンドライフセミナー」 を開催します。

満61歳になられる方々を対象に、第2の人生の生きがいづくりを目的とする「吉富町セカンドライフセミナー」を、11月14日(金)に開催します。セミナーは、日帰りで行われ、内容については、生きがいづくりについての講演や施設見学などを予定しています。

対象となられる皆様には、8月中にご案内をお送りいたしますので、ご案内に同封しています出欠用ハガキをご記入の上、ご返送ください。

多数のご参加を、心よりお待ちしております。

【問い合わせ】 役場健康福祉課

### 重度障害者、ひとり親家庭等 医療費受給資格の更新について

重度障害者、ひとり親家庭等医療費受給資格の認定を受けている方は、引き続き受給するための更新申請の手続きが必要です。下記のとおり実施いたしますので、手続きを行ってください。

対象者の方には、必要な書類などについての案内を7月下旬に送付していますのでご確認の上、必ず、受付期間内に来てください。

記

【受付期間】 8月1日(金)～29日(金) ※土日を除く  
8時30分から17時15分まで

【場 所】 役場健康福祉課

【問い合わせ】 役場健康福祉課

### 就学前児童サポート事業 のお知らせ

吉富町では、児童とその保護者等を対象に、就学期を迎えるための準備を支援する事業を開始いたします。詳しい内容や日程については、個別または保育所を通じて対象者へお知らせします。

#### ①5歳児健診の実施

吉富あいあいセンターにて、満5歳児を対象に健康診査を行います。

#### ②基本的な生活習慣習得に関する講話会の実施

町内認可保育所や吉富町子育て支援センターにて保護者等を対象に講話を行います。

#### ③保育所巡回相談

町内保育所にて発達相談に関する専門員による巡回相談を行います。

#### ④保育所職員研修会

町内保育所の職員を対象に児童発達に関する研修会を行います。

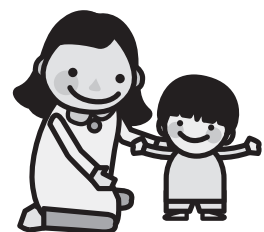

ご存知ですか？

## 児童扶養手当・特別児童扶養手当制度

### 児童扶養手当

父母の離婚・死亡などによって、父または母と生計を同じくしていない児童について、手当を支給する制度です。その目的は、母子家庭・父子家庭等の生活安定を図り、自立を促進することにあります。

#### ①児童扶養手当を受給できる方

手当は、次のいずれかに該当する児童(18歳に達する日以後の最初の3月31日までの間にある児童、障害がある児童については20歳未満)を監護している母(父)、又は母(父)に代わってその児童を養育している方に支給されます。ただし、定められた額以上の所得があるときは支給されません。

#### ②現況届について

現況届は、受給者の前年の所得の状況と8月1日現在の児童の養育の状況を確認するための届です。この届を提出しないと、引き続き受給資格があっても、8月以降の手当の支給を受けることができなくなりますから、毎年8月1日～8月31日までにお住まいの市区町村窓口へ必ず提出してください。また、2年以上届出がないと、時効により支払いを受ける権利がなくなりますので注意してください。

### 特別児童扶養手当

精神または、身体が障害の状態(政令で定める程度以上)にある20歳未満の児童について、児童の福祉の増進を図ることを目的として、手当を支給する制度です。

#### ①特別児童扶養手当を受給できる方

日本国内に住所があり、精神又は身体に法令で定める程度以上の障害を有する児童を監護している父か母、又は父母に代わって、その児童を養育している方に支給されます。

ただし、定められた額以上の所得があるときは支給されません。

#### ②所得状況届について

手当を受けられている方は、お住まいの市区町村窓口で、毎年8月11日～9月10日までに所得状況届を提出していただく必要があります。

この届は、前年の所得状況と毎年8月1日の養育状況を確認するためのもので、提出がなければ8月以降の手当の支給が差し止められますのでご注意ください。

■詳しくは、役場健康福祉課までお問合せください。

## 子育て支援センターだより

問 子育て支援センター ☎・FAX 23-2178

7月7日の七夕を前に、親ふれあいの行事として七夕飾りをしました。

七夕は、五節句のひとつ「笹の節句」ともいわれています。折り紙で作った飾りや短冊を笹の葉に紙漉(こより)で結び、子どもたちは揺れる笹や飾りに喜び、親は短冊に子どもたちが健康でたくましく育ちますようにと願いを込めました。また、「おりひめとひこぼし」のペーパサート(紙人形劇)や手作りのプラネタリウムを見ては、親子で歓声をあげ楽しい七夕祭りを行いました。

### 楽しい七夕祭り★



七夕祭り(ペーパサートを楽しむ親子)

## 子育て支援センターだより

【問い合わせ】 子育て支援センター  
TEL・FAX 23-2178



### 8月の活動予定

◎活動時間は、10:30～11:30です。  
開始時間の10分前までにお集まりください。

#### ●実施日●

#### ●特別行事●

- |        |             |
|--------|-------------|
| 6日(水)  | ● リトミック     |
| 8日(金)  | ● 絵本読み聞かせ   |
| 20日(水) | ● 英会話ふれあい事業 |
| 22日(金) | ● 人形劇       |
| 27日(水) | ● 英会話ふれあい事業 |

□利用時間/毎週月曜日～金曜日(祝日はお休みです)  
午前9:00～12:00 午後1:00～4:00  
子育て相談は、電話、面接等で随時行っています。

□利用対象者/0歳～小学校6年生までの児童とその保護者  
□利用料/無料



## 第36回吉富町民文化祭

### 出展作品 の募集

11月1日(土)、2日(日)の2日間にわたり、第36回吉富町民文化祭が開催されます。  
皆さんの日頃の活動の成果を文化祭で発表してみませんか？  
出展資格はありません。特に吉富町文化協会に所属している会員以外の皆さんの  
作品を歓迎します。出展料は無料です。

申込  
期間

**8月4日～9月4日** ※期間厳守でお願いします。

その他

- 出品点数は、1人1部門につき3点までです。
- 展示物(絵画等)の横幅は、額縁を含み70cmまでとさせていただきます。
- 詳細は広報よしとみ10月号でお知らせいたします。

問い合わせ 吉富フォーユー会館内 吉富町文化協会事務局(☎22-1944)



### フリーマーケット出店募集

11月2日(日)、第36回吉富町民文化祭においてフリーマーケットを開催いたします。  
ご家庭で眠っている物等をお売ってみませんか? 団体、個人など、参加条件は問いません。

- 会場 吉富フォーユー会館周辺
- 出店料 1店舗につき500円 ※申込みが多数の場合は抽選とさせていただきます。
- 問い合わせ 吉富フォーユー会館内 吉富町文化協会事務局(☎22-1944)

## 平成27年吉富町成人式のお知らせ

- 日時 平成27年1月11日(日)
  - ◎受付…午前9時から ◎開式…午前10時(15分前に集合願います。)
- 会場 吉富フォーユー会館 大ホール
- 該当者
  - ◎平成6年4月2日～平成7年4月1日生れの人
  - ◎吉富町に住民票がある人
  - ◎現在住民票はないが、中学校を卒業した時点で町内に在住していた人
  - ◎現在住民票はないが、吉富小学校、吉富中学校に在籍したことのある人で、本町の成人式  
に出席を希望する人
- 問い合わせ 吉富町教育委員会



## 平成26年度「敬老会」のお知らせ

平成26年度敬老会を次のとおり開催しますので、皆さまお誘い合わせのうえ、多数ご参加ください。

- 日時 平成26年9月12日(金) ◎受付…午前9時30分から ◎式典…午前10時から
- 会場 吉富フォーユー会館 大ホール
- 対象者 75歳以上の方(昭和14年9月16日以前の出生者)
- 内容
  - ◎式典
  - ◎アトラクション
    - ・吉富町社会福祉協議会による「ピンシャン体操」
    - ・吉富町寿会連合会による「芸能(歌や踊り等)発表」
- その他
  - ◎対象者には、9月初旬頃に案内文書を配布する予定です。
  - ◎対象者以外の方でもご出席いただけます。
- 問い合わせ
  - ◎敬老金・記念品に関すること 役場健康福祉課(☎24-1123)
  - ◎会場・アトラクションに関すること 吉富町教育委員会(☎22-1944)



## 第13回吉富町“さつき杯” インディアカ大会を開催!

6月22日(日)に、吉富町体育館にて、吉富町体育協会インディアカ部(高尾広篤部長)主催による「第13回吉富町“さつき杯”インディアカ大会」が開催されました。

今大会は「男子の部」のみの開催となりましたが、京築・筑豊・北九州・福岡の各地区や佐賀県の強豪7チームによる大熱戦となり、吉富インディアカクラブは第3位に入る健闘を見せました。

なお、優勝は福岡市のチーム、準優勝は田川市のチームでした。

## 平成26年度築上郡体育協会 「第53回築上郡民体育大会」

7月6日(日)に第53回築上郡民体育大会(築上郡体育協会主催)が開催されました。

吉富町は「バドミントン競技」の会場となっており、そのほか上毛町にて「バレーボール競技」、築上町にて「卓球競技」と「ソフトテニス競技」が開催され、吉富町からは全競技に計42名の選手が出場しました。

主な大会結果は次のとおりです。

【バドミントン競技】	壮年女子の部	優勝
	一般男子の部	準優勝
【卓球競技】	一般の部	第3位(吉富Aチーム)
【ソフトテニス競技】	一般の部	第3位

## 吉富町子ども会玉入れ大会

吉富町子ども会では、6月29日(日)に第13回吉富町子ども会玉入れ大会を開催しました。

9地区から子ども22チーム112名、おとな6チーム39名が参加し、とても盛り上がりました。

結果は次のとおりです。

	高学年の部	低学年の部	おとなの部
優勝	幸子上A	別府キッズB	小犬丸下
準優勝	チームA (広津上)	幸子上B	チーム別府
三位	幸子古A 小犬丸下1	今吉B レインボードロフィン	—



▲低学年優勝 別府キッズBチーム



▲高学年優勝 幸子上Aチーム

## 「第13回吉富町寿会連合会囲碁大会」を開催しました!

6月23日(月)に、「よしみ憩いのやかた」にて吉富町寿会連合会(会長:太田東機)主催による「第13回吉富町寿会連合会囲碁大会」が開催されました。

大会には、囲碁の愛好者17名が出場し、A級からC級までの3クラスにて真剣勝負を繰り広げながらも、親睦を深めました。

大会結果は次のとおりです。



### 【A級】

優勝:若山 邦宏さん(和井田)

準優勝:大木 正彦さん(昭和)

第3位:中家 一さん(小犬丸上)

### 【B級】

優勝:中野 市夫さん(小犬丸下)

準優勝:服部 七郎さん(鈴熊)

第3位:太田 榮さん(別府)

### 【C級】

優勝:荒井 正廣さん(喜連島下)

準優勝:奥家 謙一さん(小犬丸下)

第3位:小嶋 清さん(昭和)

## フォーユー会館催し物ご案内(8月)

日付	催し物	時間
8/31 日	10周年カラオケひまわり発表会 【問い合わせ】 カラオケひまわり ☎23-0818	○開場 9:00 ○開演 9:30

## フォーユー会館臨時休館日のお知らせ

フォーユー会館は、8月13日(水)～16日(土)までの4日間臨時休館します。この間、図書室も休館します。



## 絵本の読み聞かせ

### 『おはなし会』



町内在住の未就学児を対象に絵本の読み聞かせを行います。

紙芝居やパネルシアター、手遊び歌などをおりませながらの楽しい時間を親子で一緒にお過ごしください。

参加費は無料です。

- 日時／平成26年8月8日(金)  
午前10時30分から(30分程度)
- 場所／吉富町子育て支援センター
- 問い合わせ／吉富町教育委員会

## BOOK 吉富町図書室からのお知らせ

### ★新着図書のお知らせ

#### □一般書

- 『軍師官兵衛 後編』／前川洋一
- 『96歳。今日を喜ぶ。一人をたのしむ』／吉沢久子
- 『二千七百の夏と冬(上・下)』／荻原 浩
- 『弓張ノ月』／佐伯泰英
- 『叱られる力』／阿川佐和子
- 『里山ライフのごちそう帖』／長野修平
- 『実家のたたみ方』／千葉利宏

他

#### 今月のピックアップ

#### 『生きものつかまえたらどうする』

／ 秋山 幸也・文 こばようこ・絵  
松橋 利光・写真 偕成社・出版

カタツムリ、バッタ、カブトムシ、カエルなど、身近な生きものをつかまえた、持ちかえりかた、飼いかた、観察のポイントなどを、ひと目でわかるように写真で解説。生きものたちの特徴や大きさ等も紹介します。



図書室は、フォーユー会館2階にあります。

#### □児童書

- 『うみの100かいだてのいえ』／岩井俊雄
- 『失われた文明の大百科』
- 『名探偵コナン理科ファイルものと燃焼の秘密』

他



## ★月間ランキング

6月分

#### □一般書

- 1位 不祥事／池井戸 潤
- 2位 王朝小遊記／諸田 玲子
- 3位 「ななつ星in九州」のすべて
- 4位 “大人服”スタイル
- 5位 ボックス! 上・下／百田 尚樹
- 6位 美ブス婚／保田 圭
- 7位 太陽の棘／原田 マハ
- 8位 約束の海／山崎 豊子
- 9位 登山用具2014
- 10位 紅花染め秘帳／平岩 弓枝

#### □児童書

- 1位 びゅーん／かとうようこ
- 2位 てんぐのがっこう／やぎたみこ
- 3位 思い出のマーニー／ジョーン・G・ロビンソン
- 4位 ムーミンのさわってあそぶえほん／トーベ・ヤンソン
- 5位 なにからできているでしょーか?／大森 裕子
- 6位 モンモンくまモン絵本／トモコ＝ガルシア
- 7位 未知動物の大百科
- 8位 ミスターワッフル!／デイヴィッド・ウィズナー
- 9位 ノラネコぐんだんきしゃぼっぽ／工藤ノリコ
- 10位 おばけやさん4／おかべりか



# 吉富町体育協会 平成26年度 **スポーツフェスタ・よしとみ開幕!**

吉富町体育協会では、町民スポーツの普及・活性化を図ることを目的として『スポーツフェスタ・よしとみ』を開催します。

期間中、様々なスポーツ大会を開催しますので、ふるってご参加ください。

なお、「よしとみスポーツクラブ」も好評開催中です。大会に向けた練習としてもご活用ください。

スポーツでみんないきいき!  
あふれる笑顔!



開催  
期間

平成26年8月～12月

開催  
種目

## 第72回吉富町民親善野球大会

●期日／平成26年8月14日(木)、15日(金)

●会場／吉富漁港総合グラウンド  
吉富中学校グラウンド

※詳細は下記までお問い合わせください。

決勝戦は、15日に漁港グラウンドで行います。地区対抗の大会ですので、両日、会場での熱い応援をお願いします。

## 第8回吉富町親善グラウンドゴルフ大会

●期日／平成26年11月8日(土)

●会場／吉富漁港総合グラウンド

## 第6回吉富町卓球大会

●期日／平成26年12月7日(日)

●会場／吉富小学校体育館

## 第13回吉富町民ゴルフ大会

●期日／平成26年10月26日(日)

●会場／周防灘カントリークラブ

## 第27回吉富町バドミントン大会

●期日／平成26年12月14日(日)

●会場／吉富小学校体育館

【開催内容】各大会の詳細・募集については、随時、広報よしとみ等を通じてお知らせします。

## ☆よしとみスポーツクラブ☆

初心者大歓迎!

毎週金曜日、吉富小学校体育館で「ソフトバレーボール教室、卓球教室、バドミントン教室」を開催しています。子どもから大人まで、お気軽にご参加ください。

【問い合わせ】 吉富フォーユー会館内 吉富町体育協会事務局 ☎22-1944

## 吉富町老人福祉センター 全面改修工事のお知らせ

吉富町老人福祉センターは、昭和55年に建設して以降34年が経過し、施設の老朽劣化が進んでいることから、本年度に外壁の改修工事と併せて内部の全面改修工事を予定しています。

工事は、平成26年10月初旬から平成27年3月末までを予定していますが、期間中は次のとおり吉富町老人福祉センターの使用ができないほか、1階にある吉富町社会福祉協議会事務室も一時移転します。

工事期間中、皆様にはご迷惑をおかけしますが、ご理解ご協力をお願いします。

### ■吉富町老人福祉センターの使用中止期間

平成26年10月1日～平成27年3月31日(予定)

### ■吉富町社会福祉協議会事務室の移転

移転先 吉富フォーユー会館 3階 会議室2

移転期間 平成26年9月1日～

平成27年3月31日(予定)

電話番号 ☎23-5400(変更ありません。)

■問い合わせ 吉富町教育委員会

## 吉富町体育館耐震改修工事のお知らせ

吉富町体育館の耐震改修工事を下記のとおり行います。工事期間中、吉富町体育館の使用はできません。皆様にはご迷惑をおかけしますが、ご理解ご協力をお願いします。

記

### ■工事期間(使用中止期間)

平成26年9月9日～平成27年1月31日(予定)

■問い合わせ 吉富町教育委員会

## 人形劇を見に来ませんか。

親子ふれあい人形劇を開催します。

『人形劇団ののはな』により繰り広げられるドキドキ、ワクワクの世界を親子でぜひお楽しみください。

みなさまのご来場、お待ちしております。

■日時 8月22日(金) 午前11時から(約45分)

■場所 吉富町子育て支援センター(吉富町大字広津641番地1)

■内容 『あかずきんちゃん』

■対象 町内在住の幼児とその保護者

■入場料 無料

■問い合わせ 吉富町教育委員会

# 豊の国 京築かるた 読み札大募集!



皆さんが住む京築地域には、歴史や伝統文化、特産品をはじめとする地域資源がたくさんあります。この地域をもっと知ってもらい、京築を好きになってほしいという思いから、名所・旧跡・偉人・祭り・農林水産物などを読み札に読み込んだかるたを作成します。お友達やご家族と一緒に考えてみませんか。たくさんのご応募お待ちしております!

- 文字数 12~19字程度
- 応募資格 どなたでも可能です。
- 応募数 制限はありませんが、応募用紙1枚につき1作品とします。
- 応募用紙 役場企画財政課に備えています。
- 応募方法 FAX、郵送、持参
- 申込締切 9月16日(火) 郵送の場合は当日消印有効  
※詳しくは、応募用紙をご覧ください。
- 申込み・問い合わせ  
役場企画財政課または  
京築連帯アメニティ都市圏推進会議  
(福岡県広域地域振興課内) ☎092-643-3178

## お知らせ

### 相談

#### 『高齢者・障がい者のための 成年後見相談会』開催

成年後見制度の利用方法、遺言や相続、悪質な訪問販売被害などについて司法書士が無料で相談に応じます。一人で悩まず、まずはお気軽にご相談ください。

- 日時 平成26年9月13日(土)  
10時~13時
- 方法 面談相談(無料) 1件50分  
※予約制、定員あり
- 会場 ほのぼの館 会議室  
(福智町伊方4478番地1)
- 予約受付期間  
8月20日(水)~9月12日(金)  
(土・日を除く)  
10時~16時
- 予約電話番号 ☎0120-333-051
- 主催 福岡県司法書士会  
公益社団法人 成年後見センター・リーガルサポート福岡支部  
なお、公益社団法人 成年後見センター・リーガルサポート福岡支部では、定期的に成年後見に関する相談を実施していますので、こちらも是非ご利用ください。
- 電話相談 (無料)  
月曜~金曜 13時~15時  
相談電話番号 ☎092-738-7050
- 面接相談 (有料・予約制)  
毎週水曜 13時~15時
- 予約電話番号 ☎092-738-1666  
(祝日・年末年始は実施しておりません。)

#### 「ふくおか農林漁業新規就業 セミナー・就業相談会」開催の お知らせ

農林漁業を始めたい人、農林漁業事業体への就業を希望する人を対象に、就業セミナー・就業相談会が下記のとおり開催されます。参加費無料で、事前の申込みは必要ありません。農林漁業への就業を考えている方は是非ご参加ください。

- 日時 平成26年8月17日(日)  
13:00~16:30  
(受付/12:30~16:00)
- 場所 J R博多シティ10階会議室  
(福岡市博多区博多駅中央街)
- 内容 就業情報の提供及び個別相談  
※農業法人等への就職面接会ではありません
- 主催 福岡県
- 問い合わせ  
福岡県農林水産部経営技術支援課後継人材育成室  
☎092-643-3495

#### 福岡県生活困窮者自立促進支援 モデル事業 京都・築上自立相談 支援事務所を開設

6月24日(火)、  
行橋市宮市町にオープン

福岡県は、生活に困っている人の経済的自立を支援する相談窓口「京都・築上自立相談支援事務所」を6月24日(火)に新しく開設しました。

ここでは、生活に困っている人が困窮状態から早期に脱却することを支援するため、相談支援員が本人の状態に応じて課題を整理し、必要な支援・手続きにつなぐなどの相談支援を実施するものです。

- 対象者  
京都郡・築上郡にお住まいの方で、生活に困窮している人
- 事務所所在地  
行橋市宮市町2-8 ヘブンリービル 1階
- ご相談受付時間  
午前9時30分~午後5時30分  
月曜日~土曜日(祝日も開いています)
- ご相談・問い合わせ  
☎0930-26-7705

この記事に対するお問合せは、福岡県保護・援護課(092-643-3294)へ

### 慶弔

#### 【お誕生おめでとう】

丸谷 僚 琉斗ちゃん(小犬丸上)

森下 信一 颯太ちゃん(榆生)

堤 久英 大喜ちゃん(界木)

#### 【ご冥福をお祈りします】

高原 榮 81歳(直江)

#### 一般寄付お礼

吉富町社会福祉協議会へ  
よしとみワッショイ春まつり

実行委員会 様

(平成26年7月7日受付分まで)

# お知らせ

## 試験

### 京築広域圏消防吏員採用試験案内

#### ■試験日・試験会場

- ◎第1次試験 平成26年10月19日(日)  
豊前市立八屋中学校
- ◎第2次試験 平成26年11月下旬予定  
京築広域圏消防本部

#### ■受付期間

- 平成26年8月11日(月)～  
平成26年9月1日(月)

#### ■採用予定人員・受験資格

採用予定人員及び受験資格  
消防本部掲示板、ホームページ等でご確認いただくか、消防本部総務課へ直接お問い合わせ下さい。

#### ■最終合格発表 平成26年12月初旬予定

#### ■採用 平成27年4月1日予定

#### ■案内及び受験申込書請求・問い合わせ

〒828-0061 豊前市大字荒畑525番地1  
京築広域圏消防本部総務課  
☎0979-82-0119

※申込書は上記のほか、東部分署(上毛町)、西部分署(築上町)、京部分署(みやこ町豊津)、勝山出張所(みやこ町勝山)等に用意しています。

また、消防本部ホームページ  
(<http://www11.ocn.ne.jp/~fdkei119/>)  
からもダウンロードできます。

## 講座

### 自殺防止のゲートキーパー研修会

ゲートキーパーとは「命の門番」のことで、自殺をしようとしている人のサインにいち早く気づいて、適切な対応ができる人のことです。大切な人を失わないために、あなたもゲートキーパーになりませんか？

■日時 平成26年9月2日(火)  
14:00～16:00

■会場 福岡県行橋総合庁舎 4階  
大会議室(行橋市中央1丁目2-1)

■内容 「わが国の自殺の現状とうつ病」  
産業医科大学 精神医学教室  
教授 中村 純氏

■対象 支援者、テーマに興味のある方

■申込締切 平成26年8月25日(月)

※事前に電話でのお申し込みが必要となります。

#### ■申込み・問い合わせ

福岡県京築保健福祉環境事務所  
健康増進課 精神保健係  
☎0930-23-2966

### 平成26年度行政書士試験の実施

#### ■試験期日 平成26年11月9日(日)

#### ■試験案内及び受験願書の配布方法等

##### ◎配布期間

- 郵送配布 平成26年8月4日(月)～  
8月29日(金)
- 窓口配布 平成26年8月4日(月)～  
9月5日(金)

##### ◎配布場所

- 郵送配布  
請求先：一般財団法人行政書士  
試験研究センター  
(〒100-8779  
日本郵便株式会社銀座郵便局留)
- 窓口配布：  
福岡県庁(県民情報センター、市町村支援課)、地区県民情報コーナー  
(北九州、筑豊、筑後、京築)及び福岡  
県行政書士会

#### ■インターネットによる受験申込み

一般財団法人行政書士試験研究  
センターホームページ  
(<http://gyosei-shiken.or.jp>)から行う。

#### ■試験会場 福岡工業大学

(福岡市東区和白東3-30-1)

#### ■受験願書受付期間

平成26年8月4日(月)～9月5日(金)  
(インターネットによる申込みの場合の締  
切りは、9月2日(火)午後5時まで)

#### ■合格発表日 平成27年1月26日(月)

#### ■問い合わせ

一般財団法人行政書士試験研究センター  
(☎03-3263-7700)又は県市町村支援  
課行政係(☎092-643-3073)

## 相談

### 職場のパワハラ、セクハラ 集中相談会

福岡県労働者支援事務所では、電話と面談による職場のパワハラ、セクハラ集中相談会を実施します。

相談は無料、秘密は厳守します。また、相談内容により弁護士相談も連携して行います。

■日時 9月3日(水)～4日(木)  
9時～20時

#### ■相談会場と連絡先

福岡県北九州労働者支援事務所  
(北九州市小倉北区城内7番8号  
福岡県小倉総合庁舎)  
☎093-592-3516

### くらしとこころの出張相談会

「気持ちが沈む・眠れない」、「お金のことで困っている・今後の生活が不安」など悩みの方はいませんか？司法書士・保健師が無料で相談をお受けします。ひとりで悩まず、相談してみませんか？

■日時 平成26年9月8日(月)  
9:00～12:00

■会場 ハローワーク行橋  
(行橋市西宮市5-2-47)

■費用 無料

■申込締切 平成26年9月1日(月)  
※事前に電話でのお申し込みが必要となります。

#### ■申込み・問い合わせ

福岡県京築保健福祉環境事務所  
健康増進課 精神保健係  
☎0930-23-2966

### 豊築地区自立支援協議会からのお知らせ

### どういった行為が虐待になるのか知っていますか

しんたいてきぎやくたい

#### ①身体的虐待

- ・殴る、蹴る、つねる。
- ・食べられない物を無理やり口に入れる。
- ・部屋に閉じ込める。
- ・イスやベッドに縛りつける。

せいてきぎやくたい

#### ②性的虐待

- ・性交、性的暴力、性的行為を強要する。
- ・性器への接触、裸にする。
- ・わいせつな映像を見せる。

しんりてきぎやくたい

#### ③心理的虐待

- ・怒鳴る、ののしる、侮辱する言葉を浴びせる。
- ・差別的に扱う。
- ・話しかけられても意図的に無視する。

ほうき ほうにん

#### ④放棄・放任(ネグレクト)

- ・入浴をさせない、衣類を取り替えない。
- ・ゴミが散乱している。
- ・食事を与えない。
- ・必要な福祉サービスを受けさせない。
- ・病院に行かせない。

けいざいてきぎやくたい

#### ⑤経済的虐待

- ・障害者本人の同意なしに財産や預貯金を処分・運用する。
- ・日常生活に必要な金銭を障害者本人に渡さない。
- ・決められた賃金を支払わない。

虐待を受けたと思われる障害者を発見した方は相談窓口に通報してください。

#### ■相談窓口

豊前市 福祉課 ☎0979-82-1111  
吉富町 健康福祉課 ☎0979-24-1123  
上毛町 長寿福祉課 ☎0979-72-3111  
築上町 福祉課 ☎0930-56-0300

# お知らせ

## 募集

### 障がい者の職業訓練生募集

北九州市若松区の福岡障害者職業能力開発校(国立県営)では、平成27年度の訓練生を募集しています。

■募集人員 100名(男女不問)

科名	定員
コンピュータ製図科	20名
プログラム設計科	20名
商業デザイン科	20名
OAビジネス科	20名
福祉住環境科	20名

■訓練期間 1年間。但しプログラム設計科のみ2年間。

#### ■応募資格

来年3月(本年9月卒業も含む)に高等学校、短大、大学等を卒業見込みの方で身体障害者手帳所持者、又は取得可能な方。身体障害以外の障害をお持ちの方はご相談下さい。

#### ■応募受付期間

平成26年8月1日(金)から平成26年10月1日(水)まで  
応募方法など詳しいことは、福岡障害者職業能力開発校(☎093-741-5431)又は、お近くのハローワーク(公共職業安定所)にお問い合わせ下さい。

### 陸・海・空自衛隊幹部候補生募集

#### ■募集種目

一般曹候補生及び自衛官候補生

#### ■応募資格

平成27年4月1日現在、18歳以上27歳未満

■受付期間 平成26年8月1日～9月9日

#### ■問い合わせ

福岡地方協力本部 築城地域事務所  
☎0930-56-1150(内線229)

### 海上・航空自衛隊航空学生募集

#### ■応募資格

平成27年4月1日現在、18歳以上21歳未満

■受付期間 平成26年8月1日～9月9日

#### ■問い合わせ先

福岡地方協力本部 築城地域事務所  
☎0930-56-1150(内線229)

### 福岡県公衆衛生医師募集

福岡県保健福祉環境事務所などで保健・医療・介護施策の企画立案に携わる医師を募集します。

■採用予定数 3人

■選考方法 面接試験、小論文評定など

■応募締切 8月8日(金)

※業務内容、応募要件、採用時期、申込方法など詳しくはお問い合わせください。

#### ■問い合わせ

福岡県保健医療介護総務課  
☎092-643-3237

## 講座

### 介護職員初任者研修実施要領

#### ■開催予定日時

平成26年9月4日(木)～12月3日(水)  
平日毎日9時から16時

■場所 日田地域福祉事業所 虹の家  
2F 講座会場

■募集人員 20名

■受講料 75,600円  
(テキスト他雑費、税込)

#### ■申し込み・問い合わせ

労協センター事業団  
日田地域福祉事業所 虹の家  
講座担当 中島  
〒877-0071 日田市玉川3丁目1479-3  
☎ 0973-25-5011  
FAX 0973-25-5012

※同行援護従業者養成研修(一般課程・応用課程)を9月に開催します。  
詳細は虹の家までお問い合わせください。

### 職業訓練講座の開講 (豊前地区職業訓練協会)

#### 【パソコン基礎講座】

■訓練期間 9月1日～9月12日  
(月・水・金)

■場所 豊前地区職業訓練協会  
(豊前市大字八屋1926番地)

■対象者 初心者

■費用 受講料8,220円  
別途テキスト代必要

■定員 20名

#### 【フォークリフト運転技能講習】

■訓練期間 9月9日～9月12日(火～金)

■場所 豊前地区職業訓練協会  
(豊前市大字八屋1926番地)

■対象者 未資格者

■費用 受講料19,000～32,000円  
別途テキスト代必要

■定員 40名

※その他、ガス溶接技能講習、アーク溶接特別教育、固定式クレーン運転特別教育、ワード基礎講座をそれぞれ開講します。  
※各講座とも定員になり次第締め切ります。

#### ■申込み・問い合わせ

豊前地区職業訓練協会  
☎0979-82-1511

## 「健康づくり」絵画・ポスターコンクール

次代を担う子どもたちの健康に対する意識を高めるため、健康づくりに関する絵画作品を募集します。

■作品テーマ 家族を含めた健康づくりに関する食事・運動・睡眠など。タイトルは自由。

〈例〉 早寝・早起きをしよう  
朝ごはんを食べよう  
ラジオ体操をしよう  
家族の健康  
たばこ、お酒の飲みすぎに注意  
バランスよい食生活

■応募資格 福岡県内在住の小学生

■応募方法 四ツ切りサイズ(380mm×540mm)の画用紙を使用し、画材はクレヨンか絵の具とする。縦書き横書きは自由とし、表面に「タイトル」を入れる。裏面には「学校名」「学年」「名前」を明記し、郵送。応募作品の返却は行わない。

■応募期間 平成26年8月1日から9月30日(必着)

#### ■応募先及び問い合わせ

〒812-8521 福岡市博多区吉塚本町13番47号  
福岡県国民健康保険団体連合会事業部事業振興課  
☎092-642-7809

## その他

### 知っていますか?建退共制度

建退共制度は、中小企業退職金共済制度に基づき建設現場労働者の福祉の増進と建設業を営む中小企業の振興を目的として設立された退職金制度です。

この制度は、事業主の方々が、労働者の働いた日数に応じて掛け金となる共済証紙を共済手帳に貼り、その労働者が建設業界で働くことをやめたときに建退共から退職金を支払うという、いわば業界全体での退職金制度です。

- ◎加入できる事業主 建設業を営む方
- ◎対象となる労働者 建設業の現場で働く人
- ◎掛金 日額310円

### ■特長

- ◎国の制度なので安全、確実、申込手続は簡単です。
- ◎経営事項審査での加点評価の対象となります。
- ◎掛金の一部を国が助成します。
- ◎掛金は事業主負担となりますが、法人は損金、個人では必要経費として扱われ、税法上全額非課税となります。
- ◎事業主が変わっても、退職金は企業間を通算して計算されます。

### ■建退共から事業主の皆様へお願い

- ◎共済証紙は、労働者の就労日数に応じて適正に貼付してください。
- ◎「建設業退職金共済手帳」を所持している労働者が建設業界を引退するときは、忘れずに退職金を請求するよう指導してください。

※ホームページ「建退共」に、制度説明用動画やQ & Aなど、建退共制度の知りたい情報が記載されています。ぜひご覧ください。

### ■問い合わせ

独立行政法人 勤労者退職金共済機構  
建設業退職金共済事業本部  
福岡県支部 ☎092-477-6734

## 第41回 吉富夏祭り

- 日時 2014年8月23日(土)  
18:00~(小雨決行)
- 場所 田辺三菱製薬工場(株)  
南側グラウンド
- 主催 吉富夏祭り実行委員会
- 共催 田辺三菱製薬(株)  
田辺三菱製薬工場(株)  
(株)エーピーアイ コーポレーション  
三菱化学(株)  
アルケマ吉富(株)、  
三菱化学エンジニアリング(株)  
三菱化学物流(株)  
田辺総合サービス(株)  
田辺三菱製薬労働組合

### ■プログラム

- ・盆踊り(喜連島子供会)
- ・こども神楽  
(三毛門神楽講)
- ・バトントワリング  
(バトンレディアンシー)
- ・ベリーダンス  
(イシス&ジャスミンジェナー)
- ・バンド(バックス)
- ・花火大会
- ・福引き抽選会



## 8月は電気使用安全月間です

電気は、スイッチ1つで便利に安全に使用できる私たちの生活に欠かせないエネルギーですが、使い方を誤れば危険です。夏場は、肌を露出させることが多くなるとともに暑さにより注意力が散漫になりがちなため、感電事故が多くなる傾向にあります。また、気温が高くなるので電気機器の稼働環境も過酷になり、電気事故も起こりやすくなることから、経済産業省の主旨によって毎年8月を「電気使用安全月間」と定め、昭和56年から電気事故の撲滅を図るために、官民一体となって全国一斉に電気使用安全月間運動を展開しています。

### ホコリとコンセント トラッキングによる出火

冷蔵庫や洗濯機などのプラグをコンセントに押し込んだままになっていませんか?  
長期放置し込んだままにしていると、すきまにはホコリがたまり、そこに電気が流れると火災につながる場合があります。(トラッキング現象といえます)  
押し込んだままのプラグは1年に1回は点検、清掃して安全に使いましょ。

九州電気保安協会

### コンセントやプラグの 点検をしていますか?

1. プラグの破損を確認する。
2. プラグの金属部分が露出していないか確認する。
3. プラグの形状が変形していないか確認する。
4. 火災につながるような状態ではないか確認する。

九州電気保安協会

### 濡れたままの手で電気器具に さわることをしていませんか?

安全が第一だからね!

九州電気保安協会

### 濡れた手は危険

手や足が濡れていると、100ボルトの電気でも感電することがあります。電気器具や電気配線にさわるときは、手袋をよく拭いてからにしてください。

九州電気保安協会

■問い合わせ 一般財団法人九州電気保安協会

☎092-711-0056 URL: <http://www.kyushu-qdh.jp>

# 8月 休日相談医案内

●日にち	●病医院名	●住所・電話
日曜日 祝日	豊築休日急患センター ◎内科・小児科 (9時～22時 受付は21時30分まで) ◎歯科(9時～17時30分) ◎口腔ガン専門医の診察 予定日は3日・17日です。	豊前市八屋 (豊築メディカル センター内) ☎82-8820
3(日)	よしとみ整形外科リウマチ科クリニック	吉富町幸子 ☎25-2225
//	前田内科医院	中津市田尻 ☎32-5805
//	酒井病院	中津市中央町 ☎22-0192
//	守谷医院	中津市本耶馬溪町樋田 ☎52-2201
10(日)	重岡胃腸科医院	豊前市三毛門 ☎82-1011
//	清松内科医院	中津市島本町 ☎22-0450
//	けいだクリニック	中津市中央町 ☎24-5222
//	松元整形外科医院	中津市三光土田 ☎26-8020
13(水・盆休)	渡辺整形外科	豊前市八屋 ☎82-2371
//	みぞぐち泌尿器科クリニック	豊前市恒富 ☎84-0840
//	中津市民病院	中津市下池永 ☎22-2480
14(木・盆休)	小林整形外科医院	豊前市赤熊 ☎82-2438
//	中津市民病院	中津市下池永 ☎22-2480
15(金・盆休)	片山医院	築上町安武 ☎0930-52-0505
//	中津市民病院	中津市下池永 ☎22-2480
17(日)	梶原内科泌尿器科クリニック	豊前市四郎丸 ☎82-2456
//	中尾循環器科内科クリニック	中津市加来 ☎27-6878
//	木下外科医院	中津市宮夫 ☎24-5701
//	まつざきクリニック	中津市三光臼木 ☎43-5784
24(日)	清田整形外科医院	豊前市恒富 ☎82-3127
//	大川病院	豊前市四郎丸 ☎82-2203
//	西郡医院	中津市一ツ松 ☎22-0539
//	かわしまクリニック	中津市宮夫 ☎24-9855
//	槻木診療所	中津市山国町槻木 ☎64-2024
31(日)	古賀整形外科内科医院	築上町椎田 ☎0930-56-1730
//	豊前病院	豊前市久路土 ☎82-2309
//	小路内科医院	中津市上宮永 ☎22-2360
//	宮本整形外科医院	中津市中央町 ☎25-0380
//	熊谷循環器科内科医院	中津市山国町守実 ☎62-2126

## 飲酒運転撲滅週間について



8月25日から31日まで  
は、飲酒運転撲滅週間です。

飲酒運転は重大な犯罪であり、「罰金や懲役」、「運転免許の取消」、「会社の解雇」など、非常に重い罰則や社会的制裁が課されます。

また、飲酒運転事故は、被害者、加害者、そして両方の家族の生活を大きく変えてしまいます。

自分自身はもちろん、周りの方が飲酒運転をしないよう、

お互いに呼びかけ合ひましょう。

**飲酒運転は、  
絶対しない!させない!  
許さない!**

みんなの力で飲酒運転をなくしましょう。

福岡県新社会推進部生活安全課



## がんサロン開催のお知らせ

中津市民病院では、がんの患者さんやご家族の集いの場「がんサロン」を開催しています。同じ病気を持つ方と話したい方、なんだか不安な気持ちを聞いてほしい方、自分の経験を他の患者さんに役立ててほしい方、どうぞお気軽にご参加ください。

### ■対象者

がんの患者さん及びご家族  
(市民病院以外で治療中の方も参加可能です)

■日時 平成26年8月8日(金)  
13時30分～15時30分

■会場 中津市民病院 2階講堂

■内容 交流会

### ■問い合わせ

中津市民病院 相談支援センター  
☎22-6521



# 吉富町食生活改善推進会(食進会)の 学習会に参加してみませんか？



「私達の健康は私たちの手で」をスローガンに、生活習慣病予防の学習会を始め、キッズクッキングや小学校の調理実習の手伝い、文化祭での団子作り、地産地消の推進等に積極的に取り組み、楽しみながら活動を行っています。

来月の学習会は「小麦粉を中心とした調理実習」です。「食」は命の源であり、私たちが心身ともに健康に生活していくうえで欠かすことができないものです。健康や食に関心や興味のある方、ぜひ一緒に活動をしてみませんか？

日 時：9月17日(水) 午前9時～12時  
場 所：吉富フォーユー会館 調理実習室  
参 加 料：無料  
持参する物：エプロン・三角巾  
申 込 み：吉富あいあいセンターに  
9月5日(金) までに  
申し込んでください。

【問い合わせ】 吉富あいあいセンター



## 夏バテ対策

## 食生活のポイント

夏バテの原因は主に2つあります。1つは、高温多湿の環境によって体調を崩す夏バテ。もう1つは冷房のきいた室内と屋外の気温差によって自律神経の働きが乱れることで起こる夏バテ(冷房病)です。夏バテ対策には、冷房を上手に活用する、十分な睡眠をとるなどの方法がありますが、ここでは食生活における夏バテ対策についてとりあげます。

### 1日3食決まった時間に食べる

食事を抜くと体に必要な栄養素が不足しやすくなります。3食決まった時間に食事をとることで生活リズムが整いやすくなり、体温調節をする自律神経の働きが乱れることを防ぎます。

### 主食・主菜・副菜をそろえる

暑いとそうめんだけなどの簡単な食事ですませてしまいがちですが、量より質を重視して、主食・主菜・副菜をそろえ、バランスのとれた食事になるように心がけましょう。

<b>副 菜</b> + <b>体の調子を整える</b> ビタミン・ミネラル・食物繊維の供給源 (野菜 きのこと 海藻 果物)	<b>主 菜</b> + <b>体をつくるもとになる</b> タンパク質・脂質の供給源 (魚肉卵大豆製品牛乳・乳製品)	<b>ひと工夫でバランスよく!</b> 例) そうめん <span style="float: right;">冷しゃぶ</span> そうめん <span style="float: right;">そうめんサラダ</span> ↓ <b>バランスを整えると</b> → [主食のみ]    [副菜 主菜] [                  ]    [                  ] [                  ]    [                  ] [                  ]    [                  ]
<b>主 食</b>  <b>エネルギーのもとになる</b> 炭水化物の供給源 (米 パン 麺類 いも類)	<b>汁 物</b>  <b>うまみがひろがる</b> 旨味成分が味覚を育てる (味噌汁 すまし汁 スープ)	

毎食とると塩分が多くなるため、1日1回を目安にしましょう。具沢山にすると汁の量が減り、調味料の量も減らせませす。



## 風しんが流行しています!

全国における平成25年の風しん患者は、過去5年間で最も多い報告数でした(福岡県も同様)。近畿地方や首都圏での報告が多く、患者の7割以上は男性でした(うち20代~40代が8割)。また、風しんに対する免疫を持たない妊婦(とくに妊娠初期の女性)が風しんにかかると、赤ちゃんに、難聴・心疾患・白内障(先天性風しん症候群)が起こる可能性があります。

風しんは予防接種を受けることで予防できる病気です。風しんの抗体価が低い方は、麻疹の抗体価も比較的低い傾向が見られることから、風しんの予防接種を受ける場合、麻疹対策も考慮し、麻疹風しん混合ワクチンを接種することをお勧めしています。

麻疹風しん混合定期予防接種対象者の方  
(1期:1~2歳未満、2期:小学校就学前の1年間の幼児)で未接種の方はなるべく早く接種してください。定期予防接種対象外の方(任意接種:全額自己負担)で下記の方はワクチン接種をご検討ください。

- ・妊婦の夫、子ども及びその他の同居家族
- ・10歳代後半~40歳代の女性(特に妊娠希望者または妊娠する可能性の高い方)
- ・子どもを生んだばかりの女性で風しんの抗体価が不明か低かった方

### <福岡県が風しん抗体検査(無料)を実施しています>

福岡県では、風しんワクチン接種の促進のために、風しん抗体検査を無料で実施しています。京築地区では、京築保健福祉環境事務所で抗体検査を実施していますが、平成26年7月1日から県内委託医療機関でも受検できるようになりました。詳しくは、下記までお問い合わせください。

#### ○問い合わせ・申込み

福岡県京築保健福祉環境事務所 保健衛生課 感染症係  
電話 0930-23-3935

※福岡県ホームページにおいても掲載しています。

\*問い合わせ\* 吉富あいいいセンター

# HAPPY BIRTHDAY

1歳のお誕生日おめでとう!



女  
こはる  
内丸 心暖ちゃん



男  
りょうじ  
佐野 稜仁ちゃん

## 婦人がん検診のお知らせ

台風の影響により延期となりました7月10日未実施分の婦人がん検診を下記のとおり実施します。

日時：8月12日(火曜日) 【受付時間】午前9時～10時30分  
場所：吉富あいあいセンター

7月10日に申し込みをされていた方は、再度申し込みの必要はありません。  
今から申し込みを希望される方は、吉富あいあいセンターにお問い合わせください。  
吉富あいあいセンター Tel.23-9900



## 献血のお知らせ

～400ml献血にご協力ください!

みなさんの善意の献血が、貴い命を救います～

日時 平成26年8月21日(木) 10:00～12:00 13:00～15:30  
(12:00～13:00までは昼休みのため受付できません。)

場所 吉富フォーユー会館 1F  
持参するもの 献血カードまたは献血手帳

初めてご協力いただける方は、ご本人と確認できる書類  
(運転免許証・保険証・パスポートなど)をお願いします。  
確認ができないとお断りする場合があります。

※感染症(エイズなど)の検査目的の献血は、お断りしています。

問い合わせ 吉富あいあいセンター



## 今月の健康標語 熱中症 予防のために 水分補給

吉富小学校 佐藤 友香

### 8月 今月の健康案内

4日 月	健康相談	10:00～12:00 あいあいセンター	20日 水	1歳6ヶ月児健診 (1歳6ヶ月～1歳9ヶ月児)	13:30～14:30 あいあいセンター
7日 木	赤ちゃん広場	10:00～12:00 あいあいセンター	21日 木	赤ちゃん広場	10:00～12:00 あいあいセンター
11日 月	健康相談	10:00～12:00 あいあいセンター	21日 木	こころのリハビリ教室 『ひだまり』	10:00～12:00 あいあいセンター
12日 火	婦人がん検診	9:00～10:30 あいあいセンター	25日 月	健康相談	10:00～12:00 あいあいセンター
18日 月	健康相談	10:00～12:00 あいあいセンター	29日 金	栄養相談【予約制】	10:00～12:00 あいあいセンター

発行/吉富町役場 企画財政課 TEL(0979)24-4071  
〒871-8585 築上郡吉富町大字広津226番地1  
印刷/築上印刷舎  
※この広報誌は再生紙を使用しています。