

誇りと絆を育む緑豊かな住みよいまち☆小さなまちにあふれる輝き☆

広報 よしとみ

YOSHITOMI

11 | 2014.11.1
November
No.751

人の動き 【平成26年9月30日現在】

●町の人口	6,950人	前月比(-1)
●男性	3,288人	前月比(-7)
●女性	3,662人	前月比(+6)
●世帯数	2,894世帯	前月比(+1)

環境美化キャンペーンを 開催しました!



10月18日(土)午前8時から、山国川河川敷で環境美化キャンペーンが行われました。

快晴の秋空の下、約80名のボランティアの方々がポリ袋と火ばさみを手にゴミを拾いました。子どもと一緒に親子で参加してくれたお父さんは、「キレイになると気持ちいいですね。」と一言。「例年に比べるとゴミが少ないですね。ポイ捨てはしないという意識が広がってうれしいです。」との声も聞かれました。参加していただいた皆様、本当にお疲れ様でした。

《主な内容》

- 「吉富町防災避難訓練」を11月16日に開催します 2
- 財政事情の公表 8~13
- 林 修先生の講演会を開催します! 16

吉富町防災避難訓練を 11月16日に開催します

もしお住まいの地域に避難勧告が出たら、
あなたはどのように行動しますか？

吉富町では、11月16日（日曜
日）に全町を対象にした防災避
難訓練を開催します。

訓練は、大雨で山国川や佐井
川の洪水の危険性が高まったこ
と、また、土砂災害の危険性が
高まったことにより、一部地域
及び町内全域への避難準備情
報、避難勧告と段階的に発表さ
れたとの想定で行います。

当日は、午前9時30分過ぎか



昨年の防災訓練の様子

ら10時頃にかけて、防災無線や
携帯電話の緊急速報メール等に
より避難を呼びかけます。訓練
に参加される方は、避難場所に
指定する吉富小学校まで原則と
して徒歩による避難を行ってく
ださい。

また、避難場所となる吉富小
学校では、消防や自衛隊による
各種装備品の展示や体験コー
ナーのほか、訓練の披露や炊き
出しなど防災に関連するイベン
トもたくさん用意していますの
で、避難完了後もお楽しみいた
だけます。

いざというときに迅速に避難
ができるように、徒歩による避
難を体験してみませんか。ま
た、どうしても訓練に参加でき
ないという方も、この機会に防
災パンフレットやハザードマッ



昨年の防災訓練の様子

プ、家庭での非常時持ち出し袋
を点検するなど、地域みんなで
防災力の向上に努めましょう。
詳細は、防災無線や回覧で改
めてお知らせします。住民の皆
様の多数のご参加をお待ちして
います。



防災行政無線による緊急情報の 伝達試験を実施します

吉富町では、地震・津波な
どの災害時に、全国瞬時警報
システム（J-ALERT）（ジ
エイ・アラート）（※）による
国からの緊急情報を確実に皆
様へお伝えするため、緊急放
送の伝達試験を以下のとおり
実施します。

国からの緊急情報を確実に
伝達するための重要な試験で
すので、住民の皆様のご理解
とご協力をお願いいたします。

①日時 平成26年11月28日（金）
11時00分頃

②内容
防災行政無線による試験放
送（防災行政無線の屋外ス
ピーカー及び戸別受信機か
ら一斉に放送されます。）

③放送内容
◎「これは、試験放送です。」
×3

◎「こちらは、ほうさい吉富
町です。」
◎防災行政無線チャイム

（注）吉富町以外の地域で
も、全国的に試験が実施さ
れます。

（※）J-ALERT（ジエ
イ・アラート）とは、地
震・津波や武力攻撃などの
災害時に国から送られてく
る緊急情報を人工衛星など
を活用して瞬時に情報伝達
するシステムです。

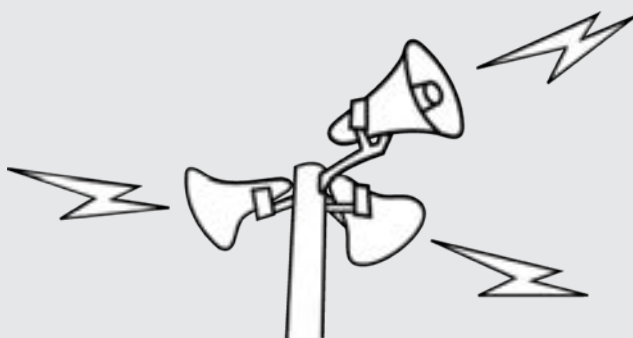

緊急速報メールの配信訓練を実施します

11月16日（日曜日）に開催する吉富町防災避難訓練にあわせて、町内全域に携帯電話会社3社（NTTドコモ、au、ソフトバンク）の緊急速報メールの配信訓練を行います。

対応機種をお持ちで、その時間に町内及び近隣地域にいる方の携帯電話に一斉にメー

ルが配信されます。
メール受信の際、マナーモードの状態でも専用の着信音が流れることがありますのでご注意ください。
あわせて、防災行政無線屋外スピーカーによる町内全域への避難勧告の訓練放送もを行います。

メール配信は、午前9時30

分（避難準備情報）、午前9時45分（一部の地域に避難勧告）、10時00分頃（町内全域に避難勧告）の3回の予定です。詳細は、防災無線や回覧で改めてお知らせします。災害時に円滑に住民の皆様へ情報を提供するための重要な訓練ですので、ご理解とご協力をお願いいたします。

☆緊急速報メールとは

携帯電話会社3社が提供するメール配信サービスです（NTTドコモでは「エリアメール」と呼ばれます）。災害時に緊急地震速報のほか、町から津波警報や避難勧告などの緊急情報について、エリア内にある携帯電話に一斉にメール配信することができます。災害時には、配信内容にもとづき、避難などの適切な対応を行ってください。

なお、受信に当たり申込等は不要で、使用料・通信料も無料です。ただし、対応していない機種や受信設定が必要な機種もありますので、詳しくは携帯電話会社のショップやホームページ等でご確認ください。

☆「防災メール・まもるくん」に登録しましょう。

福岡県の「防災メール・まもるくん」による情報配信も同時に行います。登録は無料です（通信料は利用者負担です。）。登録がお済みでない方は、この機会にぜひご登録をお願いいたします。

（参考：吉富町の登録者数…162名（平成26年10月現在））

まもるくん4つの機能

- ①地震・津波、台風、大雨等の防災気象情報、避難勧告等
- ②災害時の安否情報通知
- ③地域の安全に関する情報
- ④福岡県避難支援マップ



登録方法

- ①空メール送信
送信先 mamoru@bousaimobile.pref.fukuoka.lg.jp
- ②HPから登録 <http://www.bousaimobile.pref.fukuoka.lg.jp>

まもるくんに関するお問い合わせ

福岡県総務部防災危機管理局防災企画課
☎092-643-3114

吉富町外二組合公平委員会委員が 選任されました

このほど、吉富町外二組合公平委員会委員の加来信夫さんが任期満了により退任しました。後任の委員には9月定例会議会において議会の同意を得て、仲宗根稔さん（今吉上）が選任されました。

また、2名の委員についても左記のとおり再任されました。

岡 和子さん（楡生）

西川 恵子さん（小犬丸下）

※任期については、3名とも平成26年10月9日から平成30年10月8日までです。



【写真左から】岡和子さん、仲宗根稔さん、西川恵子さん

秋の全国火災予防運動

もういいかい
火を消すまでは まあただよ

11月9日から11月15日まで秋の全国火災予防運動の期間です。

この運動期間中は、毎日午後7時に防火意識の高揚を図るため、役場のサイレンを鳴らします。

また、消防団は消防車による火災予防の巡回宣伝、放水訓練等を実施するほか、毎日夜間特別警戒を行います。

空気が乾燥し、火災の発生しやすい時季となりました。外出の際はもう一度火の元を点検しましょう。

吉富町・吉富町消防団

吉富町木造戸建て住宅耐震改修工事費補助金を交付します

吉富町では、震災に強いまちづくりを目的に、住宅の耐震化を促進する支援策の一つとして、「吉富町木造戸建て住宅耐震改修工事費補助事業」を実施し、耐震改修工事に要する費用の一部に補助金を交付します。

●事前相談

申請者は、補助金申請をする前に、耐震改修工事を予定している住宅の内容等について町と協議が必要です。
※申請前に工事に着手された場合は、補助対象となりませんのでご注意ください。

●補助対象住宅

- ①～⑤のすべての要件を満たすものが対象となります。
 - ①吉富町内にある木造戸建て住宅であること。
 - ②昭和56年5月31日以前に建築又は工事着工したもの。
 - ③補助金の交付を過去に受けていないこと。
 - ④現に居住者がいること又は耐震改修工事後に居住する予定の者がいること。
 - ⑤耐震改修工事により建築基準法及び関係法令の規定に違反するものでないこと。

●補助金の額

耐震改修工事に要する額の20%に相当する額で、上限額は30万円
※申請が予算額に達した場合は受付を終了することがあります。申請前に必ずご相談ください。

●事前相談及び問い合わせ 役場総務課 ☎24-1122

福岡県耐震診断アドバイザー制度のご案内

木造戸建て住宅耐震改修工事費補助を受けるためには、まず、耐震診断を受けてあなたの住宅の耐震性の有無を確認することが必要となります。

福岡県の『耐震診断アドバイザー制度』では、県主催の講習会を受講し登録された建築士（アドバイザー）が、申請者宅を訪問し耐震診断を行います。お気軽に下記までお問い合わせください。

【対象】 昭和56年5月以前に着工された木造戸建て住宅

【費用】 1件あたり3,000円

【申込・問い合わせ】

アドバイザー派遣事務局・生涯あんしん住宅（春日市クローバープラザ内）（月曜休館）

☎092-582-8061

URL : <http://www.fkjc.or.jp/sumai/advice/taishin.html>

11月は国民健康保険税の納期です

11月は、国民健康保険税第5期分の納期です。

町税は納期限内に納めましょう。納期限を過ぎると、延滞金も生じてきますので、ご注意ください。

なお、町税は口座振替で納めることができます。納めに行く手間が省け、納め忘れの心配もなく、大変便利です。ぜひご利用ください。

《口座振替を利用しませんか？》

町税は口座振替で納めることができます。納めに行く手間が省け、納め忘れの心配もなく、大変便利です。ぜひご利用ください。

11月は『収納促進強化月間』です

～ 町税・使用料等の納期内納付をお願いします ～

町民の皆さんに納めていただく町税や使用料、負担金は福祉、医療、教育など住民の皆さんの生活を守り、住みよい町づくりのための貴重な財源です。

町税などの滞納が増えてくると、行政サービスの低下をまねくばかりか、正しく納付されている方々との不公平が生じてきます。

吉富町では、11月を「収納促進強化月間」として、税負担等の公平性を保ち健全な行財政運営のため、滞納処分や民事請求など法的措置を強化した取り組みを行っています。

◇納期限内の自主納付を…

税金や料金は、本来定められた納期限までに自主的に納めていただくものです。

町は、『納期限内の自主納付』を推進しています。住民サービスの維持向上や活力ある町づくりのため、納期限を守りましょう。

◇そのままにせず必ず連絡を

督促状や催告書が届いたときは、早急に納めてください。万が一納められない事情があるときは、そのままにせず、必ず担当課へ連絡し、納付相談をしてください。

◇納期を過ぎると…

納期限が過ぎても納付しないことを滞納といい、滞納すると納期限後20日以内に『督促状』が送付されます。

督促状を発送した日から10日を経過した日までに完納しないときは、滞納者の財産を差押えなければならず、法で定められています。

また、滞納した場合には、本来納めるべき税金のほかに、延滞金などを納めなければならなくなります。

◇納付は便利な口座振替で!

役場や金融機関の窓口で納付する際、時間的に余裕がなく、つい納め忘れてしまう方には『口座振替』による納付をお勧めします。

預貯金口座から、税金や各種料金を振替納付する方法で、使用する通帳と届出印鑑があれば、役場や金融機関の窓口で簡単に手続きができます。

◆滞納をそのままにすると…

滞納の状態が続くと財産調査を行います。

勤務先や取引先などに連絡が行くことになり、給与や預貯金、不動産、その他財産の差押といった滞納処分、裁判所による支払督促請求や建物明渡しといった民事訴訟での解決を図ることになります。

昨年の強化月間中にも、滞納処分による強制徴収を行いました。

今年度についても滞納処分や公売などの処分を実施します。

また、福岡県との連携による共同滞納整理が行われており、悪質な滞納者は県へ引継がれ、県職員による直接徴収として滞納処分されています。

◎町税などをどうしても納められない場合は ご相談を

事情により納期限までに納付できない場合は、お早めに担当窓口へ相談してください。

問い合わせ

- ◎税 務 課(24-1125) 町税・国民健康保険税
- ◎健康福祉課(24-1123) 住宅使用料・保育料・後期高齢者医療保険料・介護保険料など
- ◎上下水道課(24-4074) 上下水道料金・下水道受益者負担金など
- ◎産業建設課(24-4073) 河川占用料・漁港使用料など
- ◎教 務 課(22-1944) 奨学金返還

年金手帳



納めた国民年金保険料は 全額が社会保険料控除の対象です

国民年金保険料は所得税法及び地方税法上、健康保険や厚生年金などの社会保険料を納めた場合と同様に、社会保険料控除としてその年の課税所得から控除され、税額が軽減されます。

控除の対象となるのは、平成26年1月から12月までに納められた保険料の全額です。過去の年度分や追納された保険料も含まれます。

また、ご自身の保険料だけではなく、配偶者やご家族（お子様等）の負担すべき国民年金保険料を支払っている場合、その保険料も合わせて控除が受けられます。

なお、平成26年中に納付した国民年金保険料について、社会保険料控除を受けるためには、年末調整や確定申告を行うときに、領収証書など保険料を支払ったことを証明する書類の添付が必要となります。

このため、平成26年1月1日から9月30日までの間に国民年金保険料を納付された方には、11月上旬に日本年金機構から「社会保険料（国民年金保険料）控除証明書」が送られますので、申告書の提出の際には必ずこの証明書または領収証書を添付してください。

※平成26年10月1日から12月31日までの間に、今年をはじめ国民年金保険料を納められた方は、翌年の2月上旬に送られます。

税法上とても有利な国民年金は、老後はもちろん不慮の事故など万一のときにも心強い味方となる制度です。保険料は納め忘れのないようキチンと納めましょう。

年金の請求・相談は「街角の年金相談センター中津」で

吉富町の方も年金についての請求・相談は「街角の年金相談センター中津」で、できます。ご利用の際は、必ず電話で予約してください。

- 場 所 中津市役所 別棟2階
- 時 間 午前8時30分～午後5時15分（土、日、祝日、年末年始を除く）
- 業務内容 厚生年金保険・国民年金の年金請求手続き相談、各種届の受付等
- 予約専用電話番号 ☎0979-64-7990



防災も男女共同参画で！

地震、台風、大雨、土石流、火山噴火等々、毎月のように日本列島のどこかで大きな災害が発生し、多くの方が避難生活をしています。毎日を無事に暮らすことが、いかに幸せであるかを感じる日々です。

しかし、災害はいつどこで起きるか分かりません。東日本大震災後の被災者への調査でも、日頃から地域における男女共同参画を進めておくことが重要であるという結果が出ています。

もし、この地域で災害が発生した場合、私たちは何ができるでしょうか。現在、各自治会においては、自主防災組織を中心に様々な活動や備えが展開されていると思いますが、地域に暮らす町民の性別や年齢、妊娠婦や乳幼児、持病や障がいの有無など、家族の状況は皆それぞれ違います。このようなことを考えると、自分だけでは対処できず手助けが必要な人々が周囲に暮らしていることが分かります。男性だから…女性だから…というのではなく、日常の

家庭、地域、職場などで、日ごろから災害に備え互いにコミュニケーションを図り、個人の尊重にも配慮した協働地域づくりに努めようではありませんか。

もし、災害が発生しても、慌てず行動ができるように、防災訓練などに積極的に参加して、避難所や避難経路の確認、防災グッズの準備などを行うことで、それぞれの人たちが必要とする支援について、男女が共に学び助け合い、災害対応の担い手となれるように準備しておくことが、より災害に強い地域を作ることにつながると思います。

男女共同参画は、防災にも役に立つのです。



ごみ捨てのマナーを守りましょう!

最近、ごみステーションに「分別していないごみ」を持ち込む方がいるので、困っているという苦情が寄せられています。分別していないために回収されず、残されたままになっており、ごみステーションの利用者が非常に困っています。

ごみステーションの管理は、利用する人々が行っています。分別していないために残ったままのごみは、利用者の人たちが分別をしなければなりません。

分別していないごみを出すのは悪質な迷惑行為です!ごみは正しく分別して決められたステーションに出してください。

ごみの分別については、各家庭に配布している「資源とごみの分別ガイドブック」をご覧ください。お持ちでない方は、役場住民課の窓口で配布していますのでご利用ください。



全国一斉

福岡法務局・福岡県人権擁護委員連合会

「女性の人権ホットライン」強化週間

11月17日(月)から23日(日)まで「女性の人権ホットライン」強化週間として、夫・パートナーからの暴力、職場でのセクハラ、ストーカーなど、女性に関する人権問題のご相談を受け付けます。

法務局職員と人権擁護委員が無料で相談に応じます。秘密は厳守されますので、どんな些細なことでも、ひとりで悩まずご相談ください。

- 日時 11月17日(月)～21日(金)
午前8時30分～午後7時00分まで
- 11月22日(土)～23日(日)
午前10時00分～午後5時00分まで

■電話番号 **0570-070-810** (全国共通)

●問い合わせ 福岡法務局 行橋支局
☎ 0930-22-0476 (担当:山崎)

豊前法律相談センター 無料法律相談のお知らせ

- 相談時間 月・火・木・金曜日
午後1時30分～午後4時(祝日は除く)
- 場所 豊前法律相談センター
(豊前商工会議所2階 豊前市民会館前)
- 相談内容 土地、離婚、相続などあらゆる法律問題
- 相談料 吉富町に住所を有する方は、一年度に1回30分のみ無料となります。
(交通事故、多重債務相談は年間通じて無料です)
- 手続き
 - 1 役場住民課で相談紹介状(チケット)の交付を受ける。
 - 2 法律相談センターに予約をする。
(☎0979-82-5272)
 - 3 相談紹介状(チケット)を持参して、法律相談センターで相談を受ける。
- 相談期間 平成27年3月31日まで行っています。

上下水道課だより

問 上下水道課 ☎24-4074



【①の工事】
この工事は、県道中津豊前線において面整備管渠の布設を開削工法で行うものです。
工事箇所が交通量の多い県道のため、夜間工事で行います。

新たな下水道の管渠工事を行うようになりましたので、お知らせいたします。
その工事箇所は地図中に黒で太線表示しているところです。



～これから下水道の管渠工事が始まります!～

指定給水装置工事事業者追加指定のお知らせ

「吉富町指定給水装置工事事業者」の追加指定がありましたのでお知らせします。

指定事業者の名称	徳丸設備(株)
営業所の所在地 電話番号	大分県中津市沖代町2丁目6番21号 ☎080-6459-3430
指定年月日	H26. 9.25

また、下水道の工事に伴い、上水道配水管の仮設や布設替の工事を行う箇所もございます。現場付近を通行される方々、特に工事区間内に家屋や事業所等を構えていらっしゃる方には多大なご迷惑をおかけしますが、皆様方のご理解とご協力をよりしくお願いいたします。

【②の工事】
この工事は、和井田地区において面整備管渠の布設を開削工法で行うものです。

①の工事については片側交互通行が可能ですが、②の工事については道路幅員が狭い箇所での工事となるため、作業時間帯は原則として全面通行止めとなります。

財政事情の公表

地方自治法第243条の3第1項及び吉富町財政事情書の作成及び公表に関する条例に基づき、平成25年度決算及び平成26年度上半期の財政事情を別紙のとおり公表します。

平成26年10月31日

吉富町長 今富 壽一郎

【公表内容】

- ①平成25年度一般会計決算の状況
- ②平成26年度一般会計予算の執行状況
- ③財産の状況
- ④地方債及び一時借入金の状況
- ⑤特別会計予算の状況
(平成25年度決算・平成26年度予算執行状況)

①平成25年度一般会計決算の状況

(1)総括

決算額は、歳入歳出ともに前年度に比べ大幅に増加しました。特に歳入の伸びが大きく、実質収支（歳入歳出の差引から翌年度に繰越す財源を除いた額）は、273,371千円の大幅な黒字となりました。

(単位：千円、%)

区 分	平成25年度	平成24年度(参考)	対前年度比
歳 入 総 額	3,492,894	3,235,937	7.9
歳 出 総 額	3,210,744	3,077,781	4.3
歳入歳出差引額(A)	282,150	158,156	78.4
翌年度へ繰越すべき財源(B)	8,779	99,022	▲ 91.1
実 質 収 支 (A) - (B)	273,371	59,134	362.3

(2)歳入の状況

歳入の内訳では、国庫支出金（+177,608千円）、繰入金（+176,150千円）、諸収入（△197,456千円）の増減が大きくなっています。国庫支出金の増は地域の元気臨時交付金（198,091千円）、繰入金の増は財政調整基金の取崩し（182,241千円）、諸収入の減は、前年度の県市町村災害共済基金の解散に伴う返還金（163,217千円）が主な要因です。

(単位：千円、%)

科 目	平成25年度	平成24年度(参考)	対前年度比	用 語 説 明
町 税	702,806	685,347	2.5	皆さんが町に支払った税金【町民税(個人・法人)、固定資産税、軽自動車税、たばこ税など】
地方譲与税	21,444	22,563	▲ 5.0	皆さんが国に支払った税金の一部が町の道路延長や面積に応じて町に分配される【地方揮発油譲与税、自動車重量譲与税など】
利子割交付金	1,593	1,648	▲ 3.3	貯金利子に課税される県民税の一部が個人県民税額の割合に応じて町に分配される
配当割交付金	2,649	1,273	108.1	上場株式などの配当等に課税される県民税の一部が個人県民税額の割合に応じて町に分配される
株式等譲渡所得割交付金	3,987	326	1,123.0	株式等譲渡所得等に課税される県民税の一部が個人県民税額の割合に応じて町に分配される
地方消費税交付金	53,766	54,229	▲ 0.9	地方消費税として課税される県民税の一部が一定の基準によって町に分配される
自動車取得税交付金	7,258	8,166	▲ 11.1	自動車取得の際に県に支払った自動車取得税が市町村の道路延長や面積に応じて町に分配される
地方特例交付金	3,250	3,585	▲ 9.3	国の方針による減税で減収となった町税の一部を補てんするために国から町へ分配される
地方交付税	1,163,024	1,095,752	6.1	『普通交付税』…所得税、法人税などの国税、法定5税を財源に、全国どの市町村に住んでも一定水準の行政サービスが受けられるよう国から町へ分配される 『特別交付税』…その年の災害など特殊な事情で国から町へ分配される

交通安全対策特別交付金	962	927	3.8	交通違反の反則金を財源に、道路照明灯、カーブミラーなどの道路交通安全施設を作るために国から町へ分配される
分担金及び負担金	78,657	76,525	2.8	皆さんがサービスを利用するときに支払ったお金 【保育所保育料、健診負担金など】
使用料及び手数料	41,219	38,052	8.3	証明書発行時の手数料や町施設を利用したときの利用料など【住民票等の発行手数料、町営住宅家賃、公共施設使用料など】
国庫支出金	501,443	323,835	54.8	町が行う特定の公共サービスに必要なお金の一部あるいは全部について、国から町に交付されるお金
県支出金	169,631	170,005	▲ 0.2	町が行う特定の公共サービスに必要なお金の一部あるいは全部について、県から町に交付されるお金
財産収入	11,070	2,957	274.4	町の定期預金(基金)の利子や町有地の貸付け、売払いで得た収入
寄附金	5,110	108	4,631.5	町への寄附金
繰入金	317,901	141,751	124.3	町の定期預金(基金)を取り崩したお金
繰越金	128,155	100,735	27.2	前年度から続く事業の財源として繰り越されたお金と前年度決算で残ったお金
諸収入	42,392	239,848	▲ 82.3	他の収入科目に含まれない収入 【延滞金、預金利子、貸付金元利収入、雑入】
町債	236,577	268,304	▲ 11.8	町の借入金で、町が事業などをする際にその財源として国や金融機関などから借りるお金
合計	3,492,894	3,235,936	7.9	

(3)歳出の状況

①科目別内訳

科目別では、土木費 (+94,210 千円)、消防費 (△142,282 千円)、教育費 (+134,591 千円) などの増減が大きくなっています。土木費の増は町営住宅の建替事業 (79,040 千円)、消防費の減は前年度の災害共済基金積立金 (163,766 千円)、教育費の増は小学校トイレ改修事業 (96,496 千円) などが主な要因です。

(単位:千円、%)

科 目	平成25年度	平成24年度(参考)	対前年度比	用 語 説 明
議 会 費	60,881	64,075	▲ 5.0	議員報酬等議会の活動に要する経費
総 務 費	621,795	554,382	12.2	庁舎の維持管理や町有地などの財産管理、戸籍、選挙、統計、徴税等に関する経費
民 生 費	1,009,506	968,064	4.3	社会福祉や高齢者、障害者、保育園、児童福祉等に関する経費
衛 生 費	270,597	266,426	1.6	保健衛生や環境衛生、し尿処理場、清掃施設などの運営や、水道施設への補助などに関する経費
労 働 費	0	0	—	失業対策事業に関する経費
農 林 水 産 業 費	38,487	32,886	17.0	農業や漁業の振興を図るための支援や、生産基盤などの整備に関する経費
商 工 費	10,034	7,899	27.0	商業や工業の振興に関する経費
土 木 費	501,996	407,786	23.1	道路や河川、公園などの社会資本整備のための経費
消 防 費	133,808	276,090	▲ 51.5	消防や火災予防などの災害対策のための経費
教 育 費	368,413	233,822	57.6	教育委員会、小中学校教育、社会教育、スポーツ振興などに関する経費
公 債 費	195,184	184,582	5.7	国や金融機関から借りたお金の元金、利子の返済金

諸支出金	43	49	▲ 12.2	他の支出科目に含まれない支出
災害復旧費	0	81,720	皆減	洪水、暴風、地震その他の災害によって被害を受けた施設等を原形に復旧するための経費
合計	3,210,744	3,077,781	4.3	

②性質別内訳

人件費や公債費などの義務的経費は全体で2.2%の微増となっています。投資的経費は、町営住宅建設事業や小学校トイレ改修事業などの新規事業の増加により2.8%の増、その他経費では、基金への積み立ての増加により積立金が20.2%の増などとなっています。性質別では、全体的に増加の傾向となっています。

(単位:千円、%)

性質別	平成25年度	平成24年度(参考)	対前年度比	用語説明
義務的経費	1,284,764	1,256,921	2.2	
人件費	568,491	551,546	3.1	職員の給料や手当、各種委員報酬などの経費
扶助費	521,089	520,793	0.1	子育て支援など社会保障に関する経費
公債費	195,184	184,582	5.7	町の借入金返済のための経費
投資的経費	375,043	364,936	2.8	
普通建設事業費	375,043	284,589	31.8	道路、学校、公共施設などの整備、改修等に関する経費
災害復旧費	0	80,347	皆減	災害によって被害を受けた施設を原状に復旧するための経費
その他経費	1,550,937	1,455,924	6.5	
物件費	335,988	321,525	4.5	光熱水費、消耗品、施設・機械等の保守管理などに関する経費
維持補修費	9,866	14,807	▲ 33.4	公共施設等の効用維持のために要する経費
補助費等	473,081	463,470	2.1	町からの補助金、一部事務組合への負担金に関する経費
積立金	336,978	280,265	20.2	基金への積立金
繰出金	395,024	375,857	5.1	他会計に支出する経費
合計	3,210,744	3,077,781	4.3	

(4)経常収支比率、実質公債費比率の状況 (財政構造の弾力性)

①経常収支比率 83.2% (前年比△0.4%)

経常収支比率は、町税や地方交付税など、毎年経常的に入ってくるお金に対して、人件費や公債費など毎年経常的に出ていくお金の割合を示しています。

この比率が高くなるほど、他の臨時的、政策的な経費にお金を振り向ける余裕がないことになり、弾力的な財政運営が難しくなります。

本町は25年度の経常収支比率が83.2%となり、前年度より改善しました。また、県内平均89.7%より大幅に良い数値となっています。

②実質公債費比率 6.9% (前年比△0.1%)

実質公債費比率は、収入される財源に占める借入金返済費用の割合をいいます。3カ年平均の値で判断します。

この数値が高くなるほど、他に振り向けるお金が減ることはもちろん、借入金の返済は一度増えてしまうと削減や先送りが困難なことから、財政の健全化に大きな影響があります。

本町では6.9%となっており、危険水準とされる早期健全化基準の25%を大幅に下回り、良好な状態と言えます。

(5)地方債の状況

地方債の年度末残高は、2,382,082千円となり、前年度に比べ76,667千円増加しました。これは、地方交付税の財源不足分の振替えである臨時財政対策債の発行のほか、町営住宅の建替や公共施設耐震改修等のために新たな地方債を発行したことが主な要因です。

※地方債の年度末残高の推移

(単位:千円)

	平成21年度	平成22年度	平成23年度	平成24年度	平成25年度
臨時財政対策債	1,209,763	1,378,369	1,461,341	1,527,411	1,574,244
その他の地方債	728,235	671,167	723,466	778,004	807,838
合計	1,937,998	2,049,536	2,184,807	2,305,415	2,382,082

(臨時財政対策債については、後年度に国から返済のための財源が100%手当てされます。)

(6)基金の状況

町の貯金である基金の残高は、2,793,585千円となり、前年度末に比べ49,455千円増加しました。財政調整基金は取崩しにより減少しましたが、その分減債基金と地域の元気臨時交付金を積立てたことにより、総額では増加をしました。

※基金の年度末現在高の推移

(単位:千円)

	平成21年度	平成22年度	平成23年度	平成24年度	平成25年度
財政調整基金	896,403	998,305	1,171,433	1,272,559	1,121,455
減債基金	247,378	247,645	247,753	247,828	347,894
その他特定目的基金	982,187	967,971	1,086,029	1,223,743	1,324,236
合計	2,125,968	2,213,921	2,505,215	2,744,130	2,793,585

(7)まとめ

平成25年度決算では、歳入の増加により、実質収支が大幅な黒字となり、各種の財政指標も改善しました。

しかしながら、増加した歳入は、地方交付税や臨時交付金など、国の政策で左右されるものが大半です。より安定的な財政運営のためには、町が自主的に収入できる町税などの自主財源を増やすことが重要です。

また、歳出の面では、第4次総合計画で示した町の将来像「誇りと絆を育む緑豊かな住みよいまち☆小さなまちにあふれる輝き☆」の実現に向け積極的に事業を進めており、全体的に増加傾向にあります。将来的にも、少子高齢化による社会保障費の増加や多様化する住民ニーズへの対応、老朽化した公共施設の改修・更新など、事業の増加が予想されることから、将来の財政需要も見通しつつ、収支のバランスが取れた計画的な財政運営に努めてまいります。

②平成26年度一般会計予算の執行状況 (9月末現在)

(歳入)

(単位：千円)

款 別	現計予算額	収入済額
町 税	663,296	436,934
地 方 譲 与 税	18,000	5,794
利 子 割 交 付 金	1,500	635
配 当 割 交 付 金	800	601
株 式 等 譲 渡 所 得 割 交 付 金	300	0
地 方 消 費 税 交 付 金	55,000	37,143
自 動 車 取 得 税 交 付 金	3,001	1,088
地 方 特 例 交 付 金	2,000	3,480
地 方 交 付 税	1,000,000	779,808
交 通 安 全 対 策 特 別 交 付 金	900	407
分 担 金 及 び 負 担 金	78,717	31,963
使 用 料 及 び 手 数 料	39,702	18,320
国 庫 支 出 金	343,804	131,347
県 支 出 金	205,791	37,228
財 産 収 入	7,403	1,851
寄 附 金	3	6
繰 入 金	602,815	0
繰 越 金	121,725	142,150
諸 収 入	32,085	6,480
町 債	276,381	0
合 計	3,453,223	1,635,235
収 入 率		47.4%

(歳出)

(単位：千円)

款 別	現計予算額	支出済額
議 会 費	63,326	34,881
総 務 費	510,064	175,965
民 生 費	1,102,753	495,307
衛 生 費	285,539	155,936
労 働 費	5	0
農 林 水 産 業 費	53,883	14,113
商 工 費	12,330	10,639
土 木 費	546,971	73,277
消 防 費	175,630	61,316
教 育 費	476,819	125,978
公 債 費	220,477	109,212
諸 支 出 金	192	0
予 備 費	5,234	0
合 計	3,453,223	1,256,624
執 行 率		36.4%

※ただし、歳入・歳出ともに、前年度からの繰越明許費(8,779千円)を含んでいます。

③財産の状況

(9月末現在)

土 地 339,041㎡
建 物 28,574㎡
基金・有価証券 ・出資金 3,390,360千円

④地方債及び一時借入金の状況

●一般会計債 (9月末現在)

(事業別) (単位：千円)

漁港事業債	21,867 0.9%
町営住宅債	170,235 7.4%
教育施設債	31,485 1.4%
福祉施設債	9,000 0.4%
体育施設費	57,171 2.5%
水道施設債	124,769 5.4%
防災事業債	110,845 4.8%
吉富駅前周辺整備事業	138,722 6.1%
災害復旧事業債	24,000 1.1%
減税補てん債	69,152 3.0%
臨時税収補てん債	10,818 0.5%
臨時財政対策債	1,521,683 66.5%

2,289,747

(借入先別) (単位：千円)

財務省	1,099,993 (48.0%)
ゆうちょ銀行 かんぽ生命保険	344,808 (15.1%)
地方公共団体金融機構	652,796 (28.5%)
銀行等	192,150 (8.4%)

●水道事業債 (9月末現在)

(単位：千円)

水道事業債	219,010
財務省	153,686 (70.2%)
地方公共団体金融機構	65,324 (29.8%)

●公共下水道事業債

(9月末現在)
(単位：千円)

公共下水道事業債	2,057,546
財務省	988,435 (48.1%)
ゆうちょ銀行・かんぽ生命保険	844,077 (41.0%)
地方公共団体金融機構	225,034 (10.9%)

⑤ 特別会計予算の状況 (単位：千円、%)

(1) 国民健康保険特別会計

平成25年度決算

区 分	25年度	24年度(参考)	対前年度比
歳入総額	834,984	866,912	▲ 3.7
歳出総額	774,031	811,672	▲ 4.6
歳入歳出 差引額	60,953	55,240	10.3

平成26年度予算執行(9月末現在)

歳 入		歳 出	
予算現額	821,293	予算現額	821,293
収入済額	326,249	支出済額	365,525
収入率	39.7	執行率	44.5

(2) 奨学金特別会計

平成25年度決算

区 分	25年度	24年度(参考)	対前年度比
歳入総額	22,415	24,597	▲ 8.9
歳出総額	17,162	19,006	▲ 9.7
歳入歳出 差引額	5,253	5,591	▲ 6.0

平成26年度予算執行(9月末現在)

歳 入		歳 出	
予算現額	24,967	予算現額	24,967
収入済額	11,924	支出済額	8,514
収入率	47.8	執行率	34.1

(3) 後期高齢者医療特別会計

平成25年度決算

区 分	25年度	24年度(参考)	対前年度比
歳入総額	94,673	92,832	2.0
歳出総額	92,480	90,125	2.6
歳入歳出 差引額	2,193	2,707	▲ 19.0

平成26年度予算執行(9月末現在)

歳 入		歳 出	
予算現額	97,787	予算現額	97,787
収入済額	33,816	支出済額	26,704
収入率	34.6	執行率	27.3

(4) 公共下水道事業特別会計

平成25年度決算

区 分	25年度	24年度(参考)	対前年度比
歳入総額	269,359	263,610	2.2
歳出総額	256,669	252,121	1.8
翌年度へ 繰越すべき財源	3,000	1,530	96.1
歳入歳出 差引額	9,690	9,959	▲ 2.7

平成26年度予算執行(9月末現在)

歳 入		歳 出	
予算現額	381,634	予算現額	381,634
収入済額	28,260	支出済額	93,327
収入率	7.4	執行率	24.5

※ただし、歳入・歳出ともに、前年度からの繰越明許費(3,000千円)を含んでいます。

(5) 水道事業会計

平成25年度決算

区 分	金 額
総 収 益	164,835
総 費 用	134,348
差 引 額	30,487
資本的収入	11,560
資本的支出	48,354

平成26年度予算執行(9月末現在)

収 入			支 出		
区 分	予算額	執行済額	区 分	予算額	執行済額
収益的収入	176,894	93,894	収益的支出	176,995	48,639
資本的収入	24,775	0	資本的支出	99,686	17,592

※前年度からの繰越を含んでいます。

農地を貸したいとお考えの皆様へ

農地中間管理機構(公益財団法人 福岡県農業振興推進機構)を通じて、農地を貸しませんか?
農地中間管理機構は、農地を貸したい人から、規模拡大などを行いたい人(担い手)への農地の集積・集約化を進めるため、農地の中間的受け皿となる組織です。



農地中間管理機構を通じて農地を貸付けると

経営転換協力金(30~70万円/戸)の対象となる場合があります。また、機構は公的機関なので安心です。

貸付希望の受付は、随時行っています。(ただし、利用権設定は年2回の予定)

その他の協力金もありますので、交付の条件や申し込み方法など詳しくはお問い合わせください。

●問い合わせ

吉富町役場産業建設課 ☎ 0979-24-4073

公益財団法人 福岡県農業振興推進機構 ☎ 092-716-8355

福岡県水田農業振興課 ☎ 092-643-3474

福岡県行橋農林事務所農業振興課農産・金融係 ☎ 0930-23-0383

健康福祉課だより

町営住宅入居者募集について

町営住宅の入居者を次のとおり募集します。

入居を希望される方は受付期間内にお申し込みください。また、入居者資格等詳しい内容については、お問い合わせください。

■募集团地名及び場所

幸子団地(間取り:3DK)

場所: 吉富町大字幸子2番地1

間尾団地(間取り:3K)

場所: 吉富町大字広津1121番地1

※間尾団地は2階(2間)への階段がありますので、高齢者や小さいお子さんがいる世帯はご遠慮いただいております。

■募集戸数

幸子団地 2戸

間尾団地 5戸

※募集戸数は変更になることがあります。変更があった場合は役場前掲示板でお知らせします。

●問い合わせ 役場健康福祉課 福祉係

■住宅使用料

幸子団地R3-2 23,200~61,500円

※幸子団地に入居される方は、住宅使用料の他に、共益費(3,000円)と駐車場使用料(2,500円、車を利用する方のみ)を毎月お支払いいただきます。

間尾団地 14,200~22,700円

■申込受付期間 平成26年11月4日(火)~13日(木) (土曜、日曜及び祝日は除く)

■抽選日時 平成26年12月1日(月) 午前10:00~

■抽選会場 吉富フォーユー会館2階 研修室1

※注意事項

申込みできるのは1団地のみです。

申込された方の住宅困窮度により優先的に入居者の決定を行うことがあります。

平成27年度 認可保育所入所申込みについて

平成27年4月からの認可保育所の入所申込みを受付けます。

受付期間 平成26年11月5日(水)~平成26年11月28日(金)

■申込書等配布及び提出場所 役場健康福祉課 ※申込書等の書類は、町ホームページからも取得できます。

■町内認可保育所の連絡先等

	保育所名	定員	保育可能年齢	住所・電話番号
私立	昭和保育園	120人	生後3ヶ月から	吉富町大字小犬丸575番地1 ☎24-2564
私立	わかば乳児保育所	45人	生後2ヶ月から	吉富町大字楡生181番地2 ☎25-0967
町立	吉富保育園(こどもの森)	90人	満1歳から	吉富町大字今吉21番地1 ☎22-6588

※町外の認可保育所へ入所を希望する場合も、吉富町に申し込んでください。

※利用者の決定は、書類等審査により行います。申込み先着順ではありません。

※学童保育(吉富町放課後児童健全育成事業)の利用申込みについて

平成27年度の利用申込みに関するお知らせは、12月号に掲載予定です。

子育て支援センターだより

11月の活動予定

◎活動時間は、10:30~11:30です。
開始時間の10分前までにお集まりください。

●実施日●	●特別行事●
5日(水)	● リトミック
7日(金)	● いもほり
12日(水)	● 英会話ふれあい事業
19日(水)	● 絵本読み聞かせ
26日(水)	● 英会話ふれあい事業
28日(金)	● 子育て講座

□利用時間/毎週月曜日~金曜日(祝日はお休みです)
午前9:00~12:00
午後1:00~4:00
子育て相談は、電話、面接等で随時行っています。

□利用対象者/0歳~小学校6年生までの児童とその保護者
□利用料/無料

「子育て支援センター」を存じますか？

お家で子育てをされているみなさん、一緒に遊びませんか？センターでは、月曜日から金曜日まで(祝日を除く)、朝9時から夕方4時までプレイルームや園庭を開放しています。場所は、東病院の前です。駐車場もありますよ。

主な行事として毎週水曜日、リトミック、英会話、絵本読み聞かせを行っています。季節に応じた行事(こいのぼりつくり、七夕かざり、プールあそび、豆まき)や積み木遊び、保健師講習、ベビーマッサージ、避難訓



練、運動会(ちびっこピック)、いもほり、クリスマス会なども行っています。利用料は無料です。
みんなー!「子育て支援センター」に遊びに来てね!

吉富町地域包括支援センターだより

認知症サポーター養成講座を実施しました。

9月11日(木)に、吉富町民生委員児童委員・主任児童委員の方を対象に認知症サポーター養成講座を行いました。

認知症サポーター養成講座で、認知症の原因や症状について・認知症の方への対応について学びました。受講後、受講者に認知症サポーターであることを示すオレンジリング(プレスレット)を配布しました。このオレンジリングは、認知症の方や家族へのサポーターであるという目印です。

認知症になっても安心して暮らせる町づくりに向けて、認知症のことをみんなで学んでいきましょう。



11月の物忘れ相談会のお知らせ

認知症はだれもがかかる可能性がある病気です。早期に治療を開始すれば病気の進行を遅らせ症状を軽くすることができますと言われています。

専門の医師が認知症に関する相談をお受けしますので、お気軽にご相談ください。

日時 **11月11日(火)** 午後0時30分から
午後1時30分

場所 **吉富あいあいセンター**

●相談医 喜之道クリニック
広瀬 由喜 院長

●相談料 無料

予約制です。希望される方は前日(10日)午前中までに吉富町地域包括支援センターに申し込みをしてください。

■問い合わせ 吉富町地域包括支援センター

林 修先生の講演会を開催します！

テレビで馴染みの林修先生を迎えて『「やりたい事」と「できる事」』と題して講演会を行います。

林先生のためになる楽しい講演を是非!お聞きください。

入場券は、11月4日(火)から吉富フォーユー会館で発売します。

みなさんのご来場お待ちしております。

平成27年

日時

1月22日(木)

開場/18:30 開演/19:00

場所

**吉富フォーユー会館
大ホール**

■入場券 1枚 1,000円(全席自由)

●入場券取扱い・問い合わせ

吉富フォーユー会館 ☎23-5006



吉富町教育委員会委員が 任命されました

このほど、教育委員会委員の任期満了に伴い、9月定例町議会において議会の同意を得て、瀬戸口由美子さん(小犬丸上)が教育委員会委員に再任されました。

※任期については、平成26年10月9日から平成30年10月8日となります。



築上郡教育支援委員会主催 教育診断・教育相談のお知らせ

来年度小学校等へ就学予定のお子さま等を対象に、教育診断及び教育相談を次のとおり開催いたします。

- 日 時 平成26年11月28日(金)9:30~17:00
- 場 所 吉富フォーユー会館
- 対象者 ①平成27年度就学予定の児童生徒及び在校生と保護者
②特別支援学校等へ転学を希望する児童生徒と保護者
- 内 容 障がいに応じた教育診断及び教育相談
- 相談員 別府大学短期大学部 教授 足立 圭司 氏
京築教育事務所 指導主事 三坂 しのぶ 氏
- 申込先 吉富町教育委員会(吉富フォーユー会館内)
※申込用紙を用意しています。
- 申込期限 平成26年11月12日(水)
- 問い合わせ 教育委員会

フォーユー会館催し物ご案内(11月)

日付	催し物	時間	入場料
11/1 土	吉富町子どもの英語活動発表会EnglishでGo!! 【問い合わせ】教育委員会 ☎22-1944	○開場/9:30 ○開演/10:00	無料
11/9 日	よつ葉会 第7回発表会 【問い合わせ】久保田 みつ子 ☎090-6292-7162 (7周年につき、先着100名様にプレゼントがあります)	○開場/9:30 ○開演/10:00	無料
11/15 土	未来を創る生き方セミナー 【問い合わせ】藤本 光子 ☎090-7391-3926	○開場/12:00 ○開演/12:30	無料
11/16 日	カラオケ日豊歌唱会発表会 【問い合わせ】カラオケ杏:今富 マサ子 ☎24-8996	○開場/9:30 ○開演/10:00	無料
11/20 木	吉富町寿会連合会第2回紅白芸能合戦 【問い合わせ】教育委員会 ☎22-1944	○開場/8:30 ○開演/9:00	無料
11/23 日	第12回ブルミエールバレエスタジオ発表会 【問い合わせ】ブルミエールバレエスタジオ ☎24-2238	○開場/13:00 ○開演/13:30	500円
11/30 日	♪ちょっとお洒落にクラシック♪ ウィンターコンサートⅩ 【問い合わせ】プリティ・ママン 松田 ☎090-8919-8059 野中 ☎080-1532-2455	○開場/13:30 ○開演/14:00	入場料 [大人] 前売り/2,800円 当日/3,000円 [学生] 前売り/1,500円 当日/2,000円

絵本の読み聞かせ

『おはなし会』



町内在住の未就学児を対象に絵本の読み聞かせを行います。

紙芝居やパネルシアター、手遊び歌などをおりませながらの楽しい時間を親子で一緒にお過ごしください。

参加費は無料です。

■日 時 平成26年11月19日(水)
午前10時30分から(30分程度)

■場 所 吉富町子育て支援センター

●問い合わせ
教育委員会 ☎22-1944

BOOK 吉富町図書室からのお知らせ

★新着図書のお知らせ

□一般書

- 『マッサン 上』 / 羽原大介
- 『アイネクライネナハトムジーク』 / 伊坂幸太郎
- 『フォルトゥナの瞳』 / 百田尚樹
- 『私家本椿説弓張月』 / 平岩弓枝
- 『絵本を読むと「天職」が見つかる』
- 『ご先祖様はどちら様』 / 高橋秀実
- 『ぶどうのなみだ』 / 三島有紀子
- 『子育ては「絵メモ」で伝えればうまくいく!』 他

今月のピックアップ

「らくごで笑児科」

作: 齊藤 洋 絵: 陣崎 草子
出版: 偕成社

これからするのは、おかしい病院の小児科、じゃなくて、笑児科にいった一郎くんのお話。ある日、入院しているおじいちゃんのおみまいにいくと…。



図書室は、フォーユー会館2階にあります。

□児童書

- 『鹿の王 上・下』 / 上橋菜穂子
- 『動物の迷路』 / 香川元太郎
- 『なぞかけどうじょう』 / 中川ひろたか 他



★月間ランキング 9月分

□一般書

- 1位 福岡タウンと九州ベストルート2015
- 2位 すえずえ / 畠中 恵
- 3位 破門 / 黒川 博行
- 4位 天の光 / 葉室 麟
- 5位 天の梯 / 高田 郁
- 6位 花子とアンPart 2 / 中園 ミホ
- 7位 いじめない力、いじめられない力 / 品川 裕香
- 8位 そのみにて光輝く / 佐藤 泰志
- 9位 村上海賊の娘 上・下 / 和田 竜
- 10位 『孤独のグルメ』巡礼ガイド

□児童書

- 1位 行ってきます! / 升井 純子
- 2位 ともだちのまほう / 北川 チハル
- 3位 ムーミンさわってあそぶえほん / トーベ・ヤンソン
- 4位 名探偵コナンの探偵入門 / 青山 剛昌
- 5位 ヒワとゾウガメ / 安東 みきえ
- 6位 かむさりやまのおまじない / 三浦 しをん
- 7位 こけしのゆめ / チャンキー松本
- 8位 うみ100かいだてのいえ / 岩井 敏雄
- 9位 一期一会ありがとうフィナーレ。
- 10位 かいけつゾロリと大まじんをさがせ / 原 ゆたか

平成26年度 吉富町敬老会

9月12日(金)に、吉富フォーユー会館で「平成26年度吉富町敬老会」が開催されました。今富町長からの長寿を祝福する挨拶に次いで、記念品などの贈呈やご来賓による祝辞、吉富小学校児童による作文朗読があり、最後に吉富町寿会連合会の太田会長が謝辞を述べて式典を閉じました。

また、式典終了後は、ピンシヤン体操や舞踊、フルート演奏、カラオケが披露され、楽しいひとときを過ごしていただきました。

なお、本年度の対象者は1,007名(8月25日現在)でした。



おじいちゃん、おばあちゃん いつまでも長生きしてね!

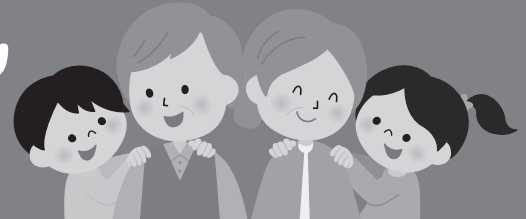

わたしは、じいじのやさしいところが大好きです。いっしょにトランプをしたり、絵を書いたりして、いっばいあそんでくれます。いっしょに、おふろにも入ります。じいじは、こしがわるくて入りました。そのときは、すごくさみしかったです。

ばあちゃんも、すごくやさしくて大好きです。ばあちゃんは、いつもおしごとをおそくまでがんばっています。いつも、いっしょにおかにもに行つて、わたしは、まい日学校がおわると、しょうこう会ではたらいっているばあちゃんのところにかえります。ばあちゃんは、しゅくだいを見てください。もし

わたしのじいじとばあちゃん、同じよしとみ町にすんでいます。わたしのいえから、歩いて十分くらいはなれたところです。

つぎの日学校が休みのときは、じいじのいえにとまりに行きます。パパは「またいくの?」といつも言っています。わたしは、小さいときからいつも、じいじのいえに行っているので、一週間に一回、じいじのかおを見ないとさみしくなります。



吉富小学校二年
はぎわら
萩原 琉那

じいじとばあちゃん

て、わからないところを教えてください。

わたしは、そんな二人が大好きです。これからも、やさしいじいじとばあちゃんとたくさんいっしょにいたいです。



おじいちゃんおばあちゃんへ



吉富小学校四年
しゅくり まなみ
宿利 真菜美

いつも、真菜美達を守ってくれてありがとう。

おじいちゃんは、おいしいお米を作ってくれたり、真菜美達の好きな野菜を色々作ってくれて、いつも、お家にとどけてくれます。おじいちゃんは、暑い時でもあせびつしよりになつてよく働きます。とても働き者です。でも、おじいちゃん無理しないでね。

それから、おじいちゃんは、交通安全指どう員をしています。わたし達の通学路に、朝早くから、暑い日も雪がふる日も立ってくれます。すごいなあと思います。おじいちゃんは、いつも、少しでも人の役に立つことができたらいいなあと言っています。そんなおじいちゃんを、わたしは、本当にえらいと思います。わたしも、少しでも、人の役に立つことができるようになります。がんばります。

おばあちゃんは、料理がとてもじょうずです。わたし達の好きな物をなんでも作ってくれます。パンを作ったり、ピザをやいたり、それから、からあげが食べたいと言ったら、いつでも作ってくれます。

パンを作る時は、ときどきいっしょに作ります。バターを入れたり、ハムをはさんだり、とても楽しいです。わ

たしも大きくなつたらおばあちゃんみたいに、家族がよろこぶような、いろんな料理を作りたいです。

おじいちゃんおばあちゃんは、宿題が分からない時に、分かりやすく教えてくれます。

おばあちゃんは、「真菜美、字がとてきれいやね。」と言ってくれます。

おばあちゃんは、いつも、いろんなことをほめてくれます。だから、とてもうれしいです。

おばあちゃんは、いつも「真菜美かわいね。どうしてそんなにかわいいの。」と言ってだきしめてくれます。おじいちゃんも、おばあちゃんみたいに「かわいらしいなあ。」と言ってくれます。やっぱり家族は、しあわせだなあと思いました。

いろんな所に遊びに行った思い出も、たくさんあります。おじいちゃん足がとてまじょうぶなので、たくさん歩いて一番元気です。おばあちゃんは無理をしないように、ほちほち歩きます。そんなおじいちゃん、おばあちゃんが大好きです。体に気をつけて、いつまでも長生きして下さい。わたしたちを見守ってくださいね。

おばあちゃん「めりがじゅん」



吉富小学校六年
これき あみ
是木 愛海

おばあちゃんは、いつも私が小さいころから、ワンピースやスカート、服を作ったりしてくれました。私は、作ってくれたら、とてもうれしかったです。卒業式の服もつくってくれました。この服は、おばあちゃんが作ってくれた服の中で一番好きな服です。それに、スカートでがっかりしたときもありました。いとこと遊んでいておもしろいのかか

くれていると、ねずみとりのベタバタがくついでよれたことがあります。その時は、着ることのできないスカートがかわいそうでスカートと話したことがあります。今考えると、けつこうはずかしいことをしたなと思います。これは、お母さんから聞いた話だけど、私が赤ちゃんのとき、おばあちゃんは、ぼうしを編んでくれたと聞きました。理由を聞くと、私が赤ちゃんのときかみの毛が少なくなるときがあったので「冬になつて寒くならないように」と話してくれました。初めて赤ちゃんのころの話をしてくれて、今でもやさしいの赤ちゃんのころからやさしいのを知り、とてもうれしかったです。

もう一つ、今でもとてもうれしいことがあります。おばあちゃんは、昔からおかしを作ってくれました。クッキーやスイートポテト、アップルパイ、ほかに

たくさんのおかしを作ってくれました。私は、おばあちゃんを作ってくれたおかしをいつも、どうやって作っているんだろうと思います。今になって、私の夢はパティシエです。この夢は、おばあちゃんから伝わってきたのかなと思います。私は、この夢をかなえて、おばあちゃんに「世界一おいしい」と言ってもらうようにがんばります。

2つ目は、花見に行ったことをおぼえています。小さいころから、毎年、桜を見につれて行ってくれました。いつも、桜の下でお弁当を食べ、風がふくたび花びらが落ちてきて、お弁当に入ったのおぼえています。それに、花びらが落ちてくるのをつかまえて、たくさんとれた人が勝ちというゲームもしていました。ほかに、楽しみがあります。桜のすぐ近くに川があつて、そこで遊ぼうとしておこられたことをおぼえています。このあと、一番楽しみにしているのがあります。それは、桜のトンネルを通りながら、山の上の方まで行きます。山からながめる景色は絶景でした。

このように、おばあちゃんは、私にたくさんのおかしをつくってくれました。おばあちゃん「ありがとう」長生きしてください。

平成26年度 スポーツフェスタ よしとみ

大会参加者
募集!!

第6回吉富町卓球大会

- 開催日時 平成26年12月7日(日) 受付8:30～ 開会式9:00～
- 開催場所 吉富小学校体育館
- 参加資格 中学生以上の町内在住者、町内就業者、町内卓球クラブ所属者
- 種別 一般の部(学生可)
少年の部(中・高・大・専門学生のみ)
- 競技方法 団体戦
一般の部・・・①混合ダブルス→②女子シングルス→③男子シングルス
少年の部・・・①ダブルス→②シングルス→③シングルス
- チーム編成 一般の部・・・1チームは男女各2名以内とし、混合ダブルスは男女1名ずつとします。
(シングルスとの選手の重複可)
少年の部・・・1チーム4名以内で、男女不問とします。
(ダブルスとシングルの選手の重複可)
- 競技規則 試合球は、日本卓球協会公認硬球(40mmホワイトボール)を使用します。
試合は、ラリーポイント制11点先取5セットマッチで行います。



第27回吉富町バドミントン大会

- 開催日時 平成26年12月14日(日) 受付9:00～ 開会式9:30～
- 開催場所 吉富小学校体育館
- 参加資格 小学校5年生以上の町内在住者、町内就業者、町内バドミントンクラブ所属者
- 種別 A・B複合級(中級以上)男子/女子・・・タイトルマッチ
C級(初級)フリー・・・親睦マッチ
※いずれもダブルスとします。
- 申込方法 A・B複合級は、A級またはB級を選択のうえ、個人で申し込んでください。
大会当日、クジ引きでA級1名とB級1名のペアをつくります。ただし、申込人数によっては、A級同士やB級同士のペアができる場合があります。
C級は、ペアで申し込んでください。なお、男女の別はありません。
- 競技規則 種別ごとにリーグ戦を行います。
試合は、ラリーポイント制21点先取1ゲームマッチで行います。
試合球は、A・B複合級は水鳥球を使用し、C級はビニールシャトルを使用します。

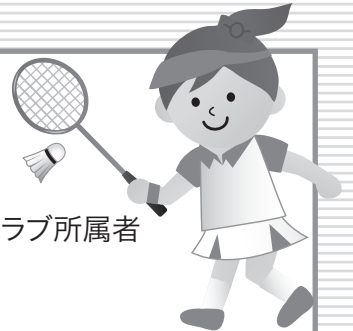

- 参加費は、全て無料です。
- 大会内容を変更する場合があります。
- 吉富フォーユー会館1階窓口にてお申し込みください。詳しくは、下記へお問い合わせください。
- 審判は相互審判とします。
- 申込期限は、平成26年11月21日(金)とします。

●問い合わせ・申込み 吉富フォーユー会館内吉富町体育協会事務局 ☎22-1944

人権講演会の開催について

人権問題への正しい理解をより一層深めていただくために講演会を次のとおり開催いたしますので、ご案内いたします。

- 日時 平成26年12月9日(火)
◎受付 13:10～ ◎講演 13:30～15:00
- 場所 吉富フォーユー会館2階研修室1、2
- 演題 「明日のともしびを灯するために ～出会いを大切に～」
- 講師 福岡県立青豊高等学校教諭 坂口 雄二 さん
- 主催 吉富町人権教育推進協議会

11月は「全国青少年健全育成強調月間」です

吉富町では、子どもたちが非行に走ることなく、また、犯罪に巻き込まれることなく健やかに育つことを願い、「吉富町子どもを見守る運動」や「一斉行動日の取組」を実施しています。皆さまのご理解とご協力をお願いします。

吉富小学校PTAでは、毎月一斉行動日に通学路に立ち、児童の下校を見守っています。

※11月は18日(火)に行います。

■児童の下校(学校を出る)時刻

火曜日	全学年	午後3:20～午後3:40ごろ
月・水・木	5校時で下校の学年	午後3:00～午後3:30ごろ
・金曜日	6校時で下校の学年	午後4:00～午後4:30ごろ

※上記は通常学校を出る時刻ですが、行事等の関係で変更する場合があります。

●問い合わせ

吉富町青少年育成町民会議事務局
(吉富フォーユー会館内) ☎22-1944
吉富小学校 ☎23-2179

平成26年度全国スポーツ推進委員連合表彰

宇佐輝人氏がスポーツ推進委員功労者表彰を受賞

平成26年9月25日(木)に、盛岡市アイスアリーナ(岩手県盛岡市)で開催された「第55回全国スポーツ推進委員研究協議会」において、宇佐輝人氏(小犬丸下)がスポーツ推進委員功労者表彰を受賞しました。

宇佐氏は、昭和62年にスポーツ推進委員(旧体育指導委員)に委嘱され、以降27年にわたり吉富町のスポーツの発展に尽力されてきました。現在も、吉富町スポーツ推進委員会の会長として、地域スポーツ振興と後進の育成に努められています。



第2回 吉富町寿会連合会 紅白芸能合戦

寿会連合会の会員が「紅白」に分かれて得意の芸能を披露!

アトラクションもお楽しみに!

日時 平成26年 11月20日(木)

●開場 8:30 ●開演 9:00

場所 吉富フォーユー会館大ホール

入 場
無 料

※会員以外の方でも観覧できます。

●問い合わせ 吉富フォーユー会館内吉富町寿会連合会事務局 ☎22-1944

お知らせ

講座

非行からの立ち直り支援 県民フォーラム

- 日時 平成26年11月26日(水)
13:30~16:30
- 会場 アクロス福岡国際会議場
(福岡市中央区天神1-1-1)
- 入場料 無料
- 対象 県民、立ち直り支援に関心のある方

■目的

県民が、非行等の問題を抱える少年への理解を深め、社会全体で少年の立ち直りを支援する機運を醸成する。

- 内容 坂本博之氏の講演ほか

■参加申込

11月19日(水) 17:00まで
電話、FAX等でお申し込みください。
定員300名に達し次第、申し込みを締め切ります。
詳しくは下記にお問い合わせください。

■問い合わせ

福岡県新社会推進部 青少年課指導係
☎092-643-3388
FAX092-643-3389

海技免許の更新講習ご案内

- 日時 平成26年12月7日(日)
受付:9時30分~
講習:10時~
- 場所 豊前市民会館
(豊前市八屋2009)
- 持参するもの
 - ①海技免許証
 - ②免許証に記載されている現住所等に変更がある場合は本籍地記載の住民票が必要です。
 - ③写真2枚(縦4.5cm×3.5cm)
パスポートサイズ
 - ④費用 小型 更新 8,100円
失効 14,000円

※詳細については、事前にお問い合わせください。

■申込方法

お手元に免許証を準備され電話予約をお願いします。

■申込み・問い合わせ

関門海技免許センター
☎083-266-4029

職業訓練講座の開講 (豊前地区職業訓練協会)

【パソコン基礎】

- 訓練期間 12月17日~1月7日
(月・水・金)
- 場所 豊前地区職業訓練協会
(豊前市八屋1926番地)
- 対象者 初心者
- 費用 受講料8,220円
別途テキスト代必要
- 定員 20名

【アーク溶接特別教育】

- 訓練期間 11月28日~30日(金~日)
- 場所 豊前地区職業訓練協会
(豊前市大字八屋1926番地)
- 対象者 未資格者
- 費用 受講料15,420円
別途テキスト代必要
- 定員 20名

※その他、小型移動式クレーン運転技能講習、年賀状作成、パワーポイント、CSエクセル3級検定対策・試験の講座をそれぞれ開講します。

※各講座とも定員になり次第締め切ります。

■申込み・問い合わせ

豊前地区職業訓練協会
☎0979-82-1511

平成26年度 豊前市外二町清掃施設組合 リサイクル講座受講生募集

- 講座名 正月飾り作り
- 講座開催日 12月12日(金)
午前10時~12時
- 募集人数 15名
- 申込期間 11月10日(月)~
11月28日(金)
- 申込み 豊前市外二町清掃センター
受付時間 8時30分~16時30分
☎0979-82-2192

第14回中津市民病院 健康教室のお知らせ

中津市民病院では、健康づくりのため、病気の予防・早期発見・治療に関する健康教室を開催しています。

- 日時 11月29日(土) 14~15時
- 会場 中津市民病院 2階講堂
- 演題 「放射線治療について」
- 講師 中津市民病院
副院長 日高 啓氏

農商工連携等地域セミナー開催 のお知らせ

福岡県では、地域の農林水産物を活用した商品の開発・製造や販売事業に取り組もうとしている方を対象としたセミナーを開催します。

このセミナーでは、農商工連携アドバイザーによる基調講演及び相談会／交流会を行います。

みなさまのご参加をお待ちしています。

- 日時 平成26年11月18日(火)
14時から17時まで
- 会場 福岡県行橋総合庁舎
4階大会議室
(行橋市中央1丁目2-1)
- 参加費 無料
- その他 試供品等の持込み可
(販売は不可)

■問い合わせ

行橋農林事務所農業振興課
(☎0930-23-0382)
北九州中小企業振興事務所
(☎093-541-5566)
HP <http://www.pref.fukuoka.lg.jp/contents/chiikiseminar-h26.html>

NPO法人 まちネット人ネット九州主催 「平成26年度 まちづくり勉強会」

まもなくこの地域に高速道路が開通します。この高速道路を、まちの将来のためにどのように活用すればよいか、講師を囲んで勉強しませんか。

どなたでも参加できる勉強会です。多くの方のご参加をお待ちしています。

- 日時 平成26年12月6日(土)
14:00より
- 場所 築上町文化会館「コマーレ」
(築上町大字椎田962-8/
☎0930-56-1777)
- 講師 山口大学経済学部教授
澤喜司郎氏(交通経済)
- 演題 高速道路と地域振興
- 資料代 500円
- 申込み・問い合わせ NPO法人まちネット人ネット九州
事務局 北村(☎070-5417-5909)

お知らせ

相談

福岡の弁護士による 交通事故無料法律相談会の お知らせ

交通事故の被害者の方のために無料相談会を開催します。交通事故に関してお困りの方はぜひご相談ください。

前日までにお電話いただきご予約の上でお越しください。

- 日時 平成26年11月8日(土)
13:00~17:00
平成26年11月16日(日)
13:00~17:00
※御一人 30分

- 場所 小倉商工会館 3階会議室C
(北九州市小倉北区魚町
2丁目6-1)
☎093-551-4031

- 主催 交通事故相談ダイヤル
代表弁護士 山田訓敬
(福岡県弁護士会所属)

- 問い合わせ
交通事故相談ダイヤル
☎0120-502-251

女性に対する暴力をなくす 運動期間

平成26年11月12日(水)から11月25日(火)までの2週間
(11月25日は「女性に対する暴力撤廃国際日」)

配偶者等からの暴力、性犯罪、売買春、セクシュアル・ハラスメント、ストーカー行為や人身取引等、女性に対する暴力は、女性の人権を侵害するものであり、決して許される行為ではありません。

DV相談ナビ 0570-0-55210

※お近くの相談窓口をご案内いたします。
どんな暴力でも相談してください。

「暴力被害集中相談」の 実施について

暴力団等による暴力被害者の早期救済を目的に、警察、弁護士会、暴追センター及び各自治体等が連携して、下記のとおり面接、電話による集中相談を実施いたします。ご相談をお待ちしております。

■実施日時場所

- ◎日時 平成26年11月8日(土)
午前10時から午後4時まで

◎場所

[福岡地区]
相談電話番号 ☎092-711-4076
福岡市暴力追放相談センター
(福岡市役所2階)

[筑豊地区]
相談電話番号 ☎0948-22-3883
飯塚市民民事暴力相談センター
(飯塚市役所2階)

[北九州地区]
相談電話番号 ☎093-582-2140
北九州市安全・安心相談センター
(北九州市役所2階)

[筑後地区]
相談電話番号 ☎0942-30-9055
久留米市暴力追放推進協議会
(久留米市役所3階)

■問い合わせ

- (公財)福岡県暴力追放運動推進センター
(☎092-651-8938)

年末 生活・困りごと電話相談会

- 日時 平成26年12月6日(土)
10:00~15:00

- 相談方法 電話相談
■相談電話番号 ☎092-722-4131

■相談内容

- 借金などの生活相談
○貸金未払いや解雇などの労働問題

- 主催 福岡県司法書士会

- 問い合わせ
福岡県司法書士会事務局
☎092-722-4131

豊前警察署からのお知らせ

毎年11月25日から12月1日までは、「犯罪被害者週間」に定められています。

犯罪の被害にあわれた方々への理解や被害者支援の必要性について県民の皆様と呼びかけております。

犯罪被害者相談電話 「ミズ・リリーフ・ライン」

福岡県警察では、犯罪の被害にあわれた方々の心のケアを行う専用の相談電話「ミズ・リリーフ・ライン」を開設しています。匿名でも構いません。女性の臨床心理士が丁寧にお聴きします。

- 福岡県警察本部犯罪被害者相談電話
(ミズリリーフライン)

【電話番号】 ☎092-632-7830

【受付時間】

- 月曜~金曜日
午前9時00分~午後5時45分
(祝日・年末年始を除く。)

犯罪被害給付制度

殺人などの故意の犯罪行為によって、御家族をなくされた御遺族のほか、障害が残ったり、入院を伴う長期治療を受けた被害者の方が、何らかの公的救済や加害者から十分な損害賠償を受けることができなかった場合に、国から給付金が支給されます。

支給される要件や申請手続など詳しくは下記までお問い合わせください。

■問い合わせ

- 福岡県警察本部被害者支援・相談課
☎092-641-4141
- 豊前警察署総務課総務係
☎0979-82-0110

慶弔

【お誕生おめでとう】

藤川 道紀

加音ちゃん (界木)

岩永 英敏

珠月紀ちゃん (広津上)

宇都宮 監浩

みなもちゃん (鈴熊)

平野 雄大

ここなちゃん (幸子古)

【ご冥福をお祈りします】

梅林 里美様 83歳

(喜連島下)

瀬口 雅之様 69歳

(幸子上)

香典返し寄付お礼

【吉富町社会福祉協議会へ】

瀬口 博子様 (幸子上)

本戸 洋子様 (幸子古)

(平成26年10月8日まで受付分)



お知らせ

イベント

築城基地航空祭のお知らせ

- 日時 平成26年11月30日(日)
午前8時～午後3時
- 場所 航空自衛隊 築城基地
(築上町西八田無番地)
- 内容 F-2、F-15の機動飛行やブルーインパルスの曲技飛行及び装備品展示など
*基地内に一般駐車場(2輪車を含む)はありませんので、公共交通機関をご利用ください。ただし、自転車は駐車可能です。
- 問い合わせ 航空自衛隊 築城基地渉外室
☎0930-56-1150(内線207)

「食の祭典」及び「北海道物産展」 in北九州空港

毎年恒例の秋のイベント「食の祭典」では、今年も美味しいお店がいっぱい集結します。イベント当日は、北九州空港テナント会より先着100名様へ「ワタリガニのみそ汁」を振舞います。また、北海道物産展では、人気スイーツや海の幸などの販売を行います。

- 日時 食の祭典
平成26年11月23日(日)
10:00～15:00
北海道物産展
平成26年11月21日(金)～24日(月)
7:00～20:30
*一部商品は10:00～18:00
(最終日は18:00まで)
- 場所 北九州空港旅客ターミナルビル
1階イベント広場・1～3階各店舗
- 参加料 無料
- 問い合わせ 北九州エアターミナル(株)
☎093-475-4195



募集

障がい者の職業訓練生募集

北九州市若松区の福岡障害者職業能力開発校(国立県営)では、平成27年度の訓練生を募集しています。

■募集人員 150名(男女不問)

科名	定員
コンピュータ製図科	20名
プログラム設計科	20名
商業デザイン科	20名
OAビジネス科	20名
福祉住環境科	20名
流通ビジネス科 (内5名重度視覚障害者対象)	30名
総合実務科 (知的障害者対象)	20名

- 訓練期間 1年間。
但しプログラム設計科のみ2年間。
- 応募資格 身体障害者手帳所持者、又は取得可能な方。総合実務科は療育手帳等所持者。身体障害以外の障害のある方はご相談下さい。
- 応募受付期間 平成26年11月4日(火)から
平成27年1月9日(金)まで
応募方法など詳しいことは、福岡障害者職業能力開発校(☎093-741-5431)又は、お近くのハローワーク(公共職業安定所)にお問い合わせ下さい。

豊前築上医師会 看護高等専修学校 准看護師生徒募集

- *准看護師試験合格率100%
- *2年間で准看護師の受験資格が得られる学校です。
- *自立を目指し、1日も早く働きたい方。あなたの優しさでエネルギーを看護に役立て、地元で専門職者となりませんか？

■試験日程

◇一次募集◇

【試験日】平成26年12月13日(土)

【願書受付】

平成26年11月10日(月)～

平成26年12月12日(金) [必着]

◇二次募集◇

【試験日】平成27年2月14日(土)

【願書受付】

平成27年1月26日(月)～

平成27年2月13日(金) [必着]

■試験科目 国語・作文・面接

■募集定員 30名

■修業年限 2年

■受験資格

中学校卒業(見込)者及びそれ以上の学力を有する者

■奨学金制度

・福岡県看護師等修学資金

・江口姉妹基金(福岡県医師会奨学金)

※詳細については、本校へお問い合わせください。

豊前築上医師会看護高等専修学校

〒828-0021

福岡県豊前市八屋1522-2

TEL・FAX 0979-82-0607

<http://www17.ocn.ne.jp/~ishikai/kango1.html>

第5回「旬の豊築産農産物を使ったレシピコンテスト」参加者募集!

豊築地域農産物直売所連絡協議会では、「旬の豊築産農産物を使った簡単レシピ」のコンテストを実施します。

豊築地域の直売所に設置している応募用紙に必要事項を記入して、ご応募ください。書類審査を通過した作品は、本審査で応募者本人に調理していただきます。

本審査では、最優秀賞(賞金2万円)・優秀賞(賞金1万円)・レシピ賞(5千円相当商品)各1点、おいしかったで賞(3千円相当商品)7点を選定します。

多くの皆様のご応募をお待ちしております。

■応募期間 平成26年11月1日(土)～11月30日(日)

■本審査 平成26年12月14日(日)9時～ 於:上毛町「げんきの杜」

■問い合わせ 福岡県行橋農林事務所京築普及指導センター 地域係
☎0930-23-4215



お知らせ

その他

地デジ難視対策の各種支援は終了します。お早目の申込みをお願いします。

国が実施している地デジ難視対策のための各種支援制度は、平成27年3月末をもって終了します。期限までに地デジ難視対策を完了するためには、遅くとも本年12月中の申込みが必要です。

お問い合わせは、総務省地デジコールセンターまでご連絡ください。

■問い合わせ

総務省地デジコールセンター
☎0570-07-0101

イベント

第13回健康21世紀 福岡県大会開催のお知らせ

■日時 平成26年11月16日(日)
10時～16時30分

■場所 九州芸文館
筑後市大字津島1131

■内容

- ステージイベント
ワンワンとあそぼうショー
(11:30～、14:00～)
- 健康づくり講座
糖尿病専門医のミニ講座やメタボ対策料理の講座などを行います。
- 健康についての相談や体験コーナー
約13団体が出展します。肺年齢測定、骨密度測定、血管年齢測定、カロリーチェックなどの体験ができます。

■問い合わせ

健康21世紀福岡県大会実行委員会
事務局(福岡県健康増進課)
☎092-643-3269

～京築はひとつ!～ 15の農産物直売所・道の駅が 連携イベントを開催します

■実施期間

11月1日(土)～30日(日)
1か月間

■イベント内容

- ◎スタンプラリー
期間中に10か所以上のお店でスタンプを押して応募すると、抽選で45名様に2,000円相当の景品が当たる!
- ◎連携販売
各店舗一押しの商品を他店でも販売
- ◎各直売所にそれぞれイベントを実施

■イベント実施店舗

JA福岡京築(ふれあい市場荊田店、ふれあい市場今井店、ふれあい市場延永店、ふれあい市場今川店、採れたて美夜古かつ山、築城地区ふれあい市、椎田地区ふれあい市、豊前ふれあい市場、築東地区ふれあい市)、よってこ四季犀館、国府の郷、メタセの杜、道の駅豊前おこしかけ、道の駅しんよしみ遺跡前、さわやか市大平

■問い合わせ

福岡県行橋農林事務所
京築普及指導センター 地域係
☎0930-23-4215



「未来へはばたく京築」走ろう!つなごう!東九州道! 東九州自動車道(豊前IC～上毛間)マラソン「豊の国県境マラソン」

東九州自動車道(豊前IC～上毛間)の開通イベントとして1市2町(豊前市・築上町・上毛町)でマラソン大会を開催します。

参加者には大会オリジナルタオルを差し上げます。また完走者には完走記録証を発行します。

■開催日 平成27年2月15日(日) 8時受付開始

■場所 東九州自動車道 豊前IC(料金所予定地)
※県道225号線 野地塔田線豊前IC北(仮称)交差点付近

■種目 ◎ハーフマラソンレース…2,000人
◎5キロレース……………300人
◎3キロレース……………200人

■参加資格 ◎ハーフマラソンレース(2時間40分以内で完走可能な方)…18歳以上(高校生除く)
◎5キロレース(40分以内で完走可能な方)……………中学生以上
◎3キロレース(25分以内で完走可能な方)……………小学4年生以上

■参加料 一般…3,000円 小・中・高校生…1,000円

■申込み 募集要項内の専用振替振込用紙またはインターネットでお申込みください。

■募集期間 11月4日(火)～12月15日(月)

※なお、申込用紙は、豊前市役所、築上町役場、上毛町役場や関連施設などで配布します。

※定員になり次第締め切ります。

■問い合わせ 豊前市総合政策課 ☎0979-82-1111(内線1343)



11月 休日相談医案内

●日にち

●病院名・住所・電話

日曜日・祝日

豊築休日急患センター
◎内科・小児科
(9時～22時 受付は21時30分まで)
◎歯科(9時～17時30分)
◎口腔ガン専門医の診察予定日は
2日・16日です。

豊前市八屋
(豊築メディカルセンター内)
☎82-8820

2(日)

渡辺整形外科
豊前市八屋 ☎82-2371

//

西内科医院
中津市新魚町 ☎22-1316

//

かわしまクリニック
中津市宮夫 ☎24-9855

//

水谷クリニック
中津市山国町守実 ☎62-2336

3(月・祝)

小林整形外科医院
豊前市赤熊 ☎82-2438

//

末宗内科医院
中津市沖代町 ☎25-2000

//

内尾整形外科医院
中津市上宮永 ☎24-6878

//

下郷診療所
中津市耶馬溪町樋山路 ☎56-2361

9(日)

古賀整形外科内科医院
築上町椎田 ☎0930-56-1730

//

矢鳴医院
豊前市八屋 ☎82-3276

//

前田内科医院
中津市田尻 ☎32-5805

//

けいだクリニック
中津市中央町 ☎24-5222

//

津民診療所
中津市耶馬溪町大野 ☎54-2035

●日にち

●病院名・住所・電話

16(日)

梶原内科泌尿器科クリニック
豊前市四郎丸 ☎82-2456

//

清松内科医院
中津市島本町 ☎22-0450

//

大堀脳神経クリニック
中津市豊田町 ☎23-3865

//

山移診療所
中津市耶馬溪町山移 ☎55-2068

23(日)

清田整形外科医院
豊前市恒富 ☎82-3127

//

大川病院
豊前市四郎丸 ☎82-2203

//

中尾循環器科内科クリニック
中津市加来 ☎27-6878

//

和田胃腸科内科クリニック
中津市牛神 ☎23-6565

//

横井医院
中津市本耶馬溪町落合 ☎53-2305

24(月・祝)

片山医院
築上町安武 ☎0930-52-0505

//

豊前病院
豊前市久路土 ☎82-2309

//

小路内科医院
中津市上宮永 ☎22-2360

//

ANS皮膚科クリニック
中津市中殿 ☎22-1241

//

平田診療所
中津市耶馬溪町平田 ☎54-2114

30(日)

宮崎リハビリテーション医院
築上町東八田 ☎0930-56-1035

//

西郡医院
中津市一ツ松 ☎22-0539

//

梶原病院
中津市中殿町 ☎22-2535

//

守谷医院
中津市本耶馬溪町樋田 ☎52-2201

入札結果



【上下水道課】

◎平成26年度 公共下水道事業

県道中津豊前線面整備管渠(第5工区)築造工事

工事金額 33,696,000円 誠光建設(株)

◎平成26年度 公共下水道事業

和井田地区面整備管渠(第5工区)築造工事

工事金額 29,322,000円 誠光建設(株)



吉富文芸

短歌

寝ていてもいと女房が麦茶を
渡すよろけながらに
馬渡 築川

生まれしより初めて観る静け
さに神秘的なる十六夜の月
福山 武子

うろこ雲文様のごと広ごりて
頂に照る十六夜の月
尾坐 新子

風なきになのみの小枝ゆらしつ
つづく法師鳴き終ひせりや
城戸 幸子

四家にて合葬墓とききいしに
年月経りて二家現るあれれ
大澤 忠義

刈り終へて畦のをちこち群れ生
ひし紅さゆる彼岸花かな
前澤 千里

野の花をたおりて辺りみわたせば
ススキのゆれて秋は深まり
高時 敬子

庭隅にひそやかなりし秋海棠
草くさの間にうす紅色見ゆ
千原かほる

さ庭にて十五夜の月照る夜半に
白く小さき彼岸花咲く
高原トシエ

彼岸花咲きつぐ畦をどこ迄も
歩いて行けり心ひかれて
岡 紀子

ふるさとの味と香りを宅配に
乗せて恩師の元に届くる
蝮川内英一

ミニトマト毎朝一皿朝餉にと
色の増しゆく二人の世界に
向野 朝香

陽に干せる温き布団に家猫の
丸まりてゐる眼細めて
石井眞理子

口開けて餌待つ雛を見守りぬ
生ひ立ち悪さをせむ鶴なれど
佐田 正子

俳句

守口 薫

「秋彼岸」

面影を追いし墓参や秋彼岸
秋彼岸日々穏やかな時流る
彼方へはまだまだ行けぬ秋彼岸

大澤 忠義

いでし庭白さゆかしき貴船菊

川柳

馬渡 築川

控えめに生きて邪魔せず生きる
知恵

駅前の放置自転車とおせんぼ
あどけない子を邪魔にする親も
いる

食べるたびグラグラの歯が邪魔
になる

霧囲気をこわす女がやって来た
橋口 登

食の秋何を食べても超マイウー
すき焼の肉の少ない老夫婦

初賞とお年玉だよ孫の笑み
名医出るテレビに妻はメモをとり
ラガーマン昔ヤカンで今ポトル

連句

半歌仙「赤い羽根」の巻

くさくさ吉富連句会

照れつつも襟に挿したり赤い羽根

守口 薫

雲の切れ間を覗きたる月

米田 隆佳

虫の秋原稿の想まとまりて

石井眞理子

コーヒータムほつと一息

隆佳

見事なる技で庭師が作る苑

薫

口ぱくぱくと緋鯉金鯉

薫

ウ

焼酎を酌み交わしたる那覇の夜

眞理子

基地問題のしこり尾を引き

薫

初恋の愛の告白できぬまま

隆佳

見合い結婚家庭円満

薫

グループで童謡歌う昼下がり

眞理子

元氣いっぱい古いを遠ざけ

薫

凍てし月指を差したる修行僧

隆佳

地平へ続く細き枯野路

薫

鉄橋を渡るソニック音高く

眞理子

心残りし旅の思い出

薫

山郷に生きて守りたる花老樹

隆佳

草餅食べる細やかな贅

眞理子

平成二六年九月十七日首

平成二六年十月五日 尾

男性料理教室の参加者を募集します!

あいあいセンターでは、日頃調理経験の少ない男性の方を対象に、栄養のバランスが取れ、家庭でも簡単に調理できる献立を用意し、料理教室を実施します。

ぜひこの機会に、簡単で美味しくヘルシーな基本料理をマスターしませんか? 包丁を持ったことのない方でも安心して参加していただけます。



◎日時・内容

回	日時	内容
1	11月18日(火) 9:30~13:00	◎お話 基本のバランス食 管理栄養士 ◎調理実習 (ご飯の炊き方、みそ汁の作り方を中心に実習します。)
2	12月 9日(火) 9:30~13:00	◎お話 毎日の食事にひと工夫 管理栄養士 ◎調理実習 (心も体もあたたまる冬のあったかメニュー)

- ◎場 所 吉富あいあいセンター調理室
- ◎対象者 町内在住の男性
- ◎参加費 無料
- ◎持参品 筆記用具・エプロン・三角巾(バンダナや手拭いでも結構です)

【申込み】 吉富あいあいセンターに11月12日(水)までに申し込んでください。
先着8名まで

吉富町国民健康保険加入者のみなさま 特定健康診査(集団健診)のお知らせ

吉富町国民健康保険加入者で20歳以上の方を対象に特定健康診査を実施します。
今年度の特定健診を受診されていない方はこの機会にぜひ受診してください。

- 日 時 : 11月22日(土)
- 実施場所 : 吉富あいあいセンター
- 受付時間 : 午前9時~10時まで
- 実施内容 : 身体計測・血圧測定・血液検査(肝機能、腎機能、血糖、脂質、貧血)診察・心電図等
- 健診料金 : 500円
- 申込み : 吉富あいあいセンターに11月14日(金)までに申し込んでください。
※申込者には、後日受診票、注意書き等を発送します。



病医院での個別健診も実施しています

実施期間 : 平成26年12月末まで(病院によって異なる)
年末は込み合いますので、早めの受診をお勧めします。
必ず、受診希望の病医院に事前予約をしてください。

※詳しくは7月下旬に対象者の方へ送付したお知らせをご覧ください。
※健診を受診する際は、送付した受診券が必要となります。再発行を希望される方は吉富あいあいセンターまでご連絡ください。

【申込み・問い合わせ】 吉富あいあいセンター



あなたの健康のために 上手に減塩!

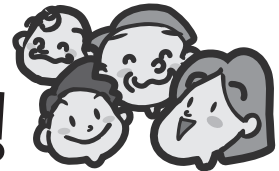

塩分の摂り過ぎは高血圧を招き、放っておくと脳梗塞、心筋梗塞などの重い病気につながります。

【福岡県の食塩摂取量について】

国が健康な個人または集団を対象として、国民の健康の維持・増進、生活習慣病の予防を目的とし、エネルギーや各栄養素の摂取量の基準を示した食事摂取基準(2010年版)では、1日の食塩摂取量について、男性は9.0g未満、女性は7.5g未満という目標を掲げています。しかし、右のグラフを見ると、男女とも目標量を超えています。

下記の減塩のポイントを参考に、塩分を意識して減らしましょう。

日本人の食事摂取基準
(2010年版)の食塩摂取目標量
男性：9.0g未満
女性：7.5g未満

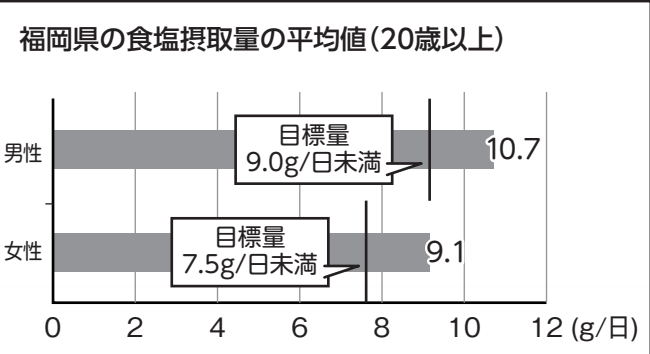

参考文献:国民健康栄養調査(平成24年)
食事摂取基準(2010年版)12~70歳以上



減塩のポイント

塩分の多い食品を知る

漬物や干物などの加工食品にはたくさんの塩分が含まれています。量や頻度に気をつけて下さい。

塩分を多く含む食品の例

食品	梅干し 1個(10g)	アジの干物 1枚(50g)
食塩相当量	2.2g	0.9g
食品	ロースハム 2枚(30g)	焼きちくわ 1本(30g)
食塩相当量	0.8g	0.6g

参考:新しい「日本食品標準成分表2010」
による食品成分表より作成

調理する時の工夫

- ・昆布やかつお節などでだしをとり、うまみを生かす
- ・ユズやカボスなどの酸味を利用する
- ・ネギやショウガなどの香味野菜を利用する
- ・汁ものは具たくさんにする
- ・調味料をきちんと計量するなど

調味料に含まれる塩分の例

食品	濃口醤油 大さじ1 (18g)	淡色辛みそ 大さじ1 (18g)
食塩相当量	2.6g	2.2g

参考:新しい「日本食品標準成分表2010」
による食品成分表より作成

食べる時の工夫

- ・食卓にしょうゆやソースを置かない
- ・しょうゆやソースを使うときは「かける」ではなく「つける」
- ・汁物は1日1回にする
- ・食べすぎないようにする
- ・うどんやラーメンなどの麺類を食べるときは汁を残す など

汁まで飲むと1杯で約5g
食べるときは必ず汁を残して



10月から各地区の公民館で実施しているピンシャン体操の会場で具たくさんさんの減塩みそ汁の試食をご用意しています。また、その際にご家庭のみそ汁を持参いただくと塩分測定器で塩分を測ることができます。慣れ親しんだ味の濃さは、自分ではわからないものです。まずは、ご家庭での味付けがどのくらいの濃さなのかを知り、減塩のためにどのような工夫ができるか一緒に考えてみませんか？

HAPPY BIRTHDAY

1歳のお誕生日おめでとう!



すずき あおい
鈴木 葵ちゃん

女



ふじの ひゆうが
藤野 陽向ちゃん

男

ベビーマッサージのお知らせ

11月27日の赤ちゃん広場は、ベビーマッサージを開催します。
ぜひ赤ちゃんと一緒にご参加ください。

- 日時 11月27日(木) 午前10時30分～11時30分
- 場所 吉富あいあいセンター プレイルーム
- 参加料 無料
- 持ってくるもの 赤ちゃんの飲み物・バスタオル
- 定員 10組(定員になり次第締め切ります)
- 申込み 吉富あいあいセンターに11月12日(水)までに申し込んでください。
申込者が多数の場合は、初めて参加する方を優先しますので、ご了承ください。
注意:予防接種を受けて24時間以内はできません。授乳直後は避けてください。

申込み・問い合わせ 吉富あいあいセンター

今月の健康標語 糖分や塩分などはひかえめに

吉富小学校 清永 光莉

11月 今月の健康案内

10日 月	健康相談	10:00～12:00 あいあいセンター	腹部超音波(エコー)検査	8:00～11:00 あいあいセンター	
12日 水	乳児健診 (4～5ヶ月児、7～8ヶ月児)	13:30～14:30 あいあいセンター	22日 土	特定健診 大腸がん・前立腺がん検診	9:00～10:00 あいあいセンター
13日 木	赤ちゃん広場 (離乳食教室)	10:00～12:00 あいあいセンター	婦人がん検診 (子宮・乳がん)	9:00～10:30 あいあいセンター	
17日 月	健康相談	10:00～12:00 あいあいセンター	26日 水	1歳6ヶ月児健診 (1歳6ヶ月～1歳9ヶ月児)	13:30～14:30 あいあいセンター
20日 木	こころのリハビリ教室 『ひだまり』	10:00～12:00 あいあいセンター	27日 木	赤ちゃん広場 (ベビーマッサージ)	10:00～12:00 あいあいセンター
			28日 金	栄養相談【予約制】	10:00～12:00 あいあいセンター

※11月22日(土)の健診の詳細につきましては、広報よしとみ10月号21ページをご覧ください。