

太陽と緑豊かな住みたくなる町

広報

# よしとみ

## YOSHITOMI

# 9

2005.9.1

Sep

No.641

発行 / 吉富町役場

〒 871-8585 築上郡吉富町大字広津 226番地 1  
TEL 0979)24-1122 FAX 0979)24-3219

# 吉富キッズクラブ・サマー合宿



職場訪問



マークの英会話教室



練習用のクグツを使って神相撲を体験



みんなで楽しくバーベキュー

**町の動き**

平成17年8月1日現在

町の人口	7,354人	前月比	+5
男	3,487人	前月比	+7
女	3,867人	前月比	-2
世帯数	2,754	前月比	+8

吉富キッズクラブ運営委員会主催による「キッズ・サマー合宿」が、よしとみ皇后石研修センターを合宿所にして開催されました。合宿は1泊2日の日程で行われ、3回の実施で100人以上の児童が参加しました。参加した児童たちは、英会話教室やスポーツをはじめ、職場訪問、昆虫採集、神相撲教室など、多彩なメニューを体験し、夏休みの楽しい思い出となりました。

### 主な内容

- 第15回吉富町健康まつりのお知らせ..... 2
- 平成17年10月から介護保険が変わります..... 4~ 5
- 10月1日、国勢調査を実施します..... 6~ 7



# 第19回吉富町健康まつり

吉富町では、今年も毎年恒例となりました健康まつりを開催します。子どもから老人まで楽しめる内容が盛りだくさんです。家族や仲間と誘い合わせて参加してみませんか？

日時 10月16日(日) 9時~14時30分

会場 吉富フォ・ユ・会館 / 吉富あいあいセンター / ほか

主催 吉富町 / 吉富町健康づくり推進協議会



ケーシー高峰さん

## 健康講演会

今年は、医学漫談でおなじみのタレント、ケーシー高峰さんを講師に迎え、ユーモアいっぱいの楽しい講演を予定しています。

## 試食コーナー

今年は食進会のみなさんによる、「手作りのヘルシーハヤシライス」を用意します。子どもから大人まで人気のハヤシライスをぜひ試食してください。

## 各コーナー開設

栄養診断、肝臓がん検診、歯科検診ブラッシング指導、骨の健康度測定、生命の貯蓄体操、生活習慣病予防、廃油石けんづくり、介護用品展示、自然野菜即売、薬草展示、笑顔写真展示等

詳しくは、広報よしとみ10月号の折り込みちらしをご覧ください。

## 子どもの笑顔写真コ - ナ -

かわいい元気いっぱいの子どもの笑顔写真を募集します。お気に入りの子どもさんの写真を大きく4つ切りサイズ)引き伸ばして健康まつりの会場に展示します。

(展示期間: 10月16日(日)~21日(金)まで 展示場所 フォ・ユ・会館ロビ - )

### 《応募について》

対象者 吉富町在住で小学校入学前の子ども。兄弟で応募される方は、1世帯1枚でお願いします。

提出するもの 普通サイズの写真(1枚)

その写真のネガ(切り取らずに)またはQR出展する写真の番号を必ず記入してください。)

締め切り 9月22日(木)

《問い合わせ先》 吉富あいあいセンター - 23-9900

お預かりした写真(CD、ネガ)は、4つ切りサイズに引き伸ばした写真と一緒に後日お返しします。

## 骨の健康度測定

骨粗しょう症は、骨の中のカルシウムが減って、骨がもろく、骨折しやすくなる病気です。早めの検診で、自分の骨の健康状態を知り、骨粗しょう症を予防しましょう。

日時 10月16日(日) 午後2時40分~14時

場所 吉富あいあいセンター

検査方法 前腕骨のX線による測定

対象者 40歳以上の方

募集人数 70名(先着順)

予約方法 9月7日(水)から電話予約を受け付けます。

申し込み先 吉富あいあいセンター - ☎23-9900



健康まつりで募集します!

## フリーマーケット募集のお知らせ

来る11月6日(日)第2回吉富町文化祭においてフリーマーケットを開催いたします。

ご家庭で眠ったままになっている物、手作り作品等をフリーマーケットで売ってみませんか？

子ども会、スポーツクラブ、その他団体、個人、参加条件は問いません。

当日は、同会場で吉富町芸能まつりが開催される予定ですので、会場は賑わうと思われまふ。一度参加してみてください。

申し込みは、吉富フォーユー会館窓口及び電話で受け付けます。

会場：吉富フォーユー会館ロビー

募集店数：13店舗(1店舗1.8m×2.1m)

出店料：1店舗につき500円

募集期間：9月5日(月)～9月27日(火)

問合せ先：吉富町文化協会事務局(吉富フォーユー会館内)

☎(0979)235006

申し込み多数の場合は抽選とさせていただきます。

## 九月は国民健康 保険税の納期です

九月は、国民健康保険税第五期分の納期です。

町税は、納期限内に納めまふ。

よう。納期限を過ぎると、延滞

金も生じてきますので、注意  
ください。

なお、町税は口座振替で納めることが出来ます。納めに行く

手間が省け、納め忘れの心配も

なく、たいへん便利です。

ぜひご利用ください。

## 子どもの急病に夜間の 電話相談窓口を開設しています



福岡県では、子どもの急な病気やけがなどの相談に応じる夜間の電話相談窓口を、県内4つの病院に開設しています。京築地域は小児救急センター(北九州市立八幡病院内)です。

365日(毎日)午後7時から1時の時間帯(夜間の小児患者が多い)で、子どもさんの状況に応じて、看護師または、小児科医が適切な助言を行います。相談内容によっては、夜間に診療が受けられる医療機関の紹介も行います。

### (1) 相談内容

小児の救急医療(病気、ケガ、薬、応急処置など)に関すること。

### (2) 相談対応者・病院

看護師または必要に応じて小児科医が相談をうける。小児救急センター(北九州市立八幡病院内)

### (3) 電話番号

短縮番号#8000(プッシュ回線対応)もしくは専用電話で相談。

専用電話番号 093 662 6700(ダイヤル回線、携帯も可)

## 敬老会 のご案内

平成17年度吉富町敬老会を次のとおり開催いたしますので、該当者の皆様は、お誘い合わせのうえ多数ご参加ください。

日時 9月19日(月)

午前8時30分～受付

午前9時～開式

会場 吉富フォーユー会館  
大ホール

式典終了後、小学生の作文朗読・民謡・銭太鼓・フラダンス・コーラス・舞踊・カラオケなどのアトラクションが行われます。

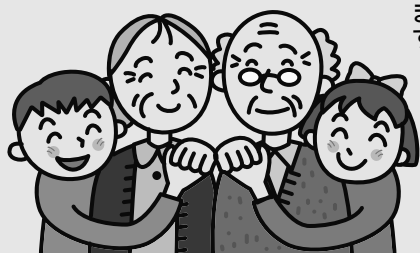

# 平成 17年 10月から 介護保険が変わります

## 施設での「居住費」と「食費」が利用者負担となります

施設を利用している人は居住費と食費を介護保険から給付されていますが、在宅の人は自己負担となっています。そこで、公平性を図るために、現行で保険給付の対象となっている施設サービス利用時の「居住費」と「食費」が保険給付の対象外となり、利用者の自己負担となります。

ただし、所得の低い人には負担の軽減があります。

### 新たに利用者負担となるもの

介護老人福祉施設(特別養護老人ホーム)、  
 介護老人保健施設(老人保健施設)、  
 介護療養型医療施設(療養病床等)、  
 短期入所介護(ショートステイ)を利用する場合

- ・ 居住費の全額
- ・ 食事代の全額(栄養管理に関しては保険給付されます)

通所介護(デイサービス)、  
 通所リハビリテーション(デイケア)を利用する場合

- ・ 食事代の全額  
 (栄養管理についてはH18年4月より保険給付される予定です)

### 【参考】費用のめやす(基準費用額)

食費	1,380円/日
居住費	ユニット型個室 1,970円/日
	ユニット型準個室 1,640円/日
	従来型個室 1,150円/日 ~ 1,640円/日
	多床室 320円/日

(厚生労働省資料より)  
 内容は今後変更となることがあります。

実際に施設サービスを利用するときにかかる費用は、施設と利用者の契約内容により異なります。

## ~ 利用者負担段階が設定されます ~

\* 利用者負担段階を設定することにより、利用者負担第1段階~第3段階までの方には、負担の軽減措置があります。

利用者負担 第1段階	<ul style="list-style-type: none"> <li>・ 生活保護を受けている人</li> <li>・ 住民税が世帯非課税で、老齢福祉年金を受けている人</li> <li>・ 境界層に該当する人(負担の低い基準を適用すれば、生活保護を必要としない状態になる人)</li> </ul>
利用者負担 第2段階	<ul style="list-style-type: none"> <li>・ 住民税が世帯非課税で、合計所得金額と課税年金収入額の合計が年間10万円以下の人</li> <li>・ 境界層に該当する人(負担の低い基準を適用すれば、生活保護を必要としない状態になる人)</li> </ul>
利用者負担 第3段階	<ul style="list-style-type: none"> <li>・ 住民税が世帯非課税で、利用者負担第1段階に該当しない人</li> <li>・ 境界層に該当する人(負担の低い基準を適用すれば、生活保護を必要としない状態になる人)</li> <li>・ 利用者第4段階で、【特例減額措置】を受けられる人</li> </ul>
利用者負担 第4段階	<ul style="list-style-type: none"> <li>・ 住民税が世帯課税で、本人が住民税非課税の人</li> <li>・ 本人が住民税を課税されている人</li> </ul>

## 所得の低い人は負担が軽減されます。

所得の低い人の施設利用が困難とならないよう、居住費と食費の利用者負担の上限額が設定されます。これにより利用者負担段階に合わせた負担限度額までを自己負担として、残りの差額分については「特定入所者介護(支援)サービス費」として介護保険から支給されます。

### 対象となるサービス

- ・介護老人福祉施設・介護老人保健施設・介護療養型医療施設・短期入所生活介護
- ・短期入所療養介護の居住費(滞在費)および食費

通所介護(デイサービス)および通所リハビリテーション(デイケア)の食費は対象となりません。

(単位): 円/日

種類	区分	基準費用額	利用者負担限度額		
			第1段階	第2段階	第3段階
居住費 (滞在費)	ユニット型個室	1,970	820	820	1,640
	ユニット型準個室	1,640	490	490	1,310
	従来型個室	1,150~ 1,640	320~ 490	420~ 490	820~ 1,310
	多床室	320	0	320	320
食費		1,380	300	390	650

施設サービス(ショートステイを含む)を利用して、利用者負担段階が「第1段階」「第2段階」「第3段階」に該当する人は、市町村の担当窓口で「特定入所者介護(支援)サービス費」の申請をしてください。

## 高額介護サービス費

は、月々の介護サービスの利用者負担合計額に、所得に応じた利用者負担上限額を設定しています。利用者負担上限額は世帯単位で設定されま

### 平成17年10月から

利用者負担段階区分	利用者負担上限額
一般世帯(下記の区分に該当しない方)	<b>世帯</b> 37,200円
住民税世帯非課税	<b>世帯</b> 24,600円
<ul style="list-style-type: none"> <li>・合計所得金額および課税年金収入額の合計が80万円以下の方</li> <li>・住民税世帯非課税で老齢福祉年金の受給者</li> </ul>	<b>個人</b> 15,000円
<ul style="list-style-type: none"> <li>・生活保護の受給者</li> </ul>	<b>個人</b> 15,000円
<ul style="list-style-type: none"> <li>・利用者負担を15,000円に減額することで、生活保護の受給者とならない場合</li> </ul>	<b>世帯</b> 15,000円

2005

# 国勢調査

平成17年10月1日(土)

0時00分から国勢調査員がおうちへ来られます。



まゆみ

## あなたの調査票には 日本の大切な未来が つまっています。

あなたとこのまちの21世紀のために10月1日、国勢調査を実施します。  
5年に1度、日本に住んでいるすべての人を対象に行う大規模な統計調査です。

9月下旬から、国勢調査員が皆さんのお宅に調査票を配りにおうかがいします。調査票が  
お手元に届いたら、10月1日現在の皆さんの  
状況を記入してください。記入していただ  
く項目は、男女の別、出生の年月、就業状況、  
通学・通学地、住居の種類など17項目です。

記入していただいた内容は、統計を作成する  
ためだけに使い、調査票収集後に廃棄しま  
す。調査票に書かれたことが他にもれること  
は絶対ありませんので、ご安心ください。  
10月上旬までに、再び国勢調査員が調査票  
を受け取りにおうかがいします。

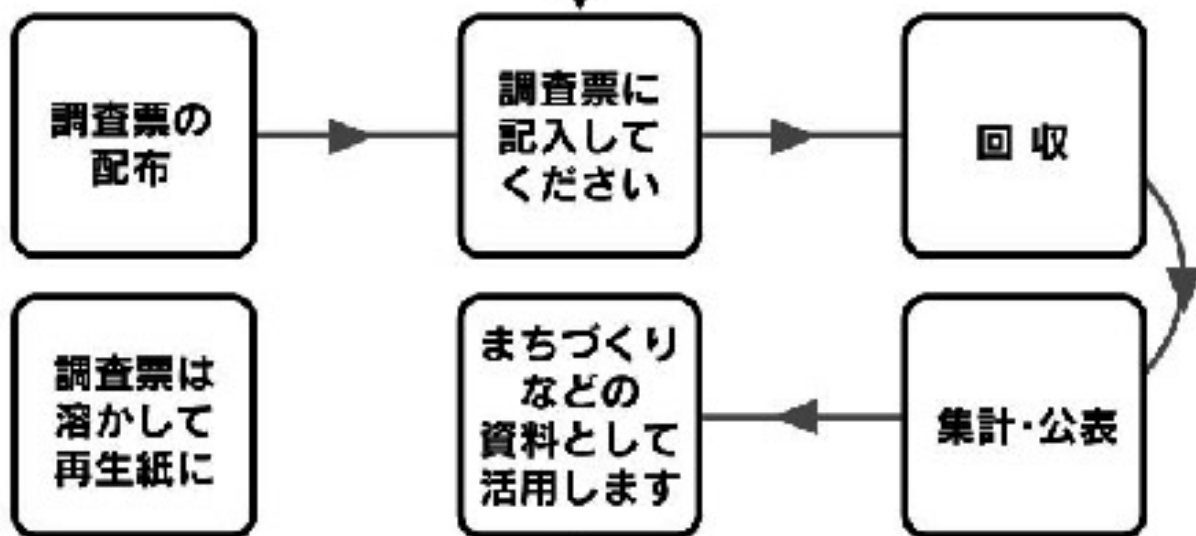

調査の結果は、今年の12月から公表します。  
まず、人口や世帯数の速報値や、その他「高  
齢者世帯の状況」や「労働力状況、産業別構  
成」などを順次集計・公表していきます。  
これらの調査結果は、まちづくりを進める重  
要な資料として使われていきます。現在、日  
本は少子・高齢化が急速に進んでいます。  
みんなが暮らしやすいまちをつくらせていくた

めには、住宅や福祉、医療の面でどういった  
対策が必要かを、調査結果から探っていきま  
す。そのためには、正しい統計が必要で、もし、皆  
さんから回答が得られなかったり、回答内容が不  
正確、不完全だと、精度の低い統計になってしま  
います。  
あなたのまちの未来のために、あなたの現  
在を調査票に記入してください。

# 国勢調査Q&A

「国勢調査ってよく耳にするけど、内容がよく分からなくて不安…」  
そんなあなたの不安を解消します。

① 国勢調査員はどんな人なの？  
調査票に記入した内容の秘密は守られる？

調査票を配布・回収する国勢調査員は、総務大臣に任命された非常勤の国家公務員です。また、調査員が調査中に知り得たことを他人にもらしたりする行為は法律で固く禁じられていますので、調査票へはどうぞありのままをご記入ください。

② どうしても調査に協力しなければならないの？

調査票が提出されなかったり正しい回答がされなかったりすると、誤った統計になってしまい、それがそのまま各施策に反映されてしまいます。そうしたことを防ぐため、法律で回答の義務について規定しています。国勢調査に参加することは、私たちの義務の一つです。

③ 旅行で9月下旬から10月上旬まで留守にするのだけれど、  
どうしたらいい？

調査期間中、自宅を留守にする場合には、役場総務課までご連絡ください。調査票の配布・回収について、ご都合のよい日時をお伺いします。

④ 日本だけじゃなくて、他の国でも同じような調査をしているの？

統計の作成を目的とした調査は、日本だけでなく、アメリカ、中国、韓国、イギリス、カナダ、オーストラリアなど世界の多くの国・地域で行われています。

その他、国勢調査に関するお問い合わせは...

吉富町役場 総務課(電話 / 24-1122)

# さわやかなくらしをあなたに 下水道だより

## また下水道の工事と設計 が始まります！

さて今月号は、新たに始まる  
下水道管渠工事といま実施中の  
詳細設計のお知らせです。

まずは工事からです。  
その箇所は地図中に  
表示しています。

この工事は小犬丸の点滅信号  
から県道吉富港線沿いに県道中  
津吉富線を横断するルートと、  
点滅信号から界木方面に向かう  
ルートに下水道管を埋設するも  
のです。

幹線管渠ではありませんが、  
比較的埋設位置が深くなるため

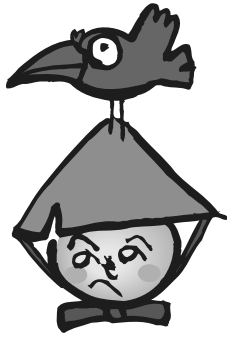

推進工法での施工が中心となり  
ます。

またそれと併せて路線に接し  
た家屋の汚水を直接、取り込む  
ため開削工法でも施工をおこな  
います。

交通規制につきましては、作  
業時間（午前八時半～午後五時  
まで）中は、県道部分は片側交  
互通行、町道部分は道路幅が狭  
いので四輪車両通行止めとなり  
ますが、それ以外の時間帯は、  
通行可能です。

下水道の工事に際しましては  
現場付近を通行される方々や特  
に工事区間内に家屋や事業所等  
を構えておられる方々には、多  
大なご不便やご迷惑をお掛けし  
ますが、下水道は快適な生活を  
享受し、さらには自然環境を守  
るうえで欠くことのできない施

設ですので皆様のご理解とご協  
力をお願いいたします。

次は詳細設計についてです。

この詳細設計は、来年度以降  
に築造する下水管渠の深さや施  
工方法等を決定するための重要  
な設計です。

そこで、各家庭の水まわりの  
状況や宅地と道路との高低差等  
を正確に把握する必要があります  
ので、調査員（コンサルタン  
ト会社）が、お宅の敷地の中  
入って調査をおこなうことも想  
定されます。町としては、民地  
に立ち入る場合は必ず身分証明  
書を呈示して、了解をいただい  
てから入るように指導をしてお  
ります。お留守の場合はどう  
かが了承願います。調査対象と  
なる箇所は、地図に黒の太線で  
記載した路線沿いの家屋や事業  
所等です。

ここで誤解なきよう注意して  
いただきたいことがあります。

それは、お宅の家屋等が、調  
査対象に含まれていたとしても  
ただちに下水道の管渠工事が、  
始まるわけではないということ  
です。今回は、あくまでも設計  
の対象ということですので、そ  
の点をご理解いただきますよう  
お願いいたします。





# アスベストに関する 各種相談について

アスベストによる健康被害が大きな社会問題となっているため、県では次のとおり、健康問題及び労働問題などの各種相談を受け付けております。

## 1 各種相談への対応

### (1)健康問題に関すること。

[本庁] 保健福祉部企画課、健康対策課  
[出先] 各保健福祉環境事務所

### (2)労働問題に関すること。

[本庁] 生活労働部労働局労働政策課  
[出先] 各労働福祉事務所

### (3)建築物の建材に関すること。

[本庁] 建築都市部建築指導課  
[出先] 各土木事務所  
(財)福岡県建築住宅センター

### (4)建築物解体作業に関すること。

[本庁] 環境部環境保全課及び建築都市部建築指導課  
[出先] 各保健福祉環境事務所及び各土木事務所

### (5)アスベスト含有建材等の処理に関すること。

[本庁] 環境部監視指導課  
[出先] 各保健福祉環境事務所

## 2 問い合わせ先及び受付日・時間

### (1)本庁

保健福祉部企画課企画班	092 643)3244	8:30~17:15 (土日、祝祭日を除く)
健康対策課疾病対策係	092 643)3267	
環境部環境保全課大気係	092 643)3360	
監視指導課	092 643)3395	
生活労働部労働局労働政策課労働福祉係	092 643)3587	
建築都市部建築指導課企画係	092 643)3720	

### (2)出先機関

京築保健福祉環境事務所総務企画課企画指導係	0930 23)2379	8:30~17:15 (土日、祝祭日を除く)
-----------------------	--------------	---------------------------

### (3)その他の機関

(財)福岡県建築住宅センター	092 781)5169	10:00~17:00 (土日、祝祭日を除く)
----------------	--------------	----------------------------

# 平成17年度障害者 雇用促進面談会

厳しい雇用情勢のなか、障害のある方々の就業機会を拡大するために、企業の人事担当者や障害のある方々が直接面談できる「平成17年度障害者雇用促進面談会」を下記のとおり開催します。

## 日時

平成17年10月12日(水)  
13:00~16:00

## 会場

北九州プリンスホテル  
北九州市八幡西区東曲里町3-1  
☎ 093-631-1111

## 主催

福岡県・福岡労働局・各公共職業安定所・(社)福岡県障害者促進協会  
参加は無料です。

## 問い合わせ先

もよりのハローワークに事前にお問い合わせください。

# 工事入札結果

皇后石地区道路整備工事

千五百六十九万七千五百円

(株)瀬口組

公共下水道事業

昭和・小犬丸地区面整備管渠

築造工事

一億二千九百十五万円

若築建設(株) 北九州営業所

公共下水道事業

広津地区一号幹線管渠等

(その一) 詳細設計業務委託

一千二百二十五万円

(株)日建技術コンサルタント

九州支社

公共下水道事業

昭和地区面整備管渠

(その三) 詳細設計業務委託

六百三十万円

(株)バスコ 北九州営業所

## 指定給水装置工事事業者追加指定のお知らせ

「吉富町指定給水装置工事事業者」の追加指定がありましたのでお知らせします。

事業所の名称	事業所の所在地・電話番号	指定年月日
三信商事株式会社	大分県中津市中殿町3丁目2番地1 TEL 0979-22-5608	H17.7.28
松山建設株式会社	福岡県福岡市中央区高砂2丁目2番32号 TEL 092-533-0001	H17.8.4

なお、この指定は随時に行っています。追加指定業者等のお問い合わせは、上下水道課上下水道係(TEL24 4074)まで。

# 消防功勞者消防庁長官表彰



## 永年勤続 功勞章を授与

永年勤続功勞章を授与された  
藤本満さん

このほど、吉富町消防団第1分団分団長の藤本満さんが、「多年にわたり消防の発展につとめ、その成績は優秀であり他の模範と認められる」として、平成十六年度消防功勞者消防庁長官表彰の永年勤続功勞賞を授与されました。

わがまち・ふるさと  
トピックス



## 吉富町消防団 第1分団分団長 藤本 満さん

## 監査委員が 選任されました

このほど、欠員となっていた監査委員に八月臨時町議会において議会の同意を得て、土屋豊一さん（議会議員・土屋区）が選任されました。



辞令を受け取る土屋さん

## 吉富町教育委員会委員 が 任命されました

平成十七年六月三十日付けで退職しました松本渡支雄委員の後任に、八月臨時町議会において議会の同意を得て、瀬戸口由美子さん（小犬丸上）が任命されました。



辞令を受け取る瀬戸口さん

## 公民館図書室からお知らせ

吉富町公民館図書室（フォーユー会館二階）では、昨年からビデオソフトの貸出を行っています。

話題の洋画や邦画のビデオもありますので、どうぞご利用ください。

なお、リクエストも受け付けています。

子ども向けのアニメをはじめ

## ご寄附ありがとうございました

このたび、故向野恒昭町議会議員のご遺志によりご家族（向野初子様）から、吉富町へ100万円が寄附されました。

寄附金につきましては、町政発展のために活用させていただきます。大変ありがとうございました。

故人のご冥福をお祈りいたします。

# 吉富町子ども会玉入れ大会



優勝のデビルバッツ

吉富町子ども会育成連絡協議会（小原 寿会長）主催の「第四回吉富町子ども会玉入れ大会」が、計三十三チームが参加して吉富町体育館で開催されました。大会の主な結果は次のとおりです。

- 《優勝》 デビルバッツ (喜連島)
- 《準優勝》 スチームナイト (幸子占)
- 《三位》 コアラ (幸子上)
- 楡生B (楡生)

## ソフトテニス部員を募集!

吉富PONPONソフトテニスクラブでは、一般男女の部員を募集しています。初心者歓迎します。問合せ等は次のとおりです。

開催日 毎月第1、2、3日曜日 午後1時～4時  
 場所 三菱ウェルファーム(株)テニスコート  
 問合せ先 守口澄良 ☎22 7204  
 萩 進 ☎25 1705

## 新社屋が完成 ハイダイ工業

三菱ウェルファーム社宅跡地に建設を進めていた「ハイダイ工業」(山下慎悟社長)の新社屋と新工場が、このほど完成し、八月十七日から新工場での操業が始まりました。



完成した新社屋



最新の金型製造ライン

## 寿会囲碁大会



各クラスの優勝者

よしとみ憩いのやかたで六月二十七日、吉富町寿会連合会(横川政敏会長)主催の「第四回吉富町寿会連合会囲碁大会」が開催されました。主な結果は次のとおりです。

- 《A級》 矢野光夫 宇佐米市
- 小田健志
- 《B級》 矢田琢夫 磯田照明
- 中野市夫
- 《C級》 澤田幹義 是本 豊
- 田中昭雄

## 八幡古表神社奉納子供相撲大会

結果報告(8月6日)

《団体戦》	《個人戦》
優勝 小犬丸下チーム	1年 若山昇太郎
(東 優輝・乙女慎吾 山本圭吾)	2年 梅津圭祐 山本圭吾
準優勝 喜連島チーム	3年 薄 真治
(小野健太・小野優司 富士永大輝)	4年 村上 涼 林 幸希
三位 昭和チーム	5年 田村彰一
(丸石智紀・蔵本 勇 蔵本美咲)	6年 乙女慎吾 小野優司
《豊国杯》 丸石智紀(昭和)	富士永福次
	東 優輝 梅津紀信
	小野健太
	丸石智紀 新 庸秀
	宮本徹也

# 第63回吉富町民親善野球大会

## 小犬丸下が優勝

吉富町体育協会（花畑昭一郎会長）主催による第六十三回吉富町民親善野球大会が、八月十四日、十五日の二日間にわたって吉富漁港総合グラウンドと吉富中学校グラウンドで行われ、小犬丸下チームが優勝しました。

大会には町内各地区から十三チームが参加。決勝戦は十五日に吉富漁港総合グラウンドで小犬丸下チームと小犬丸上チームが対戦し、6対4で小犬丸下チームが優勝、小犬丸上チームが準優勝となりました。大会の結果と個人賞は、次のとおりです。

優勝（優勝旗）

小犬丸下 チーム

準優勝（準優勝杯）

小犬丸上 チーム

最優秀選手賞

梅田 哲治（小犬丸下）

最優秀投手賞

田中広太郎（小犬丸下）

敢闘賞

鈴木 弘典（小犬丸上）



優勝の小犬丸下チーム



準優勝の小犬丸上チーム

## 《第63回吉富町民親善野球大会組み合わせ》

（吉富中学校グラウンド）

（吉富漁港総合グラウンド）

### 小犬丸下チーム

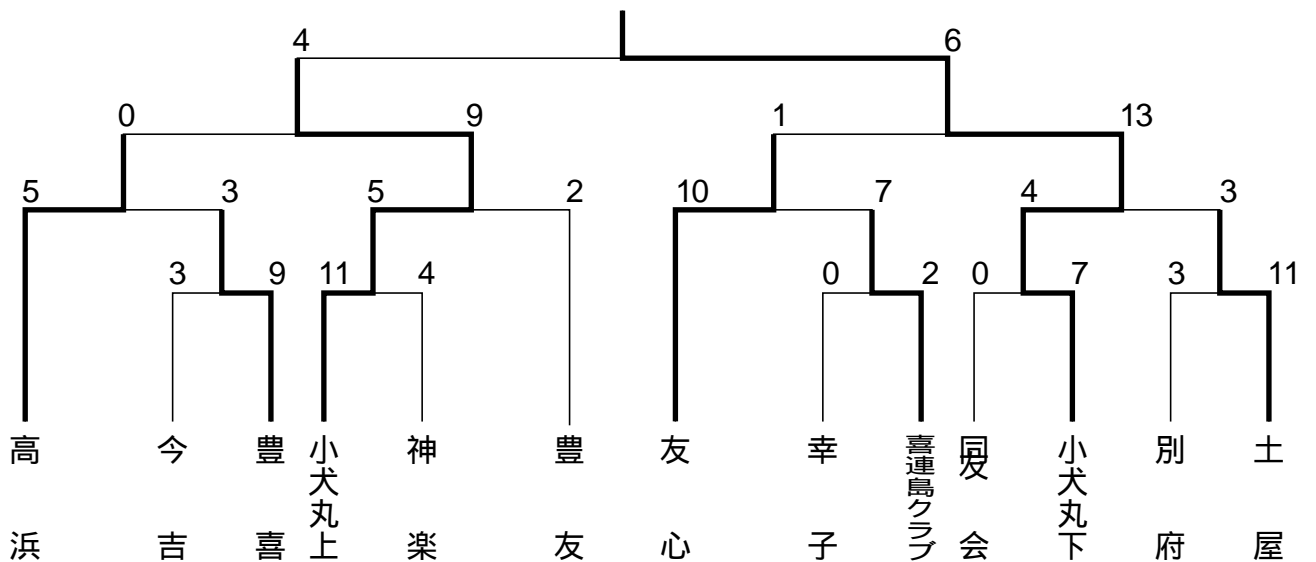

# Sp☆rky's Spiel

Issue 12



久住山頂にて

吉富町のみなさん、こんにちは。お元気ですか？楽しい夏休みを過ごしていたのでしょうか。

夏休みを通して、吉富キッズクラブの色々な活動がありました。7月末にインラインスケート教室を中津市の山国町でしました。参加したみんなは本当に上手に滑るようになりましたね！8月に3回行われたキッズサマー合宿の中で英会話の時間がありました。アクティビティーやゲームを通じてちょっと英語で考えることを始めました。

## 山登り旅行

今年の夏は、我慢出来ない程暑くなりましたので、涼しくなるため、(そして冒険するため)8月1日から6日まで山登りに行きました。私が日本でしたいことのひとつは九州、四国、本州、北海道、それぞれの一番高い山に登ることです。ですから、今回、四国の石鎚山と九州の久住山に登りに行きました。

四国では、松山から石鎚山の下きれいな峡谷までバスで行きました。バスから降りて、15分ほど歩いたら、急に雨がザーザーと降ってきました。四国八十八所を歩いているお遍路さんと一緒に木の下で雨宿りしました。

予約した旅館は山の中腹にある成就という山里にあったので、雷や雨の可能性がありましたが、がんばって登山をつげました。森の中では、セミやクモを始め、カエルやカニ、私を刺していた小さな灰色の変な虫などがちょっと迷惑になりました。立ち止まるとたくさん刺すので、休憩をあまり取りませんでした。やっと成就に着いて、旅館を見つけました。成就には神社とその周りにある旅館の他には何もありません。水道も道路もなく、けっこう未開拓の所ですが、景色はすばらしくて、とてもいい所です。

次の日は早く起きて、ハイキングを始めました。成就から見える石鎚山の上は雲で隠れていましたが、下の道はまだ晴れていました。成就からの道は、最初は下りでしたが、だんだん勾配がきつくなり、険しくなりました。切り立った場所では、岩を登るための有名な鎖があります。最後の鎖を登ると、山頂の神社に着きました。霧で山頂以外は何も見えなかったのに、多くのお遍路さんと観光者と小学生もいてびっくりしました。神社から峰を縦走して天狗岳という西日本最高主峰まで行きました。天狗岳には人が少なかったので黙想したり、リコーダーを吹いたりしました。

8月4日に別府へ戻って、バスで久住連山にある牧の戸峠へ行きました。そこから久住山の隣にある避難小屋まで登りました。リコーダーを吹きながら、日没のきれいな阿蘇山を見ていると、星が段々現れて、あり得ない世界に入ったと感じました。その夜の星は見たことがないほど眩しかったです。その時、急に激しく怖い「コン」という鳴き声が聞こえました。トーチで照らすと、てかてかな目が見えました。やっぱり狐かなと思いました。ちょっと怖かったから私も「コン」と声を出しました。でも目はそのまま動きませんでした。その夜、妙な夢を見ました...

次の朝は多くの人が久住山に登りにきました。歩き始めてから、65歳のおじさんに会って、話しながら、山に登りました。このおじさんは退職してから、毎週久住山に登っていると言いました。すごいな！2人で久住山、天狗ヶ城、中岳という山々に登りました。

一晩坊ガツルにテントで寝てから、三俣山によって帰りました。三俣山と久住山の間には硫黄山という火山があります。イギリスには活火山がないので、煙が出ていて行けない硫黄山を見て、すごく印象的でした。

このような経験、山の景色、山登りの運動などを組み合わせて身体や心の元気がとても強くなりました。もし山登り旅行のチャンスがあれば、とてもおすすめです。

では、また来月、  
Sp ー気ー



インラインスケート教室にて

# 戦後六十年に思う (2)

吉富町教育相談員 花畑 昭一郎



昭和19年12月頃の花畑さん

私の周辺に話しを戻そう。

昭和二十年四月の下旬、母が面会に来てくれた。私が最後の便りの隅に「家の井戸水が飲みたい」と書いたのだ。柔道衣の帯で風呂敷包みを二つ前後に振り分けて肩に担ぎ、手に井戸水の入った竹のボンボンを持って、二晩三日かけて航空隊にやって来たのだ。分隊長も「遠い所をお母さんが来たのだから、今夜は特別外泊を許可するから、ゆっくりせよ」と言ってくれたが、

隊門の横の面会室で三時間ほど

の語らいだった。母も胸をつまらせていたのか、あまり語らなかつた。竹筒の井戸水をこくんこくん飲む私の顔をのぞきこんで「おいしいねえ」とつぶやいた。持参の風呂敷包みの中には、あの時代貴重な、私の大好き物のボタ餅、キナコ餅、オコワが、そして最新の着があった。母にとって竹筒の水は、まさに末期の水の思いだったろう。情別の情を断ち切り、隊門の前

で母を見送る。振り返り振り返り遠ざかっていく母の後姿。最後は私に深く一礼して去った。本当は引き返して我が子をしつかり抱きしめ一緒に帰りたいかつたろうに。思い出は今も鮮明。

この世に母の愛に勝るものがあるうか。隊に帰り、母持参の土産を皆で食す。故郷を思い出したのが、各々のお母さんの話したに花が咲き、しばし少年に帰つたひと時だった。

さて、この頃になると敵襲も益々苛烈さを増してきた。空からだけでなく、敵潜水艦も沖合いまでに侵入。航行中の日本船を夜ともなれば魚雷攻撃、火柱が闇を焦がす光景もしばしば見られた。だが、それを迎え撃つ飛行機もなく、高角砲もB29の姿を捉えても弾はそこまで届かない。そのたびに多くの隊員が火だるまとなって吹き飛ばされた。その遺体の収容が大変だった。どこが頭か胸やら不明、黒く焼けただれ、身元を確認するのが大変だった。隊舎も爆破された。私達は飛行場の外を流れる物部川に沿って陣地を作り、来襲する敵グラマン戦闘機に対し

あまり戦果は無かった。空襲の無い日は、太平洋岸から上陸してくるソ連の大型戦車に対して爆弾を抱えて、走ってくる戦車の下に身体もろ共飛び込む訓練が続いた。

重い土のうを担いで砂の海岸を走ることは大変だった。汗で目はつぶれるし、砂には足をとられる。それでも耐えた。今に見ていると。あれほど来襲していた敵機も八月になると、ほとんど姿も見せないようになった。我々は、ぼんやりと疲れた眼で青空を見上げながら不思議に思ったことだった。

そして十五日。この日の南国の空は雲一片無く、真晝の太陽が、じりじり照り付けていた。早朝連絡があつて、全員、司令塔の前に集合した。そこで、今日は重大な放送があると聞かされた。まさか敗戦を告げる放送とは思わず、やがて聞き取りにくい小声が聞こえてきた。なんとそれは天皇陛下の終戦を宣言する言葉だった。一瞬にしてその場は怒号と悲鳴に化した。コブシで地を叩く者、そんな馬鹿など泣き叫ぶ者、呆然自失して座り込む者、その異常の光景は

今でも目に浮かぶ。そんな日の夕方、大分航空隊より特攻機が出撃したらしいというニュースが飛び込んだのである。「それを見る。日本はまだ負けてはいないのだ」と我々は心新たに奮い立つたのである。

後日談になるが、これは事実で、高齢者の方ならご存知あるうが、終戦の日、当時の航空艦隊司令長官である宇垣纏中将を乗せた十一機の特攻機が沖繩の米軍基地及びその周辺の艦船に向けて出撃したのである。これが日本最後の特攻出撃となつたのである。これについては、四年前に発刊された城山三郎氏の「指揮官たちの特攻」に記されている。終戦を知りつつ、あえて特攻出撃した隊員達、その中には妻もあり、可愛い盛りの子供もあつたと聞く。どんな思いでその時を迎えたのか。隊員達の短くやるせない日々、そ

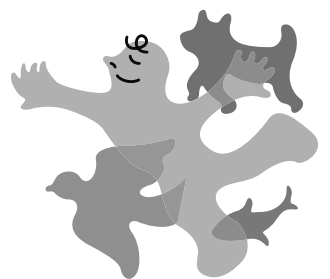



**とき**

2005年 11月 20日(日)

開演 午後 1時 30分

上演時間 1時間 45分

**ところ**

吉富フォーユー会館

福岡県築上郡吉富町大字広津 413-1

**主催**

吉富町教育委員会

**入場料** (全席自由)

おとな 1,000円

こども 500円

入場券取扱い・問い合わせ

吉富フォーユー会館

☎ 0979-23-5006

## 入場券は9月 15日(木)から販売します

して残された家族の長く切ない戦後は今も続いているのだ。

そして、混乱の数日が過ぎ、敗戦を確認。九州出身の戦友数名が集まり、これからどうするのかの話し合いの結果、もうこうなれば生きていても仕方がない。死んだ戦友に申し訳ない。

一同腹を切って自決しようとしたが決まった。その時突然、長崎の諫早出身の松本秀隆が、「おれの故郷の方には、何でも凄いい爆弾が落とされ、何もかもみんなやられてしまったらしい。一度故郷に帰って家族の安否を確かめてみたい。その上で再びここに集まるうではないか」と言いはじめたのである。私達が已に忘れさせられていた「故郷に帰る」の言葉を耳にした時、一瞬にして「故郷恋し」「母恋し」の少年に帰ったのである。再会は果たせなかった。

そして復員。命運ありて私が中津駅に辿り着いたのは九月の初旬だったと記憶する。已に閉門にはアメリカ兵が上陸しているとの情報も飛び、いざという時の用意に手榴弾二個と僅かの乾パンを持って高知を出発。三日間をかけて関門トンネルを通

過する。途中、広島の草一本の無い焼け野原を見た時、初めて原子爆弾の怖さと非情さを知ったのである。汽車が佐井川にさしかかり八面山が右に見えた時、「ああ帰った」と感無量の思いだった。父を私が二歳の時に亡くし、二度と生きて会えるとは思わなかった一人息子の生還を迎えた母の顔は、今でも心にこびりついて離れない。故郷は私の荒れすさんだ心を優しく包んでくれた。

国の勝利を信じ生死をさ迷いながらひたすら生き抜いた二年の歳月は私の人生の中で最も密度の濃い青春でもあったと思う。そんな悲惨な過去を持つ私だけに、人間一人一人のかけがえの無い命の尊さと、戦争の残酷、むごたらしさを、あえて次の世代に語り継ぎたいと思ひ、重いペンを取ったのである。田面を渡って来る八月の風は、六十年前の、あの悲愴なる過去のドラマをひそやかに運んで来る。生かされた命を大切に、残る人生を力一杯生き抜きたいとしきりに思う、戦後六十年の私である。

(終わり)

# 福岡政行講演会

～ 政局展望 激動の2005年政局を読む ～

テレビ等でご活躍の福岡政行先生をお迎えし、大きく揺れ動く政治、経済について全国各地から得た生の情報をもとに大いに語っていただきます。どなたでも参加できますので多くの皆様のお越しをお待ちしています。



福岡 政行 氏

日 時 平成17年10月1日(土曜日)

開場 12:30 開演 13:00

会 場 吉富フォーユー会館 大ホール

入場無料

(整理券が必要ですのでご希望の方は下記問合せ先までご連絡下さい。)

問合せ先 豊前市役所総務課内

豊前築上地区官公庁等連絡協議会事務局 溝口、林田

TEL0979-82-1111(1332, 1325)

## 講師プロフィール

1945年東京都生まれ。早稲田大学政治経済学部卒業後、同大学大学院政治学研究科に進み、博士課程を修了。駒澤大学法学部助教授等を経て、現在、白鷗大学法学部教授(政治学)、立命館大学客員教授を勤める。ボランティア活動にも積極的にに関わり、「アシスト(ジャパン)の会」の事務局長を勤める。「日本をダメにした政治のカラクリ」「自治体再生へ舵をとれ」外著書多数。

## ご存じですか「警察安全相談」

～ 9月11日は「警察安全相談の日」～

警察では、犯罪等による被害の未然防止など県民生活の安全に関する相談及び警察に対する要望・意見等にお応えする相談窓口として、警察本部に「警察安全相談コーナー」、各警察署に相談窓口を開設しております。

### 警察の相談ダイヤル 9110

「110番」は、份秒を争う事件・事故に対する緊急通報電話です。

問い合わせ、ご意見、ご要望などを「110番」に寄せられることは、事件・事故等の緊急通報に対する警察の対応を遅らせる要因となり、結果として他人の生命などに影響を及ぼすおそれがあります。

緊急通報以外の場合には、警察本部「警察安全相談コーナー」又は各警察署相談窓口までお電話してください。

### 警察の総合相談電話

「9110」

(シャープきゅういちいちまる)

「110番」の前に、「9」を付けた  
“9110番”と覚えて下さい。

注：「9110番」はプッシュ回線対応  
です。

ダイヤル回線電話は、  
092-641-9110へ電話してください。



# 海技免状更新講習

(財) 関門海技協会

日時 9月18日(日)  
午前9時30分～受付  
午後10時～講習開始  
開催場所 豊前市民会館  
持参するもの  
海技免状 本籍地  
記載の住民票1通  
写真2枚(パスポート  
サイズ・スピード可)

# 「くすりと健康フェア」 開催のお知らせ

10月20日(木)13時15分(開場12時30分)から都久志会館(福岡市中央区天神4-8-10)で福岡県、福岡県薬業団体連合会の主催で開催します。薬剤師による講演、三遊亭歌之助さんによるゲスト講演の他ヘルスギフト券が当たる抽選会や薬草展示等を行います。

参加を希望される方は、9月30日までにハガキに参加希望人数、代表者の氏名、電話番号を記入の上、〒812-8577博多区東公園7-7 福岡県薬務課「くすりと健康フェア」係までお申し込み下さい。(なお、参加者多数の場合は抽選とし、抽選から外れた方へは事前にお知らせいたしますので予めご了承ください。)



受講料(小型船舶免許更新講習): 8,000円  
小型船舶免許証失効再交付講習: 13,890円  
大型免状受有者は、事前にお問い合わせください。  
問い合わせ・申し込み先  
財団法人 関門海技協会  
関門海技免許センター  
〒8132664029

# 豊前バスケットボール協会 15周年記念行事 日本プロバスケットボールリーグ親善特別試合

主催 豊前バスケットボール協会  
共催 京築バスケットボール協会  
後援 豊前市教育委員会  
期日 平成17年9月23日(金)  
会場 豊前市民体育館  
対戦カード 大分ヒートデビルズ  
VS 埼玉ブロンコス

## タイムテーブル(予定時間)

10時30分 開場  
11時～ デモンストレーション  
ミニバスケットのミニゲーム  
豊前クラブ VS 新吉富クラブ  
青豊高校チアリーディング部による演舞  
12時～ 両チームの選手紹介とウォーミングアップ  
13時～ プレシーズンゲーム  
大分ヒートデビルズ VS 埼玉ブロンコス  
(日本で最初のプロバスケットのゲームとなるでしょう!)  
ハーフタイムショー  
大分ヒートデビルズ専属チアリーディング  
(未定)

問合せ先 ゴルフショップ 9over(ザインオーバー)  
TEL・FAX0979-82-9000

## チケット販売について

金額 小学生 500円 中学生 800円  
高校生 1,000円 大人 2,000円  
販売店 豊前市... 9over, 岡本スポーツ  
中津市... 扇城スポーツ  
(株)小倉スポーツ コスポ中津店

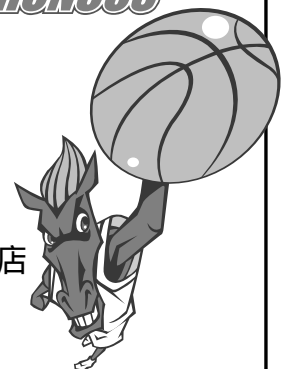

# お知らせ

## 無料調停相談会

中津調停協会

日時 平成17年9月15日(木)  
10時～15時

場所 イオン三光ショッピングセンター イオンホール2階  
☎0979・26・8400  
相談内容 民事紛争：交通  
事故による損害賠償、土地、  
建物についての争い。賃金、  
手形金等金銭上の争い。家  
事紛争：夫婦等男女問題、親  
子間の調整、扶養、遺言、相  
続に関する争い。その他家族  
間についてのめんどごと。  
前記、 について調停手続  
きに関する事項。  
相談担当者  
民事、家事調停委員  
問い合わせ先 中津調停協会  
☎0979・22・2115

## 司法書士・土地家屋調査士による 無料法律相談会のお知らせ

福岡県司法書士会行橋支部  
福岡県土地家屋調査士会  
行橋支部



相続や遺言、不動産登記・商  
業登記・多重債務、裁判等(司  
法書士)、土地の境界に関する  
問題、土地の分筆・合筆・地目  
変更、建物の新築・増築・滅失  
等(土地家屋調査士)、身近な  
法律トラブルについて司法書士  
及び土地家屋調査士が会場で、  
無料法律相談に応じます。  
秘密は固く守られます。どう

ぞお気軽にお越しください。  
相談日時 9月10日(土)  
10時～15時  
相談会場 ゆめタウン行橋  
特設会場(2階)  
☎0930・24・8211

主催 福岡県司法書士会行橋  
支部・土地家屋調査士会行橋  
支部  
問い合わせ先  
司法書士会(予約可)  
☎0979・83・2275  
土地家屋調査士会(予約可)  
☎0979・82・6468

## ホームヘルパー2級課程 養成研修の受講者を募集します

高齢化社会において必要とされるホームヘルパー2級  
課程養成研修を次の日程により開催します。

実施時期 講義 / 10月14日～12月22日までの平日  
実技 / 講義期間中の6日間  
実習 / 1月1日～3月18日までの間の4～  
5日間  
時間 / 講義・実技については9時40分から  
16時40分(内容によっては若干の変  
更もあります。)  
実習については、別途定めます。

研修会場 豊前地域職業訓練センター  
☎0979-82-1511

募集定員 7名(申込者多数のときは抽選)

受講料 20,000円(テキスト代含む)その他、施  
設実習時に健康診断書(10,000円程度)  
の提出が必要となります。

申込締切 9月13日(火)

申し込み・問い合わせ先  
吉富町役場 健康福祉課  
(☎0979-24-1123)

主催 財団法人 福岡県市町村振興協会  
(☎092-651-1121)

# 休日相談医案内

月・日	病 院 名 地 区	休 日	祝 日	9・4	9・11	9・18
9・11	西内科	福田	木下	縄田	梶原内科泌尿器科医院	小林整形外科医院
9・18	宮本整形外科	宮本	荒堀	赤熊	四郎丸	前田内科
9・25	佐本外科整形外科医院	宮本	豊後町	豊後町	田縁クリニック	ぶぜん眼科クリニック
10・2	内尾整形外科	宮本	宮本	宮本	宮本	宮本
	上宮永	宮本	宮本	宮本	宮本	宮本

## パソコンに触れてみよう!

### 生涯学習講座「パソコン教室」の受講生を募集します。

**対象者** 吉富町在住の20歳以上の方  
(以前受講した方についても申込みできませんが、定員を越す場合は初めて受講する方を優先させていただきます。)  
ワープロ等の文字入力ができる方

#### 《エクセル初級講座》

**講座内容** 表計算ソフトの基本的な操作と表集計等  
**開催日時** 9月15日(木)・16日(金)  
午後7時00分～午後9時00分  
(1日2時間の2日間)

**申し込み受付期間**  
9月5日(月)から9月13日(火)  
午前8時30分から午後5時まで  
(ただし、土日祝日は除く)

#### 《ワード中級講座》

**講座内容** ワードソフトを使用した文書等の作成  
**開催日時** 9月29日(木)・9月30日(金)  
午後7時00分～午後9時00分  
(1日2時間の2日間)

**申し込み受付期間**  
9月5日(月)から9月20日(火)  
午前8時30分から午後5時まで  
(ただし、土日祝日は除く)

**場 所** 吉富フォーユー会館 3階 パソコン教室

**定 員** 各講座20名  
(先着順とします。最小催行人数6名)

**受講料** 無料  
(ただし、テキスト代として200円必要となります。)

**申し込み** 吉富町教育委員会(吉富フォーユー会館内)  
吉富フォーユー会館窓口にてお申し込みください。都合で申し込みに来られない方は、電話受付をいたします。

**問い合わせ** 吉富町教育委員会 ☎ 22-1944

## 森の小さな音楽会のご案内

～九州交響楽団メンバーによる弦楽四重奏～

**と き** 平成17年10月9日(日)  
第1回目 開場10:00 開演10:30～12:00  
第2回目 開場13:30 開演14:00～15:30  
定員数 各100名

**と ころ** もみじ学舎(旧上川底小学校)  
豊前市大字上川底85番地

**入場料** 入場整理券 枚 300円

**チケット販売先** 豊前温泉 天狗の湯内 情報センター  
営業時間 / AM10:00～PM10:00  
定休日 / 第三火曜日  
電 話 / 0979-82-1094  
住 所 / 〒828-0021  
福岡県豊前市大字八屋175番地の1

**お問い合わせ** 九州電力(株)行橋営業所営業グループ  
☎ 0930-23-2180

## フォーユー会館催し物ご案内

日付	催し物	時間	入場料
9/10 土	第2回 中津・築上緩和医療研究会 《問い合わせ先》 中津胃腸病院 担当: 高倉) ☎ 0979-24-1632	開演 / 14:30	500円
9/19 月	吉富町敬老会 《問い合わせ先》 吉富教育委員会 ☎ 0979-22-1944	受付 / 8:30 開式 / 9:00	無 料
9/25 日	カラオケスクランブルハッピー 開店10周年カラオケ歌謡祭 《問い合わせ先》 窪田ちか子 ☎ 0979-33-1454	開演 / 10:00	1,000円

## 吉富町民親善ソフトボール大会のお知らせ



第25回吉富町親善ソフトボール大会を開催します。

日時 平成17年10月9日(日) 開会式 8時30分

会場 吉富漁港総合グラウンド

選手資格 町内に在住している男女の就業者(学生・生徒は除く。職域会社等)での参加も可能です。)

申込方法 参加申込書を町体育協会事務局(吉富フォーユー会館内)まで提出してください。  
申込書は事務局に準備しています。

申込締切 平成17年9月20日(火)

# 吉富文芸

## 短歌

巢立ちしにまたも燕の訪ひくれ  
 花畑フサ子  
 て廊下の隅に巣をつくり始む  
 東 洋子  
 熱燭がひと口欲しき夕餉なり昨  
 日向までの不安ぬぐひ去られて  
 向野 朝香  
 干ばつの続く六月裏畑に水をや  
 りやり芋挿してゆく  
 渡辺多恵子  
 かるやかな風吹く部屋に三味ひ  
 かむ朝の片づけ素早く終へて  
 池田 稔江  
 水瓶に娘の育てある睡蓮の今朝  
 は黄の花二輪咲きたり  
 佐田 正子  
 代かきを知らざる人らも張子牛  
 に喚声あげぬお田植祭り  
 畑田 照代  
 あさり貝巻貝などを具に入れし  
 朝の味噌汁沁みて味はふ

老人の生活たまの中のいくばくの貯  
 金の額の金利も下る  
 須山 俊平  
 懸命に這う蜘蛛ひとつ見つくる  
 に庭掃く我のしばしたためらふ  
 尾坐 新子  
 草原に宿りし露は朝の陽に星屑  
 のごと光りつつ消ゆ  
 高原 猛  
 プランターに嫁が植糸たるピー  
 マンの実二つつけぬ触れてみた  
 きよ  
 高原トシエ

来客に「はい」と返事を先づ送  
 り股関節かばひやをら立ちゆく  
 岡 紀子  
 予定より退院早し仏壇に掌を合  
 はすれば蠟ろうの灯盛る  
 佐藤トヨ子  
 そのむかし口に果ありと占はれ  
 き九十の坂越へ厨にたつも  
 松井カツヨ  
 胡瓜、茄子、トマト、ピーマン、  
 いんげんと自給自足の膳の賑はふ  
 河崎 則子

年毎に一人二人と亡くなりて淋  
 しくなりぬ裁友会も  
 太田 鶴子  
 針穴に糸の通らぬもどかしさま  
 とめて通し姉は帰りぬ  
 梅林壽美子  
 松江勤務の汝が送り来し五穀豊  
 穰茶朝夕味はひこの夏越さむ  
 馬渡 築川  
 ふと目覚め眠れぬままの夜の床  
 数字を数え眠りを誘う

## 川柳

一家して灯籠ながし盆供養  
 秋風が食欲連れてドア叩く  
 後藤 典男  
 一味も二味も違つ総選挙  
 猛暑去り秋の地酒に舌つづみ  
 人生の天気凶雨のち晴れがよい  
 馬渡 築川  
 病んでみて歩けることの幸を知  
 信じ合う見えぬ二人が歩き出す  
 オレオレで狙われるよな金はな  
 怠けるのも努力するのも俺次第  
 意地張ると周囲の人に嫌われる

## 働き盛りのお父さんのための健康講座 参加者大募集！！

40代、50代の働き盛りのお父さんは、毎日忙しく健康管理も後回しになりがち ですね。最近、働き盛りのお父さんの突然死が急増中です。それは、突然のように見えますが、過去の検査データをチェックし、生活習慣を改善すれば予防できることが最近の医学で解ってきました。今回の教室に参加して、いつまでも元気はつらつのお父さんでいてください！

日時・内容

日時	場所	内容
9月26日(月) 13:30~15:00 19:00~20:30	あいあいセンター	・検査結果と生活習慣病の関係 検査データの見方、危険因子について ・生活習慣の改善と健康づくり 担当；町保健師

とは同じ内容です。都合のよい時間帯に申し込んでください。

対象者 病院にかかっていない40歳から60歳までの男性、またはその配偶者  
持参するもの 過去の血液検査データ（3～5年分）、筆記用具

申し込み先 9月2日までに吉富あいあいセンターに申し込んでください。☎23-9900



# 女性の健康いきいき教室のご案内

## ～更年期でお悩みのあなたへ～

「更年期は人生の曲がり角」といわれています。自分の健康状態を見直し、その後の人生を豊かにする節目として、前向きに過ごしましょう。

福岡県京築保健福祉環境事務所では、次のように「女性の健康いきいき教室」を開催します。

参加希望の方、または問い合わせのみの方もお気軽にお電話ください。

場 所 福岡県豊前総合庁舎 4階大会議室

対 象 者 ・更年期女性及びその家族の者 ・中高年女性の健康に関心のある者

募集人員 50名程度

参加費 無料

申し込み方法 電話による(各回とも開催日前日まで)

日程・場所・内容

回	日 時	内 容
1	平成17年10月13日(木) 9:30~12:00 (受付9:00~)	「生活をいきいきと色からの健康づくり」 -色をとり入れて、元気な毎日を- カラーアナリスト・イメージコンサルタント 福田 真弓 先生
2	平成17年10月19日(水) 9:30~12:00 (受付9:00~)	「健康寿命を延ばしましょう」 -いつまでも若々しく生涯現役- 健康運動指導士 吉村 八住子 先生

申し込み先

福岡県京築保健福祉環境事務所  
保健福祉課 高齢者・児童家庭係  
福岡県行橋市中央1丁目2番1号  
TEL 0930 23 2970  
FAX 0930 23 4880

会場は駐車場が非常に少ないため、公共交通機関を利用されますよう、ご協力お願いします。

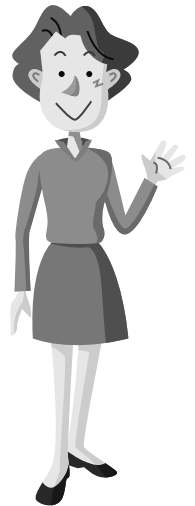

### 慶 弔

【お誕生おめでとう】

今井 佑児

優人ちゃん(喜連島下)

平松 清孝

仁ちゃん(小犬丸上)

角畑 圭一

愛衣ちゃん(土屋)

川邊 夏樹

妃那多ちゃん(喜連島下)

友田 哲也

銀士ちゃん(楡生)

林 省吾

凜平ちゃん(今吉)

植山 正輝

奈々ちゃん(和井田)

高尾 誠一

駿平ちゃん(直江)

【ご冥福をお祈りします】

向野 恒昭様 72歳(幸子古)

高尾 光子様 85歳(別府)

石丸ヒデ子様 81歳(別府)

為藤 恒雄様 65歳(別府)

福山 勲様 73歳(直江)

下畑キシ子様 78歳(高浜)

菊 ミサエ様 76歳(和井田)

川端ハル子様 84歳(喜連島上)

友田 弘司様 71歳(楡生)

### 香典返しお礼

【吉富町社会福祉協議会へ】

尾 勝様 (別府)

向野 初子様 (幸子古)

為藤 勝信様 (豊前市)

福山 武子様 (直江)

【吉富町寿会連合会へ】

尾 勝様 (別府)

向野 初子様 (幸子古)

### 贈り物

【吉富町社会福祉協議会へ】

吉小一五会会員一同様 (広津)

(8月15日受付分まで)

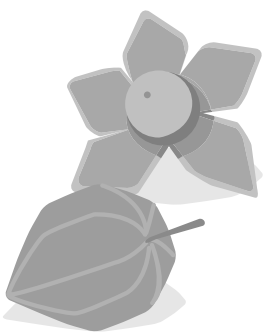

# Happy Birthday

## 歳のお誕生日おめでとう!



あいあいセンター 便り



(H16年 四辻 京亮ちゃん 別府) 9月1日生 男



(H16年 有吉 真央ちゃん 界木) 9月18日生 女



(H16年 占部 翔吾ちゃん 小犬丸下) 9月28日生 男



(H16年 久原 萌ちゃん 幸子園地) 9月29日生 女

### お知らせ

### 福岡県定期予防接種広域化が始まりました

福岡県内の市町村で、平成17年8月1日より予防接種(三種混合、二種混合、麻しん、風しん、日本脳炎、インフルエンザ:65歳以上)の広域化がはじまりました。

これにより、予防接種対象者の身体状況を日頃から把握している、町外のかかりつけ医(福岡県広域化実施協力医療機関)のもとでも接種が受けられるようになります。各病医院によって、実施の有無・接種可能な予防接種が異なりますので、事前確認のうえ、予約してください。

詳しくは、吉富あいあいセンターへお問い合わせください。  
☎ 23-9900

## 予防接種のお知らせ

### 風しん予防接種

風しんは、軽い風邪の症状から始まり、発熱、発疹、首のリンパ腺が腫れるなどの症状がでます。大人になってからかかると一般に重症化しやすく、特に妊婦が妊娠早期にかかると、先天性風しん症候群の子供が生まれる可能性が高くなります。ぜひ、予防接種を受けておきましょう。

対象者... 1歳~3歳児(90ヶ月まで可)

当日は、予診票と母子手帳を持参して下さい。

**注意** 予防接種法施行令の改正により、平成18年4月1日から、対象年齢・接種回数が変更になります。まだ接種していないお子さんは早めに接種しましょう。

詳しい問い合わせは、吉富あいあいセンター - 保健師まで  
☎ 23-9900

### 風しん予防接種日程表

吉富町 平成17年度

	9月	実施時間
唐原内科クリニック ☎ 22-0782	㊦(月)・㊧(火)・㊨(水)・㊩(金)	13:30~14:30
東病院 ☎ 22-2219	㊧(火)・㊨(水)・㊩(金)	14:00~17:30
佐本外科・整形外科医院 ☎ 25-2225	㊦(月)・㊧(火)・㊨(木)・㊩(金)	14:00~17:30
中山内科医院 ☎ 23-5623	㊦(月)・㊧(火)・㊨(水)・㊩(金)	15:00~18:00

予備日... 10月14日(金) 上記各病医院



- あいあいセンター 今月の健康案内
- 9/6 10時~12時 赤ちゃん広場 あいあいセンター
  - 9/4 9時~10時30分 子宮・乳がん検診 あいあいセンター
  - 9/3 13時~14時30分 子宮・乳がん検診 あいあいセンター
  - 9/3 10時~12時 子宮・乳がん検診 あいあいセンター
  - 9/2 9時~10時30分 子宮・乳がん検診 あいあいセンター
  - 9/16 10時~12時 健康相談 あいあいセンター
  - 9/13 9時~10時30分 子宮・乳がん検診 漁村センター
  - 9/12 9時~10時30分 子宮・乳がん検診 あいあいセンター
  - 9/9 10時~12時 健康相談 あいあいセンター
  - 9/8 9時30分~12時 機能訓練A あいあいセンター
  - 9/30 14時~14時20分 BCG接種(3~5ヵ月児) あいあいセンター
  - 9/27 10時~12時 赤ちゃん広場 あいあいセンター
  - 9/26 10時~12時 介護家族健康相談 あいあいセンター
  - 9/22 9時30分~12時 機能訓練A あいあいセンター
  - 9/16 13時30分~14時30分 乳児健診(4ヵ月児・7ヵ月児) あいあいセンター