

太陽と緑豊かな住みたくなる町

広報

よしとみ

YOSHI TOMI

6 | 2004.6.1
Jun
No.626

発行 / 吉富町役場
〒 871-8585 築上郡吉富町大字広津 226番地 1
TEL 0979)24-1122 FAX 0979)24-3219



オープニングの餅まき

よしとみワッショイ春まつり



世帯数	2,743	戸月比	-2
女	3,864	戸月比	-1
男	3,493	戸月比	-9
町の人口	7,357	戸月比	-10

町の動き
平成16年5月1日現在

山国川河川敷で4月25日、毎年恒例の「よしとみワッショイ春まつり（吉富町商工会主催・吉富町後援）」が開催されました。春まつりは午前10時から子どもたちによるバトンや餅まきでオープニング。バラエティー豊かな催しが、特設ステージや場内で行われ、多くの人出でにぎわった楽しい一日でした。（関連記事は1ページ）

主な内容	
児童手当現況届について.....	2
町財政事情の公表.....	4 ~ 6
下水道だより.....	7

不正大麻・けし撲滅運動

きれいなけしの花にご用心

きれいなけしの花を見かける季節になりましたが、けしには植えて良いものと、悪いものがあります。

植えてはいけない

* けしの特徴 *

- ・草丈が大きく1m以上になる。
- ・全体が白っぽい緑色をしており、毛がない。
- ・茎を抱き込むように葉が生えている。
- ・葉が大きく長楕円形で、まわりの切れ込みが浅い

など

このようなけしを見かけた人は保健福祉環境事務所（保健所）又は警察署までご連絡下さい。

連絡先：京築保健福祉環境事務所
総務企画課 企画指導係
☎ 0930 23 2379
行橋市中央1 2 1



六月は、国民健康保険税第二期分と町県民税第一期分の納期

六月は国民健康保険税 町県民税の納期です

です。

町税は、納期限内に納めましょう。

納期限を過ぎると、延滞金も生じてきますので、ご注意ください。

なお、町税は口座振替で納めることができます。納めに行く手間が省け、忘れの心配もなく、たいへん便利です。ぜひご利用ください。

第46回「水道週間」

平成16年6月1日～6月7日

安心の笑顔ひろがる水道水

児童手当現況届について

児童手当を受けている方は、毎年6月中に「児童手当現況届」を提出しなければなりません。この届は、毎年6月1日における状況を記載し、児童手当を引き続き受ける要件があるかどうか確認するためのものです。

この届の提出がないと、6月分以降の手当が受けられなくなりますので、ご注意ください。

現況届に必要な添付書類等

請求者(受給者)の健康保険証

前住所地の市区町村長が発行する児童手当用所得証明書
(吉富町に平成16年1月1日に住所がない方のみ提出)

この他、必要に応じて提出する書類があります。

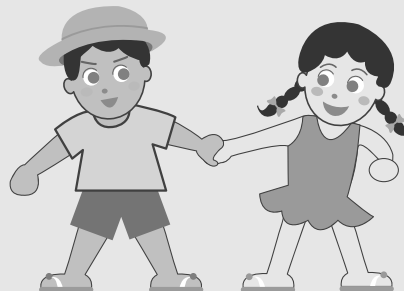

児童手当法が改正された場合「新制度」について広報いたします。

健康福祉課 児童手当係 ☎ 24 - 1123

新年度(平成16年7月～平成17年6月)までの 国民年金保険料免除(全額・半額)の 申請受付を開始します。

住 民 課

経済的理由や離職等により保険料のお支払いが困難な方は、保険料の免除制度をご利用ください。保険料を未納のままにしておきますと、将来年金が受けられない場合があります。

〔全額免除〕

保険料半額(月：13,300円)を免除する制度です。

〔半額免除〕

保険料半額(月：6,650円)を免除する制度です。

保険料を全額納めることは困難でも半額なら納めることができる方。

(半額免除の承認を受けた方でも、残り半額分の保険料を納めないと未納期間になってしまいますのでご注意ください。)

全額・半額免除の判定基準

- ・本人と配偶者および世帯主の平成15年中の所得が基準となります。(全額免除・半額免除の別や世帯の構成人数等により所得制限額は異なります)
- ・災害・失業・倒産などを理由とするときは特例措置があります。
特例措置認定を受けるためには雇用保険受給資格者証や離職票などの「公的機関の証明」が必要です。

手続きに必要なもの

年金手帳と印鑑(本人が署名する場合は不要)

特例措置認定の場合は「公的機関の証明」

手続き・ご相談は 役場住民課(☎24 112まで)

こんなに違う!免除と未納

	全 額 免 除	半 額 免 除	未 納
老齢基礎年金を受け取るための資格期間には	受給資格期間に入ります	保険料の半額を納めると受給資格期間に入ります	受給資格期間に入りません
受け取る老齢基礎年金額は	免除期間は年金額に3分の1が反映されます	半額の保険料を納めると年金額に3分の1が反映されます	年金額に反映しません
障害基礎年金や遺族基礎年金を受けるときは	保険料を納めた時と同じ扱いです	保険料の半額を納めると全額納めた時と同じ扱いです	年金を受けられない場合もあります
後から保険料を納めることは	10年以内なら納めることができます	10年以内なら納めることができます	2年を過ぎると納めることができません

町の経済

町財政事情の公表

地方自治法第24条の3第1項及び吉富町財政事情書の作成及び公表に関する条例に基づき、平成15年度下半期の財政事情を、次のとおり公表します。

平成16年5月31日

吉富町長 中 家 一

- 1.平成15年度一般会計予算の執行状況
- 2.平成15年度特別会計予算の執行状況
- 3.財産の状況
- 4.地方債及び一時借入金の状況

1. 平成15年度一般会計予算の執行状況（3月末現在）

歳入

款別	現計予算額	収入済額
町税	674,014	706,025
地方譲与税	19,200	25,618
利子割交付金	6,700	5,951
地方消費税交付金	59,000	61,101
自動車取得税交付金	14,000	15,078
地方特例交付金	42,755	42,755
地方交付税	742,820	765,233
交通安全対策特別交付金	1,000	1,036
分担金及び負担金	53,795	53,578
使用料及び手数料	43,765	38,706
国庫支出金	168,796	93,684
県支出金	275,663	212,393
財産収入	990	910
寄附金	1	100
繰入金	305,343	305,234
繰越金	52,952	52,952
諸収入	23,139	15,000
町債	368,900	67,800
合計	2,852,833	2,463,154
収入率		86.34%



歳出

(単位:千円)

款別	現計予算額	支出済額
議会費	61,780	61,228
総務費	619,772	440,282
民生費	750,118	679,350
衛生費	244,476	232,558
労働費	5	0
農林水産業費	301,971	280,502
商工費	9,070	8,666
土木費	283,752	168,817
消防費	111,227	110,111
教育費	349,086	332,146
公債費	119,435	119,097
諸支出金	542	541
予備費	1,599	0
合計	2,852,833	2,433,298
執行率		85.29%

(注) 現計予算額には、平成14年度からの繰越明許費繰越額を含む。

3. 財産の状況（3月末現在）

土地		317,465㎡
建物		27,676㎡
基金・有価証券出資金		2,690,117千円

4. 地方債及び一時借入金の状況

（単位：千円）

（1）一般会計債（3月末現在）

事業別（ ）は内財源対策分

事業別	借入先別
海岸漁港事業債 87,097 (3,153)	財務省 607,388
町営住宅債 340,346	
義務教育施設債 100,282 (5,614)	
体育施設債 105,483 (67,200)	日本郵政公社 455,744
厚生福祉施設債 12,749	
水道施設債 211,222	1,309,928 共済組合 農協 その他 246,796
防災施設債 41,156 (1,399)	
減税補てん債 184,163	
臨時税収補てん債 38,930	
臨時財政対策債 188,500	

（2）水道事業債（3月末現在）

水道事業債	433,453	財務省	301,199
		公営企業金融公庫	132,254

（3）公共下水道事業債

公共下水道事業債	1,483,110	財務省	528,713
		簡易保険資金	924,597
		公営企業金融公庫	21,500
		銀行等	8,300

（4）一時借入金

国民健康保険特別会計： 50,000千円

わたしたちの

2. 平成 15年度特別会計予算の執行状況

（単位：千円）

（1）国民健康保険特別会計

歳入	歳出
予算現額 716,257	予算現額 716,257
収入済額 642,861	支出済額 640,550
収入率 89.75%	執行率 89.43%

（2）老人保健特別会計

歳入	歳出
予算現額 856,604	予算現額 856,604
収入済額 793,084	支出済額 760,650
収入率 92.58%	執行率 88.80%

（3）奨学金特別会計

歳入	歳出
予算現額 17,811	予算現額 17,811
収入済額 17,679	支出済額 7,412
収入率 99.26%	執行率 41.61%

（4）公共下水道事業特別会計

歳入	歳出
予算現額 745,232	予算現額 745,232
収入済額 381,105	支出済額 248,436
収入率 51.14%	執行率 33.34%

（注）予算現額には、平成年度からの繰越明許費繰越額を含む。

（5）災害復旧特別資金貸付事業特別会計

歳入	歳出
予算現額 1,441	予算現額 1,441
収入済額 1,337	支出済額 1,330
収入率 92.78%	執行率 92.30%

（6）水道事業会計

区分	収入		区分	支出	
	予算現額	執行済額		予算現額	執行済額
収益の収入	149,028	148,842	収益の支出	149,028	141,881
資本の収入	370	0	資本の支出	44,798	39,675

平成 14年度末の吉富町普通会計の バ ラ ン ス シ ー ト

(平成 15年 3月 31日現在)

(単位: 千円)

借 方	貸 方
資産の	負債の
1.有形固定資	1.固定負債
(1) 総務費 278,648	(1) 地方債 1,242,128
(2) 民生費 163,715	(2) 債務負担行為
(3) 衛生費 181,209	物件の購入等 114,779
(4) 労働費 0	債務保証又は損失補償 0
(5) 農林水産業費 3,685,835	債務負担行為計 114,779
(6) 商工費 106,365	(3) 退職給与引当 296,967
(7) 土木費 2,564,617	固定負債合計 1,653,874
(8) 消防費 103,443	2.流動負債
(9) 教育費 2,483,987	(1) 翌年度償還予定額 75,960
(10) その他 17,240	(2) 翌年度繰上充用 0
計 9,585,059	流動負債合計 75,960
(うち土地 1,299,626)	負債合計 1,729,834
有形固定資産合計 9,585,059	[正味資産の部]
2.投資等	1. 国庫支出金 2,284,610
(1) 投資及び出資金 255,687	2. 都道府県支出金 1,139,084
(2) 貸付金 102,550	3. 一般財源等 7,532,587
(3) 基金	正味資産合計 10,956,281
特定目的基金 1,247,682	負債・正味資産合計 12,686,115
土地開発基金 91,352	
定額運用基金 62,337	
基金計 1,401,371	
投資等合計 1,759,608	
3.流動資産	
(1) 現金・預金	
財政調整基金 789,505	
減債基金 404,198	
歳計現金 104,207	
現金・預金計 1,297,910	
(2) 未収金	
地方税 30,970	
その他 12,568	
未収金計 43,538	
流動資産合計 1,341,448	
資産合計 12,686,115	

債務負担行為に係る補償等

物件の購入等に係るもの 0千円

債務保証及び損失補償に係るもの 8,855千円

利子補給等に係るもの 0千円

さわやかなくらしをあなたに 下水道だより

『一部地域で公共下水道が使用 できるようになっていきます』

今回は、下水道受益者負担金
に関する質問にお答えします。

Q・公共下水道が使えるように
なったかどっかは、どうして
わかるの？

A・これまでの下水道工事の際
に民地内に「公共ます」が設
置されている家屋は、使える
ようになっていきます。また、
その建物所有者には今月初旬
に「平成十六年度下水道事業
受益者負担金納入通知書」（見
本参照）が届いていることと
思います。

Q・下水道受益者負担金とは何
なの？

A・下水道の整備は町全体とい
うことではなく、区域が特定
されることから下水道の整備
によって便益性や利用価値を

享受できる方々に、建設費の
一部を負担していただくもの
です。

Q・下水道受益者負担金の納付
はどうすればいいの？

A・負担金の納付方法には分割
納付と一括納付があります。

【分割納付の場合】

負担金を五年に分割して、
さらに各年度を三期に分けて
納付していただきます。

その第一期分の納期は六月
一日から六月三十日です。

【一括納付の場合】

前納していただく期間によ
って、前納報奨金の交付率が
ちがってきます。たとえば、
第一期の納期に全額納付され
る場合は二十%の前納報奨金
が交付されます。

下水道排水設備指定工事店追加指定のお知らせ

「吉富町下水道排水設備指定工事店」の追加指定がありましたのでお知らせします。

指定店の名称	営業所の所在地・電話番号	指定年月日
(有) 若本屋	豊前市大字千束 289- 5 ☎ 0979 83 2525	H16.4.26

(見本)

これから公共下水道が

整備される区域の皆様へ

下水道工事の進捗にともない
公共下水道が使用できるよう
なる世帯は今後ますます増えて
いきます。使用できるようにな
った後には、「下水道事業受益者
負担金納入通知書」が届くこと
になりますので、ご理解いた
だきますようお願いいたします。

平成16年度 下水道事業受益者負担金納入通知書 (1-1)

〒837-0101
徳島県吉富町大字
吉富 1-1-1

平成16年6月1日付

吉富町長 吉富 孝

通知書番号	16014
個人番号	
納入金額	149,960 円

期 別	第 1 期	第 2 期	第 3 期
納入金額	10,000 円	9,500 円	9,500 円
交付金率	10.00%	9.50%	9.50%

吉富町の町民が、
下水道事業に負担する
べき負担金は、市町村に
おき最善な方法で納付
してください。

全額納付額	一括納付金額	2年分一括納付額
149,960 円	29,000 円	114,460 円

年度納付額	一括納付金額	2年分一括納付額
29,000 円	1,749 円	27,250 円

納 付 場 所
吉富町役場・徳島銀行
大分銀行・豊後銀行
徳島銀行
徳島県信用金庫
吉富支店
大分県信用金庫

農業所得の収支計算説明会開催のお知らせ

農業所得の収支計算説明会を次のとおり開催します。

開催日時		開催場所
6月28日(月)	午後2時～	行橋市大橋1926 行橋市中央公民館
6月29日(火)	午後2時～	豊前市大字吉木956(豊前市役所横) 豊前市総合福祉センター2階視聴覚室

対象者...水稲、麦及び大豆のみを栽培している農家の方(白色申告の方)
筆記用具及び計算器具を持参してください。

問い合わせ先

行橋税務署個人課税第一部門 ☎ 0930 23 0582

吉富町役場税務課 ☎ 0979 24 1125

農業に関する「収入金額が分かる書類」、「必要経費の領収書等」は必ず保存してください。

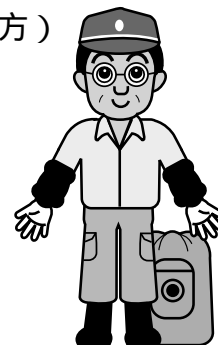

築上東部三町村合併協議会協議内容

第1回築上東部三町村合併協議会
平成16年4月15日(木)午後1時0分から
新吉富げんきの杜 研修室

議事

- 協議第4号 上下水道事業の取扱いについて(継続協議)
- 協議第4号 人権・同和問題の取扱いについて
- 協議第4号 農林水産関係事業の取扱いについて
- 協議第4号 上下水道事業の取扱いについて
- 協議第4号 建設関係事業の取扱いについて
- 協議第5号 学校教育関係の取扱いについて
- 協議第5号 幼小中学校の通学区域の取扱いについて
- 協議第5号 社会体育関係の取扱いについて

第1回築上東部三町村合併協議会
平成16年5月13日(木)午後1時0分から
大平村役場2階 会議室

報告

報告第6号 新町の事務所の位置候補地選定について

議事

- 協議第4号 建設関係事業の取扱いについて(継続協議)
- 協議第5号 各種福祉制度の取扱いについて
- 協議第5号 社会福祉協議会の取扱いについて
- 協議第5号 農林水産関係事業の取扱いについて
- 協議第5号 学校教育関係の取扱いについて
- 報告第7号 築上東部三町村合併協議会監査委員の変更について
- 認定第1号 平成16年度築上東部三町村合併協議会歳入歳出決算の認定について

【次回開催予定】

日時 平成16年6月9日(水) 午後1時0分
会場 吉富フォーユー会館 研修室1・2

【次回協議項目】

1. 協議第7号 国民健康保険事業の取扱いについて
2. 協議第8号 建設関係事業の取扱いについて
3. 協議第9号 社会教育関係の取扱いについて

吉富町合併研究会協議内容

第1回研究会 平成16年4月7日(水)午後1時0分から
役場2階委員会室

- 協議第4号 (継続協議) 上下水道事業の取扱いについて検討
- 協議第4号 人権・同和問題の取扱いについて検討
- 協議第4号 農林水産関係事業の取扱いについて検討
- 協議第4号 上下水道事業の取扱いについて検討
- 協議第4号 建設関係事業の取扱いについて検討
- 協議第5号 学校教育関係の取扱いについて検討
- 協議第5号 幼小中学校の通学区域の取扱いについて検討
- 協議第5号 社会体育関係の取扱いについて検討

新町の事務所の位置小委員会経過報告

第1回研究会 平成16年5月6日(木)午後1時0分から
役場2階委員会室

- 協議第4号 (継続協議) 建設関係事業の取扱いについて検討
- 協議第5号 各種福祉制度の取扱いについて検討
- 協議第5号 社会福祉協議会の取扱いについて検討
- 協議第5号 農林水産関係事業の取扱いについて検討
- 協議第5号 学校教育関係の取扱いについて検討

新町の事務所の位置小委員会経過報告

協議会で協議された内容や合併に関する詳細は、合併協議会だよりでお知らせしています。

【閲覧場所のお知らせ】

築上東部三町村合併協議会で開催されました会議結果(第1回から現在まで)をフォーユー会館の窓口横と企画財政課内の2ヶ所に設置しましたので、ご自由に閲覧ください。

なお、会議結果につきましては、協議会終了後、適時更新していきます。

持出し等はできませんのでご協力をお願いいたします。

夏の夜の音楽会

ピアノファンタジー

K a b a s a w a M i n o

ピアノ

加羽沢美濃

横須賀市生まれ。3才からピアノを始め、ヤマハジュニアオリジナルコンサート時代には、天才少女と話題になる。

東京芸術大学から同大学院の作曲科に進み98年卒業。大学院在学中にCDデビューし、すでに20枚のCDが発売されている。なかでも「楽園」は、今人気のベストセラー作家、鈴木光司のファンタジー・ノベル「楽園」を、作家自身のプロデュースにより加羽沢が作曲・演奏した作品で、大きな話題を呼んだ。

97年、カザルスホールでデビュー・コンサートを開催し、その後も「ギンザ・クラシックス」「ギンザめざましクラシックス」に参加。さらに99年の3月には、銀座・王子ホールにて「加羽沢美濃ピアノ・パーティー」のシリーズをスタート。作曲家としてのオリジナル曲演奏、リクエストコーナーでの即興演奏などで早くも人気を集めている。

作曲家としては、98年・月曜ドラマ・スペシャル「埋葬された愛」、2000年・TVアニメ「くまの子ウーフ」、2002年・「愛と青春の宝塚」、「整形美人」などで作曲・演奏。2003年度は、「かるたクイーン」、映画「チルソクの夏」、「穂高よ永遠なれ〜北穂高小屋物語」(ドキュメンタリー)などの音楽を担当する。

テレビ出演では、99年7月から「新題名のない音楽会」の司会を武田鉄矢と共に務めた。2004年3月公開の草薙剛主演で話題の映画「ホテルビナス」でピアノ演奏を担当。ヴァイオリニストの高嶋ちさ子と組んだカジュアル・クラシックス「Chisa&Mino」のコンサートは全国展開の人気となり、CDも2枚がベストセラーになっている。2003年4月より、「名曲リサイタル」の司会を担当。2003年6月30日、ドイツのロイトリンゲンで、オリジナル作品をヴルテンベルク・フィル(ロイトリンゲン・フィル)と共演し、録音もした。作曲家として、演奏家としての大いなる飛躍が期待されている。



ゲスト
フルート
萩原 貴子
Hagiwara Takako

東京芸術大学附属高校・東京芸術大学を経て、同大学院修了。当代きってのヴィルトゥオーソフルーティストとして高い評価を得ている。フルートを金 昌国、P.マイゼン等に、室内楽を斎藤雅広に師事。

1990年ミュンヘン国立大学に留学。1992年に第61回日本音楽コンクールに於いて(当時8年に一人しか優勝者が選ばれない)フルート部門で優勝、同時に加藤賞も受賞。その他の著名なコンクールでも多数受賞。

1994年には日本有数のコンサートの一つである、彩の国埼玉芸術劇場のオーブニングを飾る。2000年4月には、全てのクラシック演奏家の中から、一年に一組(一人)だけ選ばれる国際交流基金(外務省)の派遣でアフリカ(ザンビア・エジプト)で計8回のコンサート及び小中学校でワークショップも行う。「炎のフルーティスト」と呼ばれ、鋭い感性と輝かしい技巧による切れ味の良いアプローチにより、名手としての輝きをさらに増し、全国各地で好評を博している。

2001年CDデビューし、「カルメンファンタジー2001」「美空ひばり・ON・フルート〜愛燦燦」「モーツァルトフルート四重奏曲集〜トルコ行進曲」を相次いでリリース。

現在、東京芸術大学附属高校、武蔵野音楽大学の講師。
2003年、2004年、全日本学生音楽コンクールの審査員も勤める。

星に願いを(LA-リーソ)

小さな世界(RMツァーマン&RBツァーマン)

アランフィス協奏曲より(ロドリゴ)

アヴィ・マリア(カッチーニ)

ハンガリー曲園幻想曲(ドブラー)

ラピシア(加羽沢 美濃)

チルソクの夏(加羽沢 美濃)

加羽沢 美濃のリクエスト・コーナー

萩原貴子のフルート講座

その他

※プログラムは、変更になる場合がございます

2004.7/16 金 吉富フォーユー会館

開場 18:30 開演 19:00 入場券/前売り ¥1,000・当日 ¥1,500

●全席自由
小学生未満のお子様のご入場は御遠慮下さい

主催/吉富町教育委員会 問い合わせ・入場券取扱い*吉富フォーユー会館 福岡県築上郡吉富町大字広津413-1 TEL 0979-23-5006

旭日単光章を受章

元町議会議長・中山多都三さん

わがまち・ふるさと
トピックス



旭日単光章を受章した中山さん

元町議会議長の中山多都三さん（広津上）が、永年地方自治の育成発展に貢献した功績が認められ、平成十六年四月一日付けで、旭日単光章を受章しました。

中山さんは、昭和四十二年五月から昭和五十八年四月まで、連続四期十六年にわたり吉富町議会議員に在職し、特に昭和五十年五月から昭和五十八年三月までの二期八年間、議長として円滑な議会運営に尽力されました。

町民の皆様へお礼

4月25日開催の「よしとみ・ワッショイ・春まつり」への多くのご来場ありがとうございました。

吉富町商工会

工事入札 結果報告

城留菊印線道路改良工事
三百四十二万八千八百四十五円
(有)麻野鉄工建設興業

委嘱状を受け取る高尾さん



地域交通安全活動推進委員に 高尾滋子さんが委嘱されました

地域交通安全活動推進委員制度とは、地域の道路交通に関するモラルを向上させ、交通安全の確保について、諸活動のリーダー（ボランティア）の方々に法律上の資格を付与し、交通安全活動の促進を図るために設けられた制度で、吉富町からは高尾滋子さんに堀之内豊前警察署長から委嘱状が交付されました。

任期は、平成十六年四月一日から平成十八年三月三十一日までとなっております。

おわびと訂正

「広報よしとみ5月号」の17ページに掲載しました「平成16年度自治会長名簿」中に、高浜の自治会長である中山梯治さんが「会計」となっていますが、「会長」の誤りでした。

おわびして訂正いたします。

よしみフェスティバル 春まつり



会場の全体風景



ミュージックショーもありました



ウナギをゲット



お楽しみ抽選会



子どもたちのハンドベル演奏



大人気のフワフワパンダ



多くの人たちでにぎわいました



Welcome to Hi-D-Land

国際交流ダイアリー ただいま～！タイから帰ってきました。

4月24日から30日まで、九州各地や大阪の国際交流員8人と一緒にハビタット・フォー・ヒューマニティ・インターナショナル(Habitat For Humanity International、あるいはHHI)という組織に参加して、ボランティアとしてタイの北東にあるウドンターニ(Udon Thani)という町に行きました。HHIは1976年以来、シェルターや家を必要とする人々のために独自のプログラムを展開しています。「家を建てる。コミュニティを築く。世界中に希望の橋をかけよう」というスローガンの下、ボランティアの協力によって、いろんな人々に新しい家、新しい生活、新しい希望を創っています。以下は私達が家を建てた過程と思い出です。

ウドンターニの紹介

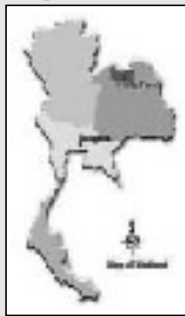

ウドンターニ(略名:ウドン)はタイの北東にあるバンコクから約560kmの距離にある町です。面積は15,589sq. kmです。

ウドンは主に農業のコミュニティなので、低所得の家族が多いです。したがって、粗末な小さな家に住んでいる人々もたくさんいます。こちらは、サンヤ・サイヤラさんが4人家族と一緒に暮らしている家です。

4月24日(土)

バンコクから一時間の飛行機に乗ってウドンターニに到着。

タイには、お客さんを歓迎する時に香りたっぴりなお花で作ったレイをお客さんにあげる習慣があります。私もレイをもらいました！



4月25日)



ハビタットのオリエンテーションが終わったら、お昼は、ウドンターニ老人ホームに住んでいるお婆ちゃんとお爺ちゃん達と伝統的なタイ料理を食べました。そして、私達の安全や健康のためにお祈りしてくださった92歳のお婆ちゃんと記念写真を撮りました。



続いて、ウドンターニ孤児院にいる子供達とゲームしたり、お菓子とジュースを配ったりしました。言葉が通じませんでしたが、子供達が喜んでくれて、笑顔をいっぱいもらって、楽しい交流ができてとてもよかったです。

4月26日(月) ~27日(火)

ハビタットの経験者から説明を聞いて、セメント作りから始めました。セメントをつけたれんがを一つ一つ地面から屋根まで積んで壁を造りました。



4月28日(水)

壁が完成した後、家の中に運んできた砂、石、水とセメントの粉をよく混ぜて、平たい床を造りました。



4月29日(木)

皆の努力のおかげで予定した時間以内に二つの家が完成しました！



4月30日(金)

最後に献納式でテープカットをして、この町で初めてボランティアと一緒に建てた家を二つの家族に献納しました。幸せな顔と感動の涙がたくさん出てきました。

私は、たった一週間の期間をタイで過ごしましたが、皆の力を合わせて、少しだけの貢献でしたが、二つの家族のために新しい家を造れたことは、本当に信じられませんでした。新しい家をもたらした家族はもちろん喜びましたが、実は、タイに行ったボランティア達が他の人々を助ける経験ができたことも感謝しています。この一週間の経験は一生忘れないと思います。もし吉富町の皆さんも海外でボランティア活動する興味を持ったら、是非ハビタットのウェブサイト(www.habitat.org)をご覧ください。





プール監視員を募集します

吉富町教育委員会

吉富町教育委員会では、7月21日から町民プールの開放を開始しますので、開放期間中のプール監視員を次のとおり募集します。

募集人員 若干名

勤務時間
午前10時～午後6時
採用条件 18歳～65歳までの責任感旺盛な方（高校生は不可）
待遇 時間給 730円
申し込み先 吉富フオーユ一会館内 吉富町教育委員会
☎22・1944
申込期間 6月21日（月）

心と体の発達教育相談

子どもの望ましい成長発達を図るために、医療、教育・心理、福祉の専門家が保護者の方に家庭での養育やこれからの教育について、様々な相談に応じます。お気軽にお申し込みください。

【日時・場所】

平成16年7月30日（金） 13:30～17:00

豊前市総合福祉センター

（豊前市大字吉木955 ☎82-1111）

都合のよい時間に相談できます。

【申込先】 吉富町教育委員会 ☎22-1944

福岡県教育庁京築教育事務所 教育相談室 ☎83-3603

【申込方法】 吉富町教育委員会に備え付けの申込書で申し込んでください。

電話による申し込みもできます。

【申込期限】 平成16年7月1日（木）

【相談費用】

無料（保護者の負担はありません。）



いきいき音楽講座の受講生を募集します！

こころがふさぎ込んだ時に、好きな音楽を聴くことで、心が癒されたり、楽しい気分になったりという経験は誰にでもあると思います。

音楽はリラックス効果や能率向上効果、呼吸機能改善効果など様々な効果があることが立証され、病院や介護施設、保育所等の施設で広く活用されています。

今回、住民の皆さんを対象にした音楽療法の講座を、下記のとおり開催しますので、ぜひご参加ください。きっと、音楽との素敵な出会いがあなたを待っています！

日時及び内容

回数	日時	内容
1	7月6日（火） 13:30～15:30	こころの健康と音楽 ～音楽療法とは～
2	7月27日（火） 13:30～15:30	身近に音楽を楽しもう！ ～音楽療法の実際～

場 所 吉富あいあいセンター 多目的室

講 師 大分音楽療法研究会
音楽療法担当者

受講料 無料

申し込み 6月25日（金）までに、
吉富あいあいセンターに
申し込んでください。
☎23 9900

福岡県の相談機関合同

親と子のなやみ相談窓口

悩みを持つ青少年たち、子育てに悩んでいる保護者の方、
まずは一度電話してみませんか。面接による相談も行います。
いろんな分野の専門のスタッフが相談に応じます。

日時 平成16年6月28日(月)~29日(火)
9時から16時30分まで

会場 北九州市子ども総合センター
かなだ少年支援室
北九州市小倉北区田町1番2号
(金田バス停すぐそば)

相談電話番号

 093 591 7874
6/28~29の間の臨時電話です。

相談内容

しつけ、児童虐待などの子育ての不安
いじめ、友だち関係など学校の不安
ひきこもり、不登校、非行、薬物の悩み
進学、進路や将来についての不安や悩み
その他、子どもに関する様々な相談に応じます

秘密厳守

問い合わせ先

福岡県生活労働部青少年課(指導係)

 092 643 3388

6・13	6・6	祝日	休日	休日	月・日	病
梶原内科泌尿器科クリニック	久持クリニックス	前田内科	歯科 (9時~17時)	内科・小児科 (9時~翌日6時)	82・8820	豊築休日急患センター
四郎丸	栄町	田尻	荒堀	豊前市		名地区
6・27	6・20	6・3	6・20	6・3	月・日	病
和田胃腸科内科	中尾循環器科内科	豊和会豊前病院	大堀クリニックス	清松内科医院	清田整形外科医院	南外
牛神	加来	黒土	豊田町	本町	恒富	殿

休日相談医案内



お知らせ

パソコンに触れてみよう!

生涯学習講座「パソコン教室」の受講生を募集します。

対象者 吉富町在住の20歳以上の方
(以前受講した方についても申込みできますが、定員を越す場合は初めて受講する方を優先させていただきます。)
ワープロ等の文字入力ができる方

《エクセル初級講座》

講座内容 表計算ソフトの基本的な操作と表集計等

開催日時 6月10日(木)・11日(金)
午後7時00分~午後9時00分
(1日2時間の2日間)

申し込み受付期間

6月3日(木)から6月9日(水)
午前8時30分から午後5時まで
(ただし、土日祝日は除く)

《ワード中級講座》

講座内容 ワードプロソフトを使用した文書等の作成

開催日時 6月24日(木)・25日(金)
午後7時00分~午後9時00分
(1日2時間の2日間)

申し込み受付期間

6月3日(木)から6月17日(木)
午前8時30分から午後5時まで
(ただし、土日祝日は除く)

場 所	吉富フォーユー会館 3階 パソコン教室
定 員	各講座20名(先着順とします。)
受 講 料	無料(ただし、テキスト代として200円必要となります。)
申し込み	吉富町教育委員会 (吉富フォーユー会館内) 吉富フォーユー会館窓口にてお申し込みください。都合で申し込みに来られない方は、電話受付をいたします。
問い合わせ	吉富町教育委員会 ☎22 1944

平成16年度福岡県女性海外研修事業「女性研修の翼」団員募集

研修国 カナダ・アメリカ合衆国

研修時期 平成16年10月17日～10月24日

研修コース 福祉・女性の人権コース 経営・労働コース

応募資格 県内に居住し、平成16年4月1日現在20歳以上65歳以下の方で団体や企業で男女共同参画等に関する活動を積極的に行っており、帰国後も活動を期待できる方。公務員や学生、過去同種の派遣事業に参加した方は除きます。



募集人員 30名（書類選考と面接選考有り）

海外研修費用 20万程度

募集期間 平成16年5月17日～6月24日

申込み先 役場総務課 ☎0979 24 1122

問い合わせ先 県男女共同参画推進課 ☎092 643 3391

「これから犬を飼う人のための講習会」 及び「子犬の譲渡会」を開催します。

1.これから犬を飼う人のための講習会(事前講習会)

日時 平成16年6月16日(水) 13:30～15:30（受付13:00～13:30）
場所 福岡県京築保健福祉環境事務所会議室（行橋市中央一丁目2-1）
対象者 子犬の譲渡を希望する県民及びこれから犬を飼う予定の県民
主な内容 「あなたは本当に犬が飼えますか？」「子犬を迎える準備」など

2.子犬の譲渡会

日時 平成16年6月23日(水) 13:30～15:30（受付13:00～13:30）
場所 福岡県京築保健福祉環境事務所会議室（行橋市中央一丁目2-1）
対象者 「これから犬を飼う人のための講習会(事前講習会)」を受講した県民に限る。
主な内容 子犬選び、子犬の決定(複数の希望者がいる場合は抽選)
講習:「子犬の飼育方法」「犬の健康管理」「子犬のしつけ方」

3.その他

申し込み方法 事前に電話で福岡県京築保健福祉環境事務所衛生課
（0930 23 2245）に申し込むこと（6月1日受付開始）
募集人員 30名程度（定員になり次第締切ります）
注意事項 譲渡希望者は、必ずこれから犬を飼う人のための講習会
（事前講習会）」を受講すること。
譲渡犬 福岡県動物管理センターで健康チェックした子犬です。



青富文芸

短歌

枯れしやと夫と見てあし隣家の
 稗芽^{なつめ}ぶけり連休の明け
 佐田 正子

向野 朝香
 手術より二年経ちたる夫にして
 今年五十本のトマト苗植う

渡辺多恵子
 五十年前の話はそれぞれにやや
 に美化され会盛りあがる

池田 稔江
 ゆりかもめ中州に群れて春陽浴
 ぶ北に帰る日近くあらむか

石井真理子
 車椅子の妻に寄り添ふ老いのあ
 てパン渡しある眼^{まなこ}やさしも

瀬口 久子
 小さき木にこぶしのあまた賑ら
 むに俯けるまま去りし友思ふ

友原 友子
 子には子の子育てあらむ言ひた
 くて言はず声のむその折々に

花畑フサ子
 氏神様の満開の桜眺めつつ老人
 会のひと日楽しむ

東 洋子
 青年のナイーブなる感性ただな
 らず「音」の文章くり返し読む

宮房 昭子
 思ひきり梅干の種噛みてあつ今
 朝の占ひに気負ひてあれば

松井カツヨ
 薄皮を剥けば真白な真珠色新玉
 葱の生氣いたたく

河崎 則子
 老人会の花見弁当酒ビールめく
 りて湧き立つ大貞公園

太田 鶴子
 園児らの箱飛び遊びとべる児も
 とべない児にも皆拍手す

太田 延子

リハビリの時刻みゆく器具の音
 通院ながき過ぎゆき思ふ

畑田 照代

師の庵の茶事遙かなり露地の辺
 にこぶしの花の白く咲きぬき

須山 俊平

百歳を越えゆくことは幸せぞ短
 歌をつくり今日も生きゆく

尾坐 新子

手のこぶし握りしむごと蕨^{わづ}萌え
 棟方志功の仏画を思ふ

高原 猛

次ぎ次ぎと友等逝き果て残る身
 に「ハナハトマメ」の世代は遠し

岡 紀子

萌え出する若葉の色の柔かしい
 だきやりたるみどり児に似て

佐藤トヨ子

ひさびさの曾孫のしぐさに癒や
 されて老いの心のなごみゆゆな

梅林壽美子

いねぎはに気をとめて見る世界
 の天気汝の任地のシカゴは明日
 晴れ

馬渡 築川
 老い行くは止めえざれど我が体
 意のままならず悲しかりけり

俳句

母の日の在りし日の母胸に棲^すむ
 田中 収

矢のごとく目前をダイブ初^{つば}燕

中石キヌエ
 友の輪を日ごと広げて柿若葉

中川ハナエ
 老鷲の遠音折々御堂まで

山口てる代
 遠き日の恋の想い出落し文

猫田加代子
 花人となりて姉妹の京の旅

山本美津子
 百人の母子の集や若葉風

矢頭ミキ子
 バス停に自販機一つ初燕

広田千代子
 辻馬車の蹄の音や若葉晴

丸谷 清子
 大寺の春日の中の稚児の列

奥家トシ子



留守がちの交番守る夏つばめ
 渡辺くみ女

川柳

後藤 典男

新茶汲み目と目を会わす老い二人
 スーパーの買い物今は板につき
 挨拶はしたけど待てよ誰だつけ
 口ずさむ歌は心のビタミン剤
 時宜^{ときぎ}を得たギャグが空気を和ま
 せる

時宜：ちようどいい時期

馬渡 築川

その声に聞き覚えのない電話切る
 改革が弱者の声を聞かず行く
 見えぬ身へテープが温い広報誌
 できるなら体の毒素絞りたい
 しぼられた恩師を囲むクラス会



こちら吉富キッズ編集局です!

吉富町の皆さん、こんにちは！私たちは“吉富キッズ編集局”です。

私たち“吉富キッズ編集局”は、キッズ4人、ジュニア・リーダー1人の合計5人と少ないですが、町内の子どもたちの色々な行事を取材し、毎月「広報よしとみ」で紹介します。

力の限りがんばりますので、よろしくお願いします。

▶編集局員の4人です。



《編集局員紹介》

アヤ(4年生):いつも元気な女の子

カナ(4年生):いつもやさしい女の子

ユキ(4年生):スポーツが大好きな女の子

Airi(5年生):バトンが超得意な女の子

慶 弔

【お誕生おめでとう】

藤中 義弘	陽己ちゃん (直江)	出口 博史	絃名ちゃん (幸子古)	河村 祥一	拓飛ちゃん (別府)	山下 達也	尚也ちゃん (広津上)	向野 清之	妃奈ちゃん (別府)	木村 大輔	碧ちゃん (直江)	梅林 正典	亮太ちゃん (今吉)
-------	------------	-------	-------------	-------	------------	-------	-------------	-------	------------	-------	-----------	-------	------------

【ご冥福をお祈りします】

福島 信久様	60歳 (昭和)
北崎キヌヨ様	70歳 (今吉)
矢鳴 清子様	82歳 (直江)
土屋百合子様	86歳 (土屋)
高原富士夫様	83歳 (直江)
菊 俊雄様	91歳 (和井田)

香典返しお礼

【吉富町社会福祉協議会へ】

北崎 貢様	(今吉)
土屋 一隆様	(土屋)
奥本 安司様	(鈴熊)

【吉富町寿会連合会へ】

土屋 一隆様	(土屋)
--------	------

寄付お礼

【吉富町社会福祉協議会へ】

○豊築プロパン青年部会様
(よしとみワッショイ春まつりチャリティーバザー収益金)

○吉富町商工会青年部様
(よしとみワッショイ春まつりチャリティーバザー収益金)

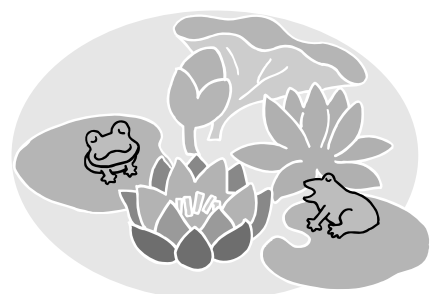

○吉富町商工会女性部様

(よしとみワッショイ春まつりチャリティーバザー収益金)

○春まつり実行委員会様
(よしとみワッショイ春まつりチャリティー鍋売上金)

○山本千年世様 (幸子上)

(5月14日受付分まで)

おわびと訂正

広報よしとみ5月号の慶弔記事のお誕生おめでとうの中で、「太田 華優ちゃん」とありましたが、「太田 華憂ちゃん」の誤りでした。おわびして訂正いたします。

Happy Birthday 歳のお誕生日おめでとう!

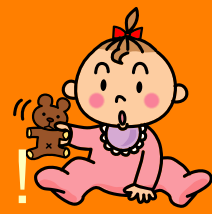

あいあいセンター 便り

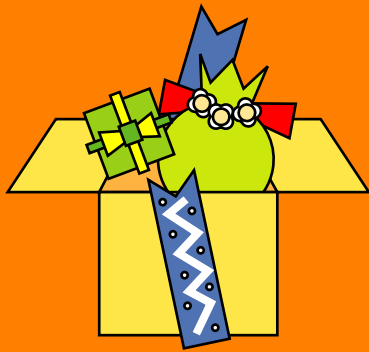

久原 唯ちゃん 女
(H15年6月4日生 幸子古)



上野 晃暉ちゃん 男
(H15年6月15日生 今吉)



宮本 朋弥ちゃん 男
(H15年6月16日生 幸子団地)



末廣 和音ちゃん 女
(H15年6月22日生 別府)



大下 明紘ちゃん 男
(H15年6月29日生 喜連島上)

麻しん(はしか) 予防接種のお知らせ

麻しんは、麻しんウィルスの飛沫感染によって起こる病気で、伝染力が強く、ほとんどの人が一生のうちに一度はかかる重い病気です。発熱・せき・めやに・発しんを主な症状とします。主な合併症としては、気管支炎・中耳炎・脳炎などがあります。予防接種では、これらの重い合併症はほとんどみられません。

ぜひ予防接種を早期に受けましょう。

該当者: 歳~2歳児(90か月まで可)
母子手帳・予診票を記入して持参してください。



- | | | | | | | | |
|---|---|---------------------------------------|--|--|---|---|--|
| 6/15
13時30分~14時30分
火 健康相談
小犬丸上公民館 | 6/11
13時30分~14時30分
金 健康相談
広津下公民館 | 6/11
10時~12時
金 健康相談
あいあいセンター | 6/9
13時30分~14時30分
水 健康相談
広津上公民館 | 6/8
13時30分~14時30分
火 健康相談
和井田公民館 | 6/4
10時~12時
金 健康相談
あいあいセンター | 6/2
13時30分~14時30分
水 健康相談
界木公民館 | 6/1
13時30分~14時30分
火 健康相談
直江公民館 |
| 6/29
13時30分~14時30分
火 乳児相談
あいあいセンター | 6/28
10時~12時
月 介護家族健康相談
あいあいセンター | 6/25
10時~12時
金 健康相談
あいあいセンター | 6/24
9時~13時
木 機能訓練 A
あいあいセンター | 6/23
13時30分~14時30分
水 健康相談
高浜公民館 | 6/22
13時30分~14時30分
火 健康相談
漁村センター | 6/18
10時~12時
金 健康相談
あいあいセンター | 6/16
13時30分~14時30分
水 健康相談
小犬丸下公民館 |

今月の健康案内

あいあいセンター

	唐原内科クリニック ☎ 22-0782	東病院 ☎ 22-2219	佐本外科・整形外科医院 ☎ 25-2225	中山内科医院 ☎ 23-5623
日本脳炎	7日(月)・8日(火) 9日(水)・11日(金)	8日(火)・9日(水)	7日(月)・8日(火) 10日(木)・11日(金)	7日(月)・8日(火) 9日(水)・11日(金)
麻しん	21日(月)・22日(火) 23日(水)・25日(金)	22日(火)・23日(水) 25日(金)	21日(月)・22日(火) 24日(木)・25日(金)	21日(月)・22日(火) 23日(水)・25日(金)
実施時間	13:30~15:00 17:00~18:00	14:00~17:30	14:00~17:30	15:00~18:00

日本脳炎予備日... 7月9日(金) 町内各病医院 麻しん予備日... 7月16日(金) 町内各病医院



地球に優しい植物性インク(大豆インク)を使っています。

6月 予防接種日程表