

吉富町

ひともゲンキ!まちも元気!

広報 よしとみ

2021 December 12月号

No. 837

きらめきの季節
まちも笑顔もやさしい光に
包まれて



主な内容

03P 令和3年度敬老会 ご長寿おめでとうございます!

06P お知り合いの方にごふるさと納税をぜひご紹介ください!!

08P~09P ようこそ町長室へ 未来対談

10P~11P 吉富町職員採用試験 一般事務(社会人経験者)、保育士追加募集 ~即戦力!!大募集~

ご長寿おめでとーございます!

令和3年度 敬老会

秋晴れの中、11月17日(水)午前10時から
吉富フォーユー会館大ホールにおいて、
令和3年吉富町敬老会を執り行いました。

緊急事態宣言により実施が延期
されておりましたが、万全の感染
防止対策を行う中、ご家族を含む
278名の皆さまにご来場いただ
き、みなんでお祝いすることがで
きたことを大変うれしく思います。



町長あいさつ



島田 洋七さんの講演の様子

今年は、皆さまの長寿と健康を
一緒にお祝いするため、来年度新
一年生になる、こどもの森年長組の
園児たちが元気いっぱい踊りと竹
太鼓の演奏でオープニングに花を添
えてくれました。元気な子どもたち
のパワーをおみやげに、皆さまがさ
らなる笑顔の日々を過ごしてい
ただけたらと思っています。

敬老会式典後には島田洋七さん
をお招きし「がばいばあちゃんの
人生泣き笑い」と題した記念講演
を行い、島田洋七さんのがばいば
あちゃんとのエピソードに会場が
大きな笑い声で包まれ、本当に楽
しい時間を過ごすことができました。

来年もお元気で、皆様にお会いで
きますことを職員一同心より願っ
ております。



島田 洋七さんと花畑町長



記念品贈呈 80歳以上代表
南 愛子 様(80歳)



記念品贈呈 88歳代表
後藤 明子 様



楡生にお住いの松山 華代(まなか)さまがよき
題字を書いていただきました。



こどもの森園児(年長18名)によるオープニングパフォーマンス

令和3年度 功労者、善行者表彰式を行いました



左から順に

【後段】大木昭恵様（大木秀一様奥様）、川口輝司様（土屋活性化愛好会）、高尾賢二様、福田孝義様、矢頭秀登志様、是石議長、中尾正和様、花畑町長、軍神健次様（別府地区活性化愛好会）、宮崎直美様（直江親交会）、畑田 諭様、中家立雄様
 【前段】今津晶子様（鈴熊女性の会）、土屋富子様（とんからりん文庫）、深津弘子様（ほほえみグループ）中尾ケサミ様（御山会）、守口和子様（守口薫様奥様）、柳 好子様（まほうのかばん）

永年にわたり町政発展や社会福祉の向上さらには安心安全な町づくりのためにご尽力いただいた18名の方に表彰状と記念品をお渡しし、式典では受賞者を代表してボランティア団体の別府区活性化愛好会会長の軍神健次様と読書ボランティア団体のとんからりん文庫代表の土屋富子様よりお礼のお言葉をいただきました。花畑町長から、「皆様の町を大切に思ってくださいのお気持ちがあってこそ、今の吉富町があります。心よりお祝いと感謝申し上げます。」と挨拶をさせていただきました。

本当にありがとうございました。

《功労表彰》（敬称略）

高尾 賢二

自治会長として8年8月間地域の発展に多大な貢献をされました。
 人権擁護委員として12年6月間地域住民の人権尊重のためにご尽力されました。

福田 孝義

自治会長として8年間地域の発展に多大な貢献をされました。

矢頭 秀登志

自治会長として9年8月間地域の発展に多大な貢献をされました。

守口 薫

教育委員として12年6月間教育行政の振興と発展のために多大な貢献をされました。

中尾 正和

消防団員として20年7月間任務遂行に精励し、消防団の発展に多大な貢献をされました。

畑田 諭

消防団員として20年1月間任務遂行に精励し、消防団の発展に多大な貢献をされました。

中家 立雄

スポーツ推進委員として20年6月間スポーツ普及と発展に多大な貢献をされました。

《善行表彰》（敬称略）

大木 秀一

飲酒運転の発見をし警察への迅速な通報により、重大な事故を未然に防がれました。

緒方 大輔

ふるさと納税において町政の発展と福祉の充実のために多額の寄付をしていただきました。

御山会

ボランティア団体として14年7月間天仲寺山の環境整備に尽力し多大な貢献をされました。

別府区活性化愛好会

ボランティア団体として11年5月間地域の清掃活動や地区の活性化のため多大な貢献をされました。

土屋活性化愛好会

ボランティア団体として11年7月間地域の清掃活動や自治会の支援に尽力し多大な貢献をされました。

直江親交会

ボランティア団体として13年7月間公園の清掃活動や地区の活性化のため多大な貢献をされました。

ほほえみグループ

ボランティア団体として23年5月間喜連島地区の清掃活動や花の植栽に尽力し環境美化に多大な貢献をされました。

鈴熊女性の会

ボランティア団体として25年7月間鈴熊地区の花壇の清掃等に尽力し環境美化に多大な貢献をされました。

まほうのかばん

読書ボランティア団体として、26年間小学校での絵本の読み聞かせを行い子どもたちの読書活動推進に尽力され情操教育の発展に多大な貢献をされました。

とんからりん文庫

読書ボランティア団体として、10年4月間子育て支援センターでの「おはなし会」をはじめ、乳幼児健診等で読書の大切さや素晴らしさを伝える活動に尽力し多大な貢献をされました。

吉富町かわまちづくり事業（山国川緑地）の進捗状況報告会を開催します

吉富町は「ひともゲンキ！まちも元気！」なまちづくりを推進しています。

自治会長の皆様や民生委員の皆様、その他たくさんの方々の町を支えていただいている皆様の日ごろからのご尽力のおかげで、一歩ずつ、着実に魅力のある町に変わってまいっています。

かわまちづくり事業は、国土交通省山国川河川事務所と町が協力して、山国川河川敷の再整備を行う事業です。自然豊かな一級河川を活かして、水辺でゆっくりとした時間を過ごしていただけるように、せせらぎ水路やドッグラン、デイキャンプ場やバスケットボールコートなどを整備することで、吉富町民の皆様やお近くにお住まいの方々が憩いの場としてご利用いただける場所を提供できるよう準備を進めています。

令和元年度に公募による検討会を3度開催し、検討会委員の皆様からいただいたご意見を参考にさせていただきながら事業を進めてきて、本年度はいよいよ実施計画と実施設計を行う段階に入っています。

令和4年度からは少しずつ工事に入っていく予定ですが、現時点で予定している整備内容につきまして町民の皆様にご報告をさせていただきます。

つきましては、以下の日程で報告会を開催いたしますので、皆様お誘いあわせの上、ご参加ください。
※現時点での案です。以下の完成イメージ図（案）をご確認ください。

報告会日程

とき

令和3年12月16日(木) ●昼の部 14:00から
●夜の部 19:00から

ところ

吉富フォーユー会館2階研修室1、2

- いずれの会も同じ内容となりますので、どちらかにご参加ください。
- 町民の方にご参加いただけます。コロナ感染症予防のため、体調が悪い方のご参加はお控えください。また、当日は検温や手指の消毒にご協力ください。

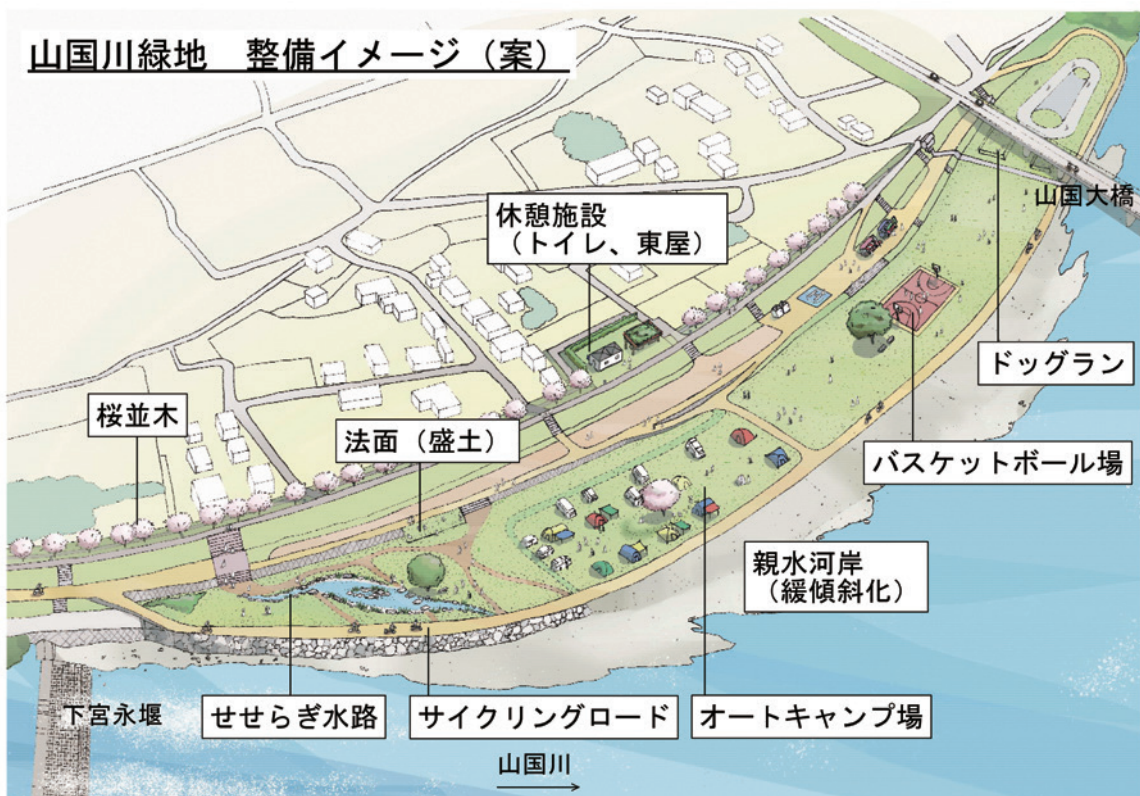

お知り合いの方にふるさと納税をぜひご紹介ください!!

これまでふるさと納税の受付は「さとふる」のみでしたが、現在は、「楽天ふるさと納税」や「ふるさとチョイス」からご寄附いただけるようになっています。

吉富町のふるさと納税返礼品は、もつ鍋や明太子、あまおうなど全国的にも非常に人気の高い福岡県産品を数多く取り扱っており、吉富町事業者の返礼品も続々と追加しています。

ふるさと納税による寄附金は、町民の皆さまにより良い行政サービスを提供するための貴重な財源となり、町内事業者の皆さまの活性化にもつながります。

吉富町民の方は税額控除を受けることはできませんが、吉富町をもっと元気づけるためにも、町外で暮らすご親族やご友人へ、吉富町のふるさと納税をぜひおすすめしてください!

みんなでいっしょに、「ひともゲンキ!まちも元気!」な吉富町をつくっていきましょう!



・吉富町ホームページ
吉富町ふるさと納税の申込について(さとふる・楽天ふるさと納税・ふるさとチョイス)



パンデビス
「バタークリームケーキ」



焼肉和
「黒毛和牛 モモスライス」



あかい、まるい、おおきい、うまい
「あまおう」



米粉焼きドーナツ
DŌZO CAFÉ



九州産「華味鳥」を使用
「水炊きシンプルセット(3~4人前)」



味わいを極めた
辛子明太子

河川道路愛護活動へのご協力 ありがとうございました。

11月14日(日)に秋の「河川道路愛護」を実施し
多くの方々にご参加いただきました。

キンモクセイの香り漂う早朝より町内一斉に取り掛かり、自治会ごとに水路の土砂除去や道路の除草、ゴミ拾い等に役割分担され、総勢1,700人程の皆様に取り組んでいただきました。作業開始時には少し肌寒かったようですが、終盤には心地よい汗をタオルで拭いながら「おつかれさま、綺麗になったねー」の声が各地から届いてきました。

町内各地区から吉富漁港内のゴミ集積場所に延べ100台程の軽トラック等により集められたゴミや草木、土砂は山のような量となり、皆様のご尽力に感謝の気持ちでいっぱいです。

今後もまちを愛しきれいにする心が育まれることを願い、さまざまな機会を通じ環境美化活動を展開していきますので、より一層のご理解とご協力をお願いします。皆様の活動に心からのお礼を申し上げます。「ありがとうございました。お疲れ様でした！」



花畑明 × 西元健
笑顔あふれる
吉富町を目指して

ようこそ町長室へ
未来対談

にしもと けん
西元 健
昭和54年6月8日生まれ。
豊前市出身。
【所属委員会等】
議会運営委員会、文教委員会、
再生可能エネルギー等調査
特別委員会（委員長）



町長 本日はお忙しいところありがとうございます。どうもありがとうございます。

町長 県会議員になられて何年になりますか

県議 8年になります。先日8年表彰をしていただきました。

町長 奥様のご出身が吉富町なんですよ。

県議 そうなんです。吉富町は妻のふるさとでもありますので、深いご縁があります。

町長 豊前市、築上郡それぞれの町で特色があると思いますが、その地域ごとに住んでらっしゃる方の視点に合わせたの活動は大変だと思えます。特に何か思い入れがありますか。

県議 私自身も豊前市出身ですので、豊前・築上地域には特に思い入れがあります。

今、私は広域的な視点でのインフラ整備がとても大切だと思っています。インフラは地域の「動脈」です。

吉富港線もそうですが、中津市と吉富町を結ぶ湾岸道路も進めていかなければならないと考えています。

町長 湾岸道路そして中津市と結ぶ山国川河口の渡架橋が完成すれば、近隣市町をはじめアクセスがさらに良くなるので、豊前インターに繋がっていくとか北九州空港への県界道路として繋げる等、吉富町を起点として動けるような整備を広げていけたらと思っています。

私としても、この湾岸道路整備計画は来年の指針としていきたいと考えているので、是非県議のみなさんにも一度視察に来ていただきたいですね。

県議 そうですね。吉富町は「県境」というのが一つのテーマだと思っています。

県境の取り組みをどうすべきか、地域の実情を知ることが大切ですね。





脱炭素の取り組み

町長 SDGsについてですが、これは地方に勝負の場ができたと思えてきます。

国の地球温暖化対策計画の閣議決定に先駆けて、吉富町は「脱炭素」に向けた官民連携の協定を締結しました。ESG投資を呼び込み、住民の皆様が費用負担なく太陽光発電に取り組める環境づくりを行って、電力の地産地消を強く推し進めています。西元県議は、再生可能エネルギーの調査特別委員会の委員長に就任されていますが県議会としてのお考えを教えてください。

県議 県としても現在、再生可能エネルギーをどのように捉えていくか検討しているところです。エネルギー産業というのは、吉富町が実施している太陽光発電をはじめ、風力発電、地熱発電があり、裾野が広いので、雇用の面にも大きくかわってくるのではないかと思います。

町長 脱炭素問題をはじめSDGsの達成は地球規模の大きな課題です。子どもというのは私たちに大き



なパワーをくれますよね。その子ども達の未来を守るために、地方自治体がしっかりとした環境整備をしなければなりません。これが私たちの責務だと考えています。

県議 まさにそうですね。子どもたちがふるさとを愛し、これからも吉富町に住みたいと思えるような町づくりが大切だと思います。

吉富町は町がコンパクトなので行政効率がとてもいいなと思っていますし、大分県との県境にある

ので、福岡県の玄関という感じですよ。これから吉富町をどう整備していくか、未来へどう繋いでいくか一緒に考えていきましょう。

町長 吉富町にとって、県との大切なパイプ役が西元県議ですので、お知恵をたくさんいただきたいと思っています。今後ともどうぞよろしく願っています。

西元県議のご活躍をこれからも応援しています！
「ありがとうございます。」



吉富町職員採用試験 一般事務（社会人経験者）、保育士 追加募集

- 吉富町では、まちづくりの中心となり、即戦力としてリーダーシップを発揮し活躍していただけるような、民間等での社会人経験豊富な人材を求めています！そこで、この世代を対象とした採用試験を追加で実施します。
- ご家族や知人の中に遠方で勤務していて地元での生活を望んでいる方はいませんか？町職員としてこれまでの経験や知識をフルに生かしていただき、地元で充実した毎日を送っていただくチャンスです。
- あわせて、子育て支援を全力投球で行う町として、さらなる環境の充実を図るため、保育士も増員いたします。

民間で経験してきた
技術と知識を発揮できる
やりがいのある職場です。

たくさんのご応募を
お待ちしております！！



今年4月より大手ゼネコンから
入庁した〈建設課〉門田

- ### 今回の試験の特徴
- 36歳から50歳までの社会人経験豊富な方に限定！
 - 第1次試験はエントリーシートのみ！
積極的な自己アピールを！
 - 第2次試験はパソコンで総合適性検査を実施

私たちと一緒に
頑張りましょう！

☆詳しくは吉富町ホームページ掲載の
実施要領等をご確認ください。
(総務財政課にも準備しています。)



〈税務課〉森田 〈税務課〉西村

令和3年度第5回吉富町職員採用試験実施概要

- 受付期間 令和3年12月1日(水)～令和3年12月21日(火)
- 受付時間 8時30分～17時15分(土・日・祝日を除く)
郵送の場合は、令和3年12月21日(火) 必着

● 試験概要

試験区分	一般事務(社会人経験者)	保育士
採用予定数	2名程度	1名程度
受験資格	昭和46年4月2日から昭和61年4月1日までに生まれた人	昭和61年4月2日から平成13年4月1日までに生まれた人で、保育士の資格及び幼稚園教諭免許を有する人(令和4年3月31日までに資格取得見込の人を含む。)
1次試験内容	・エントリーシート	・エントリーシート
2次試験内容	・総合適性試験(基礎能力・性格検査) 【WEB試験方式】 ・集団討論または集団面接試験	・個別面接試験
3次試験内容	・個別面接試験	
試験日	・第1次試験(エントリーシート) 12月21日(火) 必着 ・第2次試験 1月中旬予定 ・第3次試験 1月下旬予定	・第1次試験(エントリーシート) 12月21日(火) 必着 ・第2次試験 1月中旬予定

※エントリーシートの様式は、表題に「吉富町職員採用試験申込」、本文に試験区分、住所、氏名、電話番号を記載した仮申込メールを町の採用試験受付メールアカウント(administrator@town.yoshitomi.lg.jp)宛に送信していただいた方に送付しますので、それを各自で印刷してください。郵送による提出の際は、採用試験申込書とともに、吉富町役場総務財政課宛てに特定記録または簡易書留で郵送提出してください。(12月21日(火) 必着)

● 受験手続き

(1) 受験申込書、エントリーシートの提出先

吉富町役場 総務財政課(〒871-8585 吉富町大字広津226番地1)

※受験申込書等はホームページ掲載のPDFデータを印刷してご利用いただけます。記載方法や印刷方法については、別添の記載要領に従ってください。

(2) 申込方法(提出書類)

①と②の書類を吉富町役場総務財政課窓口にご提出ください。

① 受験申込書

必要事項を記入し、それぞれに同一の写真(申込前6カ月以内に撮影した上半身、脱帽正面のもの)を貼付してください。

② エントリーシート(留意事項をよく確認して記入の上、提出してください。)

※郵送で申し込む場合は、封筒の表に「受験申込」と朱書きし、特定記録または簡易書留で送付してください。

防災行政無線デジタル化 戸別受信機の交換は お済みですか？

デジタル受信機



アナログ受信機



(録音再生ボタンあり)



(録音再生ボタンなし)

■設置に関するお問い合わせはこちら

福岡芝浦電子(株) ☎092(518)3302
[平日8:30~17:15] ※土日祝祭日は除きます。

未来まちづくり課通信
問 ☎24・1122

防災情報や行政からのお知らせなどを、防災行政無線で皆さまにお知らせしています。
現在、各ご家庭等に設置しているアナログ戸別受信機をデジタル受信機に交換しています。
今後アナログ放送が終了しますので、デジタル戸別受信機への交換を行っていない場合は、放送を聞くことができなくなります。
戸別受信機は、各ご家庭の電波の受信状況を確認しながら設置しますが、受信状況によっては、聞こえにくいことがあります、屋外アンテナ

の設置工事が必要となる場合があります。
その際は申し訳ありませんが、家の通気口から配線を出したり、壁に穴を開けて配線する工事をする必要がありますので、家の方にご相談させていただきます。
まだ交換がお済みでない方は、施工業者の「福岡芝浦電子株式会社」へご連絡ください。
なお、戸別受信機は町が無償で貸与するもので、設置に伴う工事は無料ですので、費用を請求することは一切ありません。
少しでも疑問や不安を感じたら、未来まちづくり課までご連絡ください。

防災情報をもっと届けたい!

気候変動の影響により、今年も8月の豪雨や9月の台風14号襲来と、毎年のように避難所を開設する災害が多発しています。

今後も大雨の頻度が増加するとともに、大きな台風など災害の強大化が予測されています。

また、南海トラフで発生する地震や津波の災害も想定されており、防災に向けた対策が必要です。

そのような中、町や国・県では、全ての方に迅速かつ正確に情報を伝達するために、防災行政無線放送や緊急速報メール、防災メールまもるくんなど、様々な方法で情報発信を行っています。

スマートフォンが普及する中、Yahoo! JAPAN様とも防災協定を締結し、「Yahoo!防災速報アプリ」でも町からの緊急情報を配信していますので、ぜひアプリの登録をお願いします。

なお、アプリで町からの通知を受け取るためには、「設定」にある「自治体からの緊急情報」のプッシュ通知をオンにしてください。

防災メールまもるくん

(<https://www.bousaimobile.pref.fukuoka.lg.jp/>)



Yahoo!防災速報アプリ

(<https://www.town.yoshitomi.lg.jp/gyosei/chomin/119/y636/n798/>)



総務財政課通信

問 ☎ 24・4071

入札結果

【上下水道課】

令和3年度 公共下水道事業 別府地区面整備管渠詳細設計業務委託

委託金額 13,629,000円

会社名

株式会社極東技工

コンサルタント西日本支社

令和3年度 公共下水道事業 幸子上地区面整備管渠詳細設計業務委託

委託金額 16,390,000円

会社名

日本水工設計株式会社九州支社

令和3年度 幸子浄水場送水施設改良実施設計業務委託

委託金額 4,620,000円

会社名

株式会社極東技工

コンサルタント西日本支社

【建設課】

令和3年度 道路更新防災対策事業

町道小犬丸界木線佐井川橋補修工事

工事金額 34,525,700円

会社名 拓伸建設株式会社

令和3年度 町道鈴熊今吉2号線拡幅工事

工事金額 6,930,000円

会社名

株式会社築上重機吉富支店

令和3年度 道路更新防災対策事業

町道幸子楡生線みちのり橋外2橋補修設計及び町道幸子神揚線こうじ橋

定期点検業務

委託金額 15,400,000円

会社名 東亜建設技術株式会社

令和3年度 界木地区道路舗装新設工事

工事金額 3,723,390円

会社名

株式会社築上重機吉富支店

令和3年度 町内一円道路舗装補修工事

工事金額 1,300,200円

会社名

株式会社中森総建吉富支店

住民課通信

問 ☎ 24・1124

土日・祝日等に
婚姻の届出を予定
されている方へ

休日等の閉庁時間の届出は宿直で一時的に預かりさせていただきます。

※受理の決定ではありません!!

来庁時には役場裏口の呼び鈴を押し、宿直にご連絡ください。

お預かりした届書は、翌開庁日に戸籍担当が審査し、不備が無ければ提出日に受理されたこととなります。記載に不備等があると届書を受領することができず、後日来庁していただく場合がございます。

※届出日が後日の来庁日となる場合もございます。

事前審査をご利用ください

届書は住民課窓口で事前に内容の審査をされることをお勧めします。

事前審査は、開庁時間中（平日：午前8時30分～午後5時15分）に行っておりますので、届書や戸籍謄本等当日提出される予定の書類一式をお持ちください。

皆さまのご理解とご協力をお願いいたします。

※戸籍の届出と住所の異動は別の届出が必要です。住所異動等については、開庁時間中の手続きをお願いいたします。

※その他の届出については、住民課までお問合せください。

無戸籍でお困りの方へ

戸籍に記載されていないため、各種行政サービスが受けられないなどでお困りの方は、法務局や市区町村の戸籍担当窓口、または福岡県弁護士会にご相談ください。

また、戸籍に記載されていないことで困っている方をご存知の方も、ご相談ください。

皆様の事情をお伺いして、どのような手続きができるかを一緒に考えましょう（相談無料、秘密厳守）。

【相談窓口】

福岡法務局戸籍課

☎092-721-9334

（平日8:30から17:15）

福岡県弁護士会子ども的人権110番

☎092-752-1331

（土曜日12:30から15:30）

【問合せ】

福岡法務局戸籍課

☎092-721-9334

マイナンバーカードをつくりませんか？

マイナンバーカードは誰でもとることができる公的な身分証明書です。身分証明を必要とする手続等を行なう際に便利になります。申請手続きを簡単にできるので、この機会に作ってみませんか？

●申請方法

STEP 1 まずは必要なものをチェック！

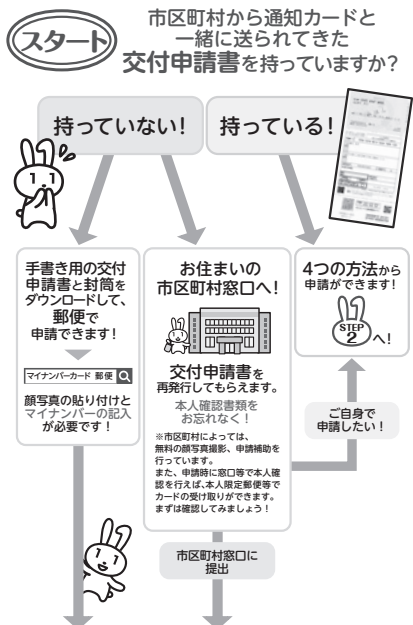

STEP 2 あなたは何派？ マイナンバーカード申請方法診断チャート！

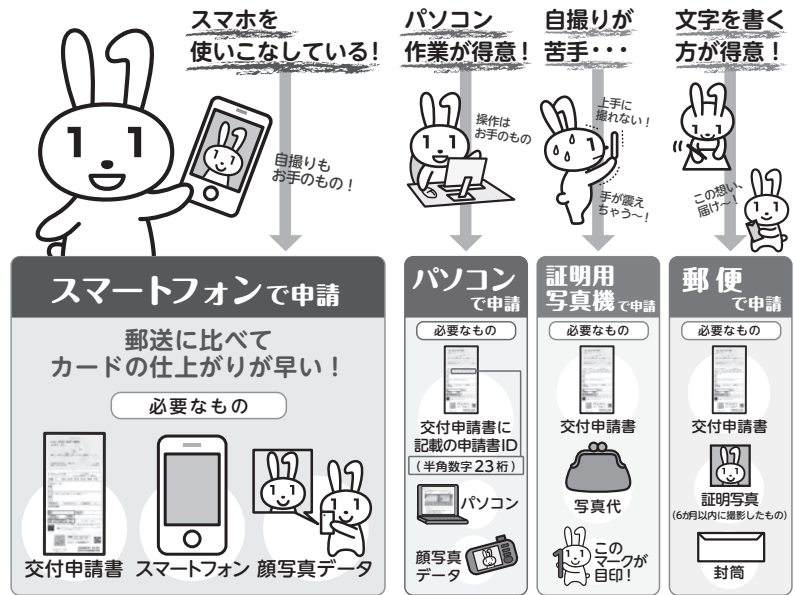

ゴール 申請から約1か月後、市区町村から「交付通知書」が届きます！ 交付通知書に記載の必要書類を持参して、あなたのマイナンバーカードを受け取りに行きましょう！

マイナンバー総合フリーダイヤル

マイナンバー
0120-95-0178

平日：9：30～20：00 土日祝：9：30～17：30 (年末年始を除く)

マイナンバーカードの申請方法はこちら

<https://www.kojinbangocard.go.jp/kofushinse/>



マイナンバーカードの休日・時間外受取り・申請補助窓口を開設しています

マイナンバーカードを申請された方で、平日開庁時間内の受取りが困難な方について、平日時間外及び休日に受取り窓口を開設しています。

なお、窓口の混雑緩和のため、予約制といたしますので、事前に電話にて予約してください。

■実施日時 毎週金曜日 17：15～19：00 毎月第4日曜日 8：30～12：00

(12月は12月26日開庁予定です)

※いずれも予約のない場合は開庁していませんのでご注意ください。

■予約電話受付時間 月～金曜日 8：30～17：15 ※土・日・祝日は除きます。

また、これからカードを申請する方のためにマイナンバーカードの申請補助（顔写真撮影・オンライン申請補助等）も行なっています。

マイナンバーカードの申請方法等については住民課まで問合せください。

マイナンバーは住民票でも確認できます!!

(1) マイナンバー記載の住民票を請求できる方

本人または本人と同じ世帯の人 ※窓口で本人確認をさせていただきます。

窓口にお越しになる方の**本人確認書類（運転免許証等）**をご持参ください。

※代理人による請求をする場合は、**委任状**が必要です。

その場合は、代理人に窓口での交付はできません。

請求者である本人宛てに郵送します。

(2) 手数料 1通：200円

第73回 人権週間

12月4日から10日までは、「人権週間」です。

家庭、学校、職場、地域の身近なことから人権について考え、一人ひとりが、人権意識を育てていきましょう。

家庭内のもめごとや隣近所とのトラブル、いじめや差別など、悩みや困りごとがありましたら、お気軽に法務局又は人権擁護委員にご相談ください。

相談は無料で、秘密は厳守されます。

◎福岡法務局行橋支局 ☎0930-22-0476

～県内一斉無料電話相談～

■とき 12月5日（日） 9：00～17：00まで

(0120 はやく よーご)

■電話番号 **0120・889・405**（携帯電話、スマートフォンからもご利用いただけます）

人権ポスター・標語展示のお知らせ

人権週間の期間中、フォーユー会館1階ホワイエで吉富小学校5・6年生が作ったポスター・標語を展示しています。ぜひ、ご覧ください。

北朝鮮人権侵害問題啓発週間

12月10日から16日までは「北朝鮮人権侵害問題啓発週間」です。

拉致問題をはじめとする北朝鮮当局による人権侵害問題は、我が国の喫緊の国民的課題です。

被害者の方々の早期帰国や問題の解決のため、私たち一人ひとりが関心を持ち、認識を深めましょう。

特設人権相談所開設のお知らせ

■とき 12月10日（金） 10:00～15:00

■ところ 上毛町 げんきの杜（☎72-1455）

■相談員 法務局職員、吉富町・上毛町人権擁護委員

相談は無料で、秘密は固く守られます。

事前の予約は不要です。相談場所に直接お越しください。

吉富町の人権擁護委員

氏名	行政区
榊 吉彦	高浜
高尾 賢二	直江
中川 和生	広津上
内山 弘美	土屋

産前産後期間の 国民年金保険料が 免除されます！

国民年金第1号被保険者（20歳以上60歳未満の自営業者・農林漁業者とその家族・学生・お仕事をされてない方など、第2号被保険者または第3号被保険者ではない方）で平成31年2月1日以降に出産された方、もしくは出産を予定している方が対象で、産前産後の国民年金保険料が一定期間免除される制度です。

【免除期間】

出産予定日または、出産日が属する月の前月から4ヶ月間
（多胎妊娠（2人以上の赤ちゃんを同時に妊娠）の場合は、出産予定日または、出産日が属する月の3ヶ月前から6ヶ月間）
※出産とは、妊娠85日（4ヶ月）以上の出産をいいます。（死産、流産、早産された方を含みます）

【手続きをするメリット】

産前産後期間の免除制度は、「保険料が免除された期間」も保険料を納付したものととして老齢基礎年金の

受給額に反映されます。（通常の保険料免除は、全額免除の場合、将来の給付額は全額納付時と比べ2分の1となります。）届出を行う期間について、すでに国民年金保険料免除・納付猶予・学生納付特例が承認されている場合でも届出が可能です。また、既に産前産後期間の保険料を納付している場合、全額還付されません。

【手続き方法】

出産予定日の6ヶ月前から届出ができ、平成31年2月1日以降の出産であれば、出産後の届出はいつでも可能です。

■必要書類 母子健康手帳

（出産後の届出は、町で確認ができるため不要です）

■届出先

役場住民課もしくは小倉南年金事務所

ご不明な点は、役場住民課もしくは年金事務所へお問い合わせください。

「小倉南年金事務所」

■ところ

北九州市小倉南区下曽根1-8-6
☎093・471・8873

（お客様相談室）

■とき

午前8時30分～午後5時15分
（土、日、祝日、年末年始を除く）
週初の開所日は時間延長

午後7時まで

週末相談 第2土曜日

午前9時30分～午後4時

国民年金保険料の 追納制度を ご存じですか？

保険料の免除や猶予の承認を受けた期間がある場合は、保険料を全額納付した場合と比べて将来もらえる老齢基礎年金の年金額が少なくなります。

しかし、免除等の承認を受けた期間の保険料については、10年以内であれば、後から納付（追納）することにより、年金額を増やすことができます。

「街角の年金相談センター中津」

■ところ 中津市役所 別棟2階

☎0570・05・4890
（予約専用ダイヤル）

☎0979・64・7990

■とき

午前8時30分～午後5時15分
（土、日、祝日、年末年始を除く）

■業務内容

厚生年金保険・国民年金の年金請求手続き相談、各種届の受付等

「小倉南年金事務所」

■ところ

北九州市小倉南区下曽根1-8-6
☎093・471・8873

（お客様相談室）

■とき

午前8時30分～午後5時15分
（土、日、祝日、年末年始を除く）
週初の開所日は時間延長

午後7時まで

週末相談 第2土曜日

午前9時30分～午後4時

ゴミの分別は“1人の100歩より100人の1歩で”前進!

ごみの分別ポイント特集! ~食品ロス編~

「食品ロス」とは、まだ食べられるのに捨てられてしまう食品のことです。日本では年間で約600万トンが食べ残しや消費期限切れなどで廃棄されており、これは国連WFPが発展途上国へ支援している食料の約1.5倍の量にあたります。

普段の行動を少し変えるだけで食品ロスの量を減らすことができ、食費の削減にもつながりますので、「もったいない」の気持ちで、できることから取り組みましょう。



▶国民一人あたり130g（茶碗一杯分）の食べ物を毎日捨てている計算になります。実は食品ロスの半分ほどは家庭から出たものなんです。

食品廃棄物等の発生状況と割合

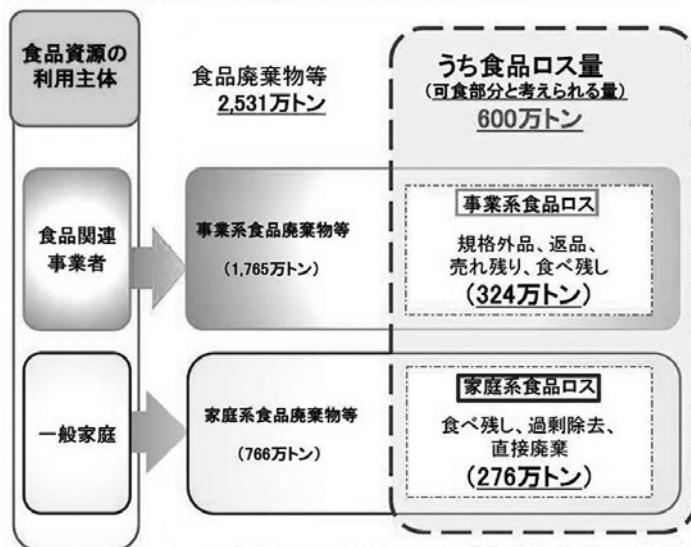

資料:農林水産省及び環境省「平成30年度推計」

今日からできること!

お買物編

1 買物前に、食材をチェック

買物前に、冷蔵庫や食品庫にある食材を確認する



▶メモ書きや携帯・スマホで撮影し、買物時の参考にする。

2 必要な分だけ買う

使う分・食べられる量だけ買う

▶まとめ買いを避け、必要な分だけ買って、食べる



3 期限表示を知って、賢く買う

利用予定と照らして、期限表示を確認する

▶すぐ使う食品は、棚の手前から取る



ご家庭編

1 適切に保存する

▶食品に記載された保存方法に従って保存する

▶野菜は、冷凍・乾燥などで下処理し、ストックする



2 食材を上手に使いきる

▶残っている食材から使う

▶作り過ぎて残った料理は、リメイクレシピなどで工夫する



クックパッド
消費者庁公式ページ

3 食べきれぬ量を作る

▶体調や健康、家族の予定も配慮する



政府広報オンラインより引用

すぐに食べるなら、手前をえらぶ。

『てまえどり』にご協力ください。

食品ロスゼロをめざして みんなで目指そう、地球にやさしいお買い物。 消費者庁 農林水産省 環境省

▶コンビニやスーパーなどで見かけるようになった「てまえどり」の表示。廃棄処分を減らすため、すぐに使う食品は「てまえどり」しましょう。

▶他にも「ふくおかインターネットテレビ」にて食品ロス削減レシピを掲載しています。



食品ロスを減らすことで、水分の多い可燃ごみの焼却処分量が減り、温室効果ガスの削減にもつながるなど、地球温暖化の防止にも密接に関係しています。

12月は地球温暖化防止月間



12月は地球温暖化防止月間です。吉富町は“脱炭素日本一”を目指し、官民パートナーシップにより、町内の住宅に「シェアでんき」の太陽光パネルを初期投資0円で設置する取組みを行っております。温室効果ガス排出量削減のため、ご自身がパネルを設置する場合や、他の事業者と見比べ、検討してみたいかごめいかがでしょうか。

設置には築年数等の条件がありますので、詳しくは下記までお問合せください。

■問合せ

株式会社ツクローネ吉富 ☎22-3833

(担当) 地域おこし協力隊 新保

☎090-4836-7458

【地球温暖化防止ポスター展の開催】

吉富小学校4・5年生の児童が夏休みの課題として描いた地球温暖化防止ポスターを、吉富フォーユー会館1階ホワイエにて展示します。是非、ご覧ください。(展示期間12月4日～10日)

吉富町で出された生活ごみの量について

ごみの減量化は私たち住民の重要な課題です。一人ひとりがリサイクルできるものはリサイクルに回し、少しずつでもごみの減量にご協力ください。

10月のリサイクル率は
12.9% でした!
9月10.6%から
2.3ポイントアップ
目標19.9%
(全国平均)

	種類	排出量	対前月比
ゴミ	可燃ごみ	103.88t	-10.98t
	可燃ごみ(粗大)	2.97t	0.39t
	不燃ごみ	5.71t	0.47t
計		112.56t	-10.12t

	種類	排出量	対前月比
リサイクル	プラスチック製容器包装等	1.35t	-0.57t
	古紙・古布・紙パック等	7.66t	-0.74t
	ビン類	4.77t	0.52t
	カン	1.33t	-0.24t
	ペットボトル	1.50t	-0.48t
計		16.61t	-1.51t

年末年始におけるごみ及びし尿の収集業務について

年末年始のごみ収集及びし尿収集業務(汲み取り等)について

日程	ごみ	し尿
令和3年12月29日(水)	お休み	通常業務
令和3年12月30日(木)	可燃ごみ	お休み
令和3年12月31日(金)	可燃ごみ <small>※清掃センターへの直接搬入は12:00まで</small>	
令和4年 1月 1日(土)	お休み	
令和4年 1月 2日(日)		
令和4年 1月 3日(月)		
令和4年 1月 4日(火)	可燃ごみ	午前中のみ (7:30~12:00)
令和4年 1月10日(月)	お休み	通常業務
令和4年 1月11日(火)	可燃ごみ	

●ごみ

必ず朝8時30分までに決められたごみステーションに出してください。

詳しくは「資源とごみのガイドブック」をご確認ください。

●し尿

※電話、FAXによる受付は、年末年始大変混雑しますので、月初めからお早めにお申込みください。

※お休み中は留守番電話で対応しています。緊急時にご連絡ください。

※なお、年内の受付は12月24日(金)までとさせていただきます。

■し尿収集お問合せ 豊前清掃社

☎83-2634 FAX82-3749

公共交通機関年末年始運行状況のお知らせ

年末年始の運休は次のとおりです。

日程	吉富町巡回バス	吉富町デマンド型乗合タクシー	コミュニティバス豊前・中津線	築上東部乗合タクシー
令和3年12月29日(水)	通常運行	お休み	お休み	通常運行
令和3年12月30日(木)				
令和3年12月31日(金)	通常運行 (土日ダイヤ)			
令和4年 1月 1日(土)				
令和4年 1月 2日(日)				
令和4年 1月 3日(月)	通常運行	年末年始のみ	土日祝及び年末年始	運休なし
運休日の情報	祝祭日及び日曜			

令和4年度放課後児童クラブの利用申込みについて

令和4年4月からの放課後児童クラブの利用申込みを受付けます。

■申請書類・配布・受付場所 子育て健康課

■受付期間 **12月1日(水)～24日(金)**

■対象児童 吉富町に住所を有する小学校新1年生から新6年生までの児童であり、かつ、就労等の理由により、保護者が昼間家庭にいない児童

■実施場所等

実施場所	定員	実施時間
吉富町子育て支援センター 敷地内放課後児童クラブ室 棟及び学童保育室	120人	小学校の授業日：放課後～午後6時 小学校の休業日：午前8時～午後6時 ※日曜日、国民の祝日、年末年始は実施しません

◆申込み添付書類として、**就労証明書等が必要**となります。受付期間内に提出されない場合は、優先順位の最後列になりますので、**受付期間内に間に合うように準備をお願いします。**

◆現在の利用者が令和4年4月以降引き続き利用したい場合についても、新たに申込みが必要です。
(自動継続ではありません。)

◆申込者が受入人数を超えた場合は、低学年や保護者の勤務時間等によって優先順位を決めたうえでの選考となります。

◆放課後児童クラブは、日中に保護者のいない児童の安全を守るために設置しています。

友達との遊びの場の提供ではありません。利用が必要な方が利用できるよう、ご理解とご協力をお願いいたします。

子育て健康課通信
問 24・1133

「子育て支援センター」に遊びに来ませんか

色とりどりのイルミネーションがきらめき、目を楽しませてくれる季節となりましたが、皆さんいかがお過ごしですか。

子育て支援センターは、子育て中の皆さんを支援させていただく施設です。

町では、同じ立場の保護者が集い、子育てについて一緒に考え、学びあうことで家庭での子育てに安心と自信がもてるような事業を実施していきます。専門の講師を招いての「リトミック」や「英会話教室」、「絵本読み聞かせ」などを通して、参加された皆さんと触れ合い仲良く親睦を深めていただきたいと思います。

また、様々な行事のほか、おもちゃや絵本いっぱいのプレイルームなどはいつでも利用できますので、どうぞお気軽にお立ち寄りください。

職員一同、皆さんのお越しをお待ちしています！

●12月活動予定

活動時間は10：30からです。

開始時間の10分前までにお集まりください。

1日(水) リトミック

8日(水) 英会話ふれあい教室(Xmas会)

15日(水) 絵本読み聞かせ会

17日(金) イベント「おすわりアート」



Happy Halloween♪



園庭での楽しいお散歩♪



チューリップの球根を植えました♪

※新型コロナウイルス感染症拡大防止のため、急遽イベントを中止する場合がありますので、最新の開催の有無は電話でご確認ください。

■開館日 毎週月曜日～金曜日(祝祭日はお休みです)

※ただし、12月29日(水)から1月3日(月)までは、年末・年始のお休みです。

■利用時間 9：00～12：00 13：00～16：00

■利用対象者 吉富町に住所のある方で、0歳～小学校6年生までの児童とその保護者

■利用料 無料

子育て支援センター通信
問 23・2178

物忘れ相談会を開催します

地域包括支援センターでは、毎月「物忘れ相談会」を開催しています。臨床心理士や精神保健福祉士など専門のスタッフがお話しを伺います。お気軽にご相談ください。相談は無料です。

■とき 12月21日（火）13:30～14:30（予約制）

■ところ 住民福祉センター ひだまり

■対象者 物忘れや認知症について不安がある方、そのご家族

※希望される方は12月16日（木）までにお申し込みください。

※新型コロナウイルス感染症の影響により中止など変更になる可能性があります。



地域包括支援センター通信
問 26・1192

あいあい喫茶に参加しませんか

地域包括支援センターでは、毎月2回【認知症カフェ・あいあい喫茶】を開催し、認知症に不安のある方や家族の方と一緒に、毎回団らんやレクリエーションなど笑って、楽しい時間を過ごしています。是非、気軽に立ち寄ってください。

12月の開催日をお知らせします。

■とき 12月8日（水）・12月22日（水）10:00～11:30

■ところ 住民福祉センター ひだまり 多目的室

■内容 小物製作・ゲーム・体操・談話など

認知症や介護保険に関する事などのご相談もお受けしていますので、ご希望の方は前日までにご連絡をお願いします。

送迎が必要な方はご相談ください。

■連絡先 地域包括支援センター

※新型コロナウイルス感染症の影響により中止など変更になる可能性があります。

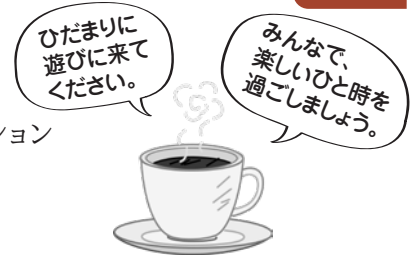

あいあい喫茶、いかがですか?

12月のふれあいサロンを開催します!

お茶を飲みながら、おしゃべりしたり、体操やレクリエーションを通して楽しいひと時を過ごしていただきます。

尚、開催にあたっては濃厚接触を予防する為、地区の制限を行いながらの開催とさせていただきます。多くの皆さんと一緒に楽しい時間を過ごしたいとは思いますがご理解とご協力をお願いします。

(マスク着用でご参加ください。)

とき	地区割
12月 2日 (木) 9:30～	幸子上、幸子古、幸子団地、界木、和井田、今吉上、今吉下、昭和、小犬丸上、小犬丸下
12月 9日 (木) 9:30～	別府、楡生、鈴熊、広津上、広津下、土屋、直江、喜連島上、喜連島下、高浜
12月16日 (木) 9:30～	幸子上、幸子団地、楡生、今吉上、土屋、界木、広津上、昭和、小犬丸下、喜連島下
12月23日 (木) 9:30～	幸子古、別府、鈴熊、今吉下、直江、和井田、広津下、小犬丸上、喜連島上、高浜

■ところ 住民福祉センターひだまり

※中止や日程変更になる可能性があります。

■問合せ 吉富町社会福祉協議会



サロンに参加されている (左から) 高尾信子さん、よしだみさおさん、くろせ せつこさん、吉田 操さん、黒瀬セツ子さん、たかおのがこさん、やすけいこさん、矢頭啓子さん、矢頭道江さん

社会福祉協議会通信
問 23・5400

新型コロナウイルス感染症の影響による特例貸付等に関するお知らせ

新型コロナウイルス感染症の影響を受け、休業や失業等により生活資金でのお悩みの方に向け、緊急小口資金、総合支援資金について特例の貸付を実施しています。申請の受付期間は令和4年3月末まで延長されました。また、総合支援資金の再貸付は令和3年12月末まで延長されました。

詳細については吉富町社会福祉協議会までお問い合わせください。(☎23-5400)

新相続登記制度のQ&A

令和6年から相続登記制度が変わります！

知っていますか？
相続登記制度が新しくなりました

Q1 法律が変わり、不動産（土地・建物）の相続登記が義務化されると聞いたのですが、なぜですか？

所有者がなくなったのに相続登記がされない、登記簿を見ても持ち主が分からず、復旧・復興事業等や取引を進められないといった問題が起きています。この「所有者不明土地問題」を防ぐための法律が、令和3年4月、成立し、相続登記が義務化されました。

Q2 長期間、相続登記をしないままの不動産があるのですが、今すぐに登記をしないといけませんか？

相続登記が義務化される制度は、令和6年からスタートする予定です。

また、相続登記の申請については、制度のスタートから3年間の猶予期間があります。

改正法成立 制度スタート 3年以内の登記開始

令和3年4月 令和6年～（具体的な期間は今後決まります）

Q3 相続登記をしない場合には罰則があると聞いたのですが、本当でしょうか？

新しい制度では、正当な理由がないのに、不動産の相続を知ってから3年以内に相続登記の申請をしないと、10万円以下の過料が科される可能性があります。

例えば、関係者が多くて必要な資料を集めるのが難しい場合は、罰則の対象になりません。

Q4 制度がスタートした後、不動産を相続したとしたら、どのような登記をすればよいでしょうか？

相続人の中で遺産分割の話し合いがととのった場合には、その結果を踏まえた登記をすることになります。

話し合いが難しいような場合は、ひとまず、今回新たに作られた「相続人申告登記」の手続きをとることで、義務を果たすこともできます。

この手続きは、自分が相続人であると申告して、それを示す戸籍を出せば、一人で行うことができます。（令和6年からスタート予定）

Q5 不動産登記について、相続登記制度以外にどのような見直しが行われていますか？

①所有名義人となっている不動産の一覧を、相続人等に証明する制度や、②登記簿上の所有者の住所等が変わった場合に、その申請登記を義務化する制度などが導入されます。

これらは、令和8年4月までにスタートします。

Q6 相続登記について不明な点がある場合、どこに相談すればよいでしょうか？

お近くの法務局や登記の専門家である司法書士会などにご相談ください。

また、相続登記を推進する様々な取組を、法務省の専用ページで情報提供しています。

なくそう、所有者不明土地！

詳しくは、こちらの法務省ホームページをご覧ください。

不動産登記推進イメージキャラクター「トウキョウネ」

法務省民事局

税務課通信

問 24・1125

相続登記制度が変わります！

令和3年4月28日に不動産登記法の一部を改正する法律が公布され、令和6年より相続登記制度が変わる予定です。これまで任意だった相続登記が、「相続の開始があったことを知り、かつ、当該所有権を取得したことを知った日から3年以内に、所有権の移転の登記

をしなくてはならない。」と定められたことにより、義務化されました。また「施行日前に所有権の登記名義人についても相続の開始があった場合についても適用する。」となっていることから、施行日以前より、所有者が亡くなった方の名義のままになっている物件についても適用されます。

正当な理由なく、3年以内に相続登記の申請が無かった場合は、10万円以下の過料が発生する可能性がありますので、まだ相続がお済みでない方は早めの手続きをおすすめします。

12月は固定資産税・国民健康保険税の納期です

12月は、固定資産税第3期分と国民健康保険税第6期分の納期です。町税は納期限内に納めましょう。納期限を過ぎると、延滞金も生じてきますので、ご注意ください。

《口座振替を利用しませんか？》
町税は口座振替で納めることができます。納めに行く手間が省け、納め忘れの心配もなく大変便利です。ぜひご利用ください。

建物を取り壊した場合は届け出を

建物を取り壊したときは、固定資産税の適正な課税のため、役場税務課まで届出してください。

届出がない場合は、固定資産課税台帳に残ったままになり、取り壊した後、そのまま課税される可能性がありますので、必ず届出をしてください。

なお、登記家屋の滅失登記については、法務局での手続きになりますのでご注意ください。

■問合せ

役場税務課
福岡法務局 行橋支部
☎0930・22・0476

あいあいセンター通信

問 223・99000

インフルエンザの 予防接種はお済ですか？

インフルエンザは、かかると風邪に比べ全身症状が強く、肺炎等を合併すると重症化することが多いため、予防接種をお勧めします。流行前の予防接種が有効ですので、早めに接種しましょう。

吉富町では、高齢者（65歳以上または一定以上の障がいのある60歳以上の方）と子ども（1歳～中学3年生）を対象にインフルエンザ予防接種費用の助成を行っています。

助成の対象となる接種期間は、令和4年1月31日までとなっていますので、ご注意ください。

詳しくは広報よしとみ10月号をご覧ください。

※予防接種の際は、必ず事前に病医院へ予約をしてください。

インフルエンザ予防対策

インフルエンザを予防するには、一人一人の「かからない」「うつさない」という気持ちが大切です。

*外出したあとは、こまめに、丁寧に手を洗い、うがいをしましょう

備えあれば憂いなし! 寒波に備え、水道管の冬支度をしましょう!!

年末を迎え、これから本格的な冬が到来します。

気象庁の発表では、12月から来年2月の気温は平年並みか平年より低い見込みです。

また、昨年末から今年の1月には、本町も寒波と大雪に見舞われ、多くのご家庭で給水管が凍結しました。

気温が下がり氷点下近くになると、風当たりの強いところや日陰にある、むき出しの水道管や水道メーターは、凍結したり破裂したりすることがあります。特に低温注意報が出たときは気をつけてください。

まずはご家庭でできる「自助」として、本格的に寒くなる前に図のとおり準備万端に水道管の冬支度を整えていただき、明るいお正月を迎えましょう！

(1) 凍結防止の方法

水道管や水道メーターに保温材（市販の保温チューブや布・古毛布でも可）を巻き付け、その上からはがれ落ちないように、ビニールテープなどで巻いてください。

布・古毛布を巻くときは、水で濡れないようにビニールを被せるか、テープを巻く場合には布の部分が見えないくらいしっかり巻いてください。

(2) 凍結して水が出なくなった場合

自然に溶けるのを待つか、タオル等を被せて、ゆっくりとぬるま湯をかけて溶かします。
（熱湯は絶対にかけないでください。蛇口や水道管が破裂する恐れがあります。）

(3) 水道管が破裂したら

メーターボックス内の止水栓を閉めて、吉富町指定工事業者に修繕を依頼してください。

(1) 露出した給水管には保温材を巻きます。蛇口も凍結しやすいのでご注意ください。

（水道管を保温する材料は、ホームセンターなどで買う事が出来ます。）



(2) 保温材としては、毛布・布などがあります。包んだ上からビニールなどを巻いて保温材がぬれないようにしましょう。



(3) メーターボックスの中には毛布や布などを入れると、メーターの凍結を防止することができます。凍結の時期がすんだら取りのぞいてきれいにしてください。



古い毛布や布切れ

上下水道課通信

問 24・4074

■問合せ 上下水道課

12 今月の健康案内

月	内 容	時 間
2日(木)	赤ちゃん広場(ベビーマッサージ) 【予約制:定員5組】	10:00~11:30
6日(月)	こころとからだの健康相談	10:00~12:00
9日(木)	赤ちゃん広場(離乳食教室) 【予約制:定員5組】	10:00~11:30
13日(月)	こころとからだの健康相談	10:00~12:00
14日(火)	5歳児健診 <small>※対象者には割り当て時間を個別通知いたします。</small>	13:30~14:00
16日(木)	赤ちゃん広場(冬季の健康管理)	10:00~11:30
17日(金)	栄養相談【予約制】	10:00~12:00
	こころのリハビリ教室「ひだまり」	10:00~11:30
20日(月)	こころとからだの健康相談	10:00~12:00
21日(火)	妊産婦・子育て相談	10:00~12:00
22日(水)	乳児健診 <small>※対象者には割り当て時間を個別通知いたします。</small>	13:30~14:00
23日(木)	赤ちゃん広場(クリスマス会)	10:00~11:30

【予約制】は、各開催の1週間前までにあいあいセンターにお申込みください。
※新型コロナウイルス感染症の影響により、中止など変更になる可能性があります。

吉富町では、国の方針に基づき、3回目のワクチン接種に向けた準備を進めています。

3回目のワクチン接種は、2回目のワクチン接種からおおむね8か月以上経過した方が対象となります。対象者には、接種時期に合わせて接種券・予約票を順次発送する予定です。町の接種スケジュール及び予約方法等につきましては、詳細が決まり次第お知らせいたします。

新型コロナウイルス 3回目接種の準備を 進めています！



消費生活勉強室vol.15

⚠️ 悪質な不用品回収事業者にご注意!!

年末年始は大掃除の季節!!この季節になると「不用品を格安で回収・処分する」という事業者とのトラブルが増えてきます。はじめは安い金額を提示して、作業に入るときや荷物を積んだ後で、高額な金額を提示する手口が多いようです。廃棄物処理するために必要な免許を持っていない業者が集めた荷物を不法投棄する例もあります。しっかり信用できる事業者を選びましょう。

地域振興課通信

問 24・1177

● 騙されないポイント

1. 無料回収の言葉で気軽に依頼せずに、実績を確認しましょう！
無料回収を全面に出して集客する業者は悪質な可能性があります。ネットで評判を調べてみるなど依頼前に確認することが大切です。
2. 保有している許可を確認しましょう！
実際に不用品を回収するには一般廃棄物収集運搬許可や古物商許可などの資格が必要です。回収するトラックの側面に許可番号が表示されているかでも確認ができます。
3. 見積もりをもらいましょう！
見積もりを出さない業者は違法性が高いと考えられます。口頭ではなく書面でもらうことで、トラブルを未然に防ぐ証拠となります。

【消費生活相談窓口のご案内】

- とき 毎週火曜日・金曜日(祝日を除く) 9:00~16:00
- ところ ふるさとセンター(吉富駅改札横) ☎33-7051
- その他 専門の資格を持った相談員が対応し、相談の秘密は厳守されます。
電話相談では、お手元に契約書やパンフレットなどを用意してお話してください。
窓口を休む場合がありますので、事前にお電話ください。

※町営住宅内での ペットの飼育は 絶対にダメです!

町営住宅では、ペットの飼育は厳しくお断りしております。また、家族や友人から一時的に犬や猫などのペットを預かることも同様です。

たとえ、飼い主のしつけが行き届いており、かけがえのない家族の一員だとしても、他の居住者にとってはそうとは限りません。

町営住宅は、公共の施設です。ペットの飼育に限らず、入居者の一人おひとりがルールを守り、思いやりの気持ちをもつことが、住みよい環境をつくるためにとても大切です。

入居者のみなさんがお互い協力して、大切に使っていただき、健全で明るい町営住宅にしましょう。

福祉保険課通信

問
☎24・1123

令和4年度吉富幼稚園(4歳児・5歳児)園児入園ご案内

吉富幼稚園では、令和4年4月からの入園申込みを受け付けます。

■入園申込み受付期間・場所 **12月1日(水)～24日(金)** 吉富町立幼保一体化施設「こどもの森」

■年齢・募集人員 4歳児または5歳児 35名

■教育時間 9:00～14:00(登園は8:30～)

■保育料 幼児教育・保育無償化制度により町負担

■給食費 月額3,500円 ※土日祝日休み、夏季・冬季・春季休みあり

●入園申込方法

入園基準 平成28年4月2日～平成30年4月1日までの出生者で吉富町に居住している幼児

入園願書 吉富幼稚園(こどもの森)に準備しています。

受付場所 吉富幼稚園(こどもの森)

●幼保一体化施設の特徴

- ・幼稚園児と保育園児の合同活動により、就学前教育の充実に努めています。
- ・幼保一体化施設ならではの同年齢・異年齢集団での活動の機会を増やし、心身の成長を豊かにします。
- ・給食を実施します。

●教育指針

- ・文部科学省告示の「幼稚園教育要領」に基づいて教育課程を編成し、小学校以降の学習基盤となる能力や資質を培う幼児教育を行います。
- ・小学校の学習への移行を円滑に進めるために、文字あそびや数あそび、体育あそび等の特色ある教育を行います。

●通園方法 保護者の直接送迎

教務課通信

問
☎22・1944

奨学金返還支援助成金の受付は12月24日までです

吉富町では、未来を担う若者の移住・定住と地元企業への就職を促進するため、奨学金の返還に対して助成金の受付を行っています。受付期間は12月24日(金)となっていますので本年度申請する予定の方は、お早めに手続きをお願いします。詳しくは教育委員会までお問い合わせください。

■対象者 吉富町内に住民登録があり、実際に住んでいる方で苅田町・行橋市・みやこ町・築上町・豊前市・上毛町・吉富町・中津市・宇佐市・豊後高田市のいずれかの市・町の事業所・事業者で働いている方(公務員は除く。)

■対象となる奨学金 ①吉富町奨学金
②独立行政法人日本学生支援機構の奨学金
③その他町長が認める貸与型の奨学金

■助成金の限度額 最初から3年まで 年間返還金額の2分の1(10万円まで)

4年から10年まで 年間返還金額の2分の1(5万円まで)

※募集要項・様式については、町のホームページからでもダウンロードすることができます。

図書室へ行こうー!

今月のおすすめ本

一般書



地球で一番美しい教会

実際の時代・宗派・国ではなく、内観の豪華さや絢爛さを基準に写真で紹介する。



幸せ運ぶ!ニッポン神社めぐり

全国の神社約30社を、日本の成り立ちや神様の話とともに美しい写真で紹介する。



世界でいちばん素敵なお寺の教室

お寺にまつわるさまざまな秘密を、美しい写真とシンプルなQ&Aでわかりやすく伝える。

児童書



サンタクロースっているんでしょうか?

今から100年以上も前にアメリカで、こんな質問を父親にした小さな女の子の実話です。



わたしのすてきなクリスマスツリー

冬ざれの雪景色。庭にそびえる1本のツリーには、1つの星が神々しく輝いています。



サンタクロースのおてつだい

サンタクロースに会いに行こうと決めた女の子に起きた、クリスマスの特別な物語。

新着図書のお知らせ

一般書



『ミカエルの鼓動』 柚月 裕子

『闇祓』 辻村 深月

『N』 道尾 秀介

『短い正義』 田口 まこ

『傘のさし方がわからない』 岸田 奈美

『きのう何食べた?〜シロさんの簡単レシピ2』

他

児童書



『自然の一生図鑑』

『チイの花たば』 森 絵都

『ゆめぎんこう ちいさなおきやくさま』

コンドウ アキ

『ここからおいしいよかんがするよ』 たな 他

企画展示のお知らせ



☆クリスマス絵本&冬の絵本の特別コーナーを設置しました!

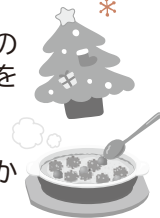

☆冬に食べたいあったか料理本特集!

無料配布本常設のお知らせ

随時補充しています。雑誌や児童書もあるので是非ご覧ください。「無料ブックリサイクル」は図書室前の廊下に常設しています。

■作家名クイズやっています!■

作家名のよみかたを答えるクイズです。正解者の中から抽選で雑誌の付録等が当たります!

※クイズや応募は図書室内で行っています。

今月の作家は「額賀 滯」です。

絵本の読み聞かせ「おはなし会」

町内在住の未就学児を対象に絵本の読み聞かせを行います。紙芝居や手遊び歌などをおりまぜながらの楽しい時間を親子で一緒にお過ごしください。参加費は無料です。

とき 12月15日(水)
10:30~(30分程度)

ところ 吉富町子育て支援センター

吉富文芸

短歌・俳句・川柳
詠歌紹介

短歌

吉富短歌会 令和三年十一月五日 住民福祉センターひだまり

- 一 曾根の海碧くひかりて旅客機まふコロナ警報解除の朝に 城戸幸子
- 二 群生の絵立ちなりしコスモスよ名残りの花となりて眺むる 尾坐新子
- 三 久びさに心の湧きて去りがたし安野光雅展の画廊訪ひて 千原かほる
- 四 姉の家の藤袴咲き飛来待つ去年は来しとふアサギマダラを 石井眞理子
- 五 穂すすきの蒼より銀に移りゆき鴨わたりきて葦辺にぎはす 恒成美代子
- 六 湯をすくい「バーバこれどうぞ」店員さんになりきる孫の真つ赤なほっぺ 矢岡明子
- 七 キンモクセイの甘い香りが風に乗居間の窓より漂ひて来る 虻川内英一
- 八 コロナ禍も陰をひそめて久々に逢ふ約束に心はずみて 高時敬子
- 九 赤ソバに集う人々ドローンまでも静けき村に賑わうひと時 今村澄江
- 十 フジバカマ咲き乱れる花の上に二羽のチョウは羽根交はしけり 北崎真紀
- 十一 我が庭の杏の剪定終へし夫秋日に焼けて顔の赤らむ 前澤千里
- 十二 金木犀今が盛りと咲き誇り秋の深まりなおも感じる 一木月子
- 十三 夏のやうな秋は去り行き冬のやうな秋の小春にピオラ苗植う 佐田正子

俳句

奥家康子

稽田の穂渡る風の微かなり
石露の黄の鮮やかなればなほ寂し
大南瓜どかと駅前ハロウィン祭
風となり遍路となりぬ秋の蝶
人絶えて久しき民家木守り柿

川柳

橋口 登

目薬になぜか大きく口を開け
鼻うたが出る検診後じい酒屋
五十肩何言つてんの90
テーブルに薬も並ぶ朝ごはん
剣道選マスクしたまま面をつけ



香典返し寄附・ 一般寄附お礼

ありがとうございます。心より感謝申し上げます。

●吉富町社会福祉協議会へ

(11月4日受付分まで)

香典返し寄附

守口 良一様 (小犬丸上)
山本 秀徳様 (今吉上)
和才 友春様 (幸子上)

●吉富町寿会連合会へ

一般寄附

守口 良一様 (小犬丸上)

お悔やみ

ご冥福をお祈りします。

(11月3日受付分まで)

荒井 まり子様 70歳 (喜連島下)

国民健康保険加入者のみなさま 特定健康診査(個別健診)はお済みですか？

吉富町国民健康保険加入者で40歳以上の方を対象に、個別特定健診を実施しています。健診実施医療機関は、豊前築上管内の契約医療機関です。今年度の個別健診は令和4年3月で終了となりますので、まだ受けていない方は、早めに受診してください。治療中の方も健診対象者となりますので、ぜひ受診してください。

【町内の委託医療機関】

東病院・唐原内科クリニック・中山内科医院・いまとみクリニック・よしみ整形外科リウマチ科クリニック

※必ず、受診希望の医療機関に事前予約をしてください。年末は込み合う場合がありますので、早めの受診をお勧めします。

【健診内容】 身体計測・血圧測定・血液検査(肝機能、腎機能、血糖、脂質)・診察等

【健診料金】 500円

- ◆詳しくは7月下旬に対象者の方へ送付したお知らせをご覧ください。吉富町以外の契約医療機関についても、ご確認いただけます。
- ◆健診を受診する際は、送付した受診券が必要となります。再発行を希望される方は吉富あいあいセンターまでご連絡ください。

12月は「STOP滞納!! 県下一斉徴収強化月間」です ～ わすれていませんか、納税を ～

吉富町では、福岡県及び県内市町村と連携し、個人住民税をはじめとする地方税の徴収率の向上と滞納の縮減を図るため、12月を「県下一斉徴収強化月間」と位置づけ、広報による納税推進、滞納者に対する催告の強化、滞納処分(差押や搜索等)など様々な徴収対策に取り組めます。

この機会に、納め忘れの税金がないか確認しましょう。

納税に関するご相談については、早急に税務課へご連絡ください。



行橋税務署からのお知らせ

令和3年分の確定申告は、ご自宅から e-Taxで送信!

医療費控除や寄付金控除などで確定申告される方には、ご自宅からパソコンや、スマートフォンでご利用いただけるe-Taxが大変簡単で便利です。

確定申告会場は、新型コロナウイルス感染防止策を講じた上で開設しておりますが、皆様の感染防止の観点からも、多くの方が訪れる会場ではなく、ぜひご自宅からe-Taxをご利用ください。

※申告の内容によっては、スマートフォンでの申告に対応してない場合があります。

(ご収入が給与のみで、医療費控除や寄付金控除を申告される方は対応しています)

※スマートフォンによる還付申告の受付は、例年明けの1月4日ごろです。

(令和2年分の申告は、現在でも提出できます)

確定申告書等作成コーナーの操作方法

「医療費控除」や、ふるさと納税などの「寄付金控除」の申告など、e-Taxを使いスマートフォンで送信する方法を分かりやすく説明した動画を、YouTube「国税庁動画チャンネル」に掲載しています。



YouTube
「国税庁動画チャンネル」



動画で見る確定申告

ぜひご覧ください!

画面の案内に従って、金額などを入力するだけで、申告書が作成できます。

令和3年分から新機能(スマホ申告の方)

スマホのカメラ撮影で
給与所得の源泉徴収票
を自動入力!



作成が終わったら送信!! 方法は2通り!

○ マイナンバーカードを使って送信

「マイナンバーカード」と「ICカードリーダライタ又はマイナンバーカード読取対応のスマートフォン」が必要です。(※1)

○ OIDとパスワードで送信

事前に最寄の税務署で「ID(利用者識別番号)」と「パスワード(暗証番号)」を取得する必要があります。

※1 iPhoneやAndroidなどの「マイナンバーカード読取対応のスマートフォン」の機器については、ネットで調べることができます。

職業訓練講座

1. ガス溶接技能講習

訓練期間 12月11日(土)～12日(日)
 受講料 7,330円 別途テキスト代 880円
 定員 20名

2. 固定式クレーン運転特別教育

訓練期間 1月13日(木)～14日(金)
 受講料 7,330円 別途テキスト代 1,700円
 定員 20名

3. フォークリフト運転技能講習(豊前会場)

訓練期間 1月17日(月)～20日(木)
 受講料 20,900円(大型特殊免許所有)又は
 33,000円(普通免許所有)
 別途テキスト代 1,650円

定員 20名

4. ワード応用

訓練期間 1月12日(水)～24日(月)
 月水金曜日開講 計6回
 受講料 8,370円 別途テキスト代 2,640円
 定員 20名

※訓練実施場所

豊前地域職業訓練センター(豊前市八屋1926番地)

☎ 0979-82-1511

FAX 0979-82-1526

JR九州から鉄道近接工事のお願い

鉄道付近で作業をされる方へ

この数年、鉄道付近で作業をされた方に起因した、列車の運行障害が増えています。一度、鉄道の運行障害が発生すると、社会的な影響は被害が甚大なものとなってしまいます。そのため、鉄道付近で作業をされる場合は、安全に関する打合せを行う必要がありますので、ご連絡をお願いします。

【作業の一例】

- ・家屋新築/解体(足場仮設解体を含む)
 - ・伐採/伐木作業
 - ・線路付近での掘削作業、舗装作業 など
- ※この他にも、作業によっては打合せが必要な場合がありますため、一度ご連絡をお願いします。

- 連絡先 九州旅客鉄道株式会社 門司保線区
 担当:土木係
 ☎093-521-7355

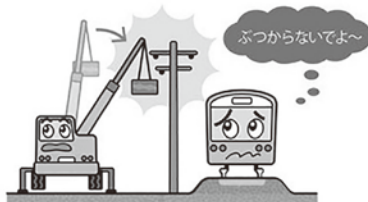

中津ファビオラ看護学校 令和4年度 准看護学科二次募集

- 募集人員 若干名(10名程度)
- 修業年限 2年間
- 願書受付期間 1月4日(火)～1月28日(金)必着
- 試験日 2月5日(土)10:00開始
(受付9:30～9:50)
- 場所 中津ファビオラ看護学校
- 試験科目 一般教養、作文、集団面接
- 合格発表 2月9日(水)10:00
- 問合せ 中津市大字永添2110番地
 中津ファビオラ看護学校
 ☎0979-24-7270

県税事務所休日開庁のお知らせ

県税の納付のほか納税相談等もできます。
 どうぞご利用ください。

- とき 12月12日(日) 8:30～17:00
- 問合せ 行橋県税事務所 収税課
 ☎0930-26-2258

夜間・休日の急患センター

豊築休日急患センター(豊築メディカルセンター内)

☎82-8820(豊前市大字八屋1776-4)

日・祝 年末年始(12/31～1/3)

- 内科/9:00～22:00(受付:21:30まで)
- 小児科/9:00～22:00(受付:21:30まで)
- 歯科/9:00～17:30

九州歯科大口腔外科(口腔ガン専門医)の
 診療予定日は12日、19日

新行橋病院

☎0930-24-8899(行橋市道場寺1411)

- 外科系 救急の場合は24時間体制で診療します。

中津市立小児救急センター

☎26-0020(中津市大字下池永173)

- 平日/19:00～22:00(受付21:30まで)
- 休日(土・日・祝)/9:00～22:00(受付21:30まで)

中津市民病院小児救急医療電話相談

☎22-6535

- 平日/22:00～8:30
 お子さんが急な病気などで心配な時はご連絡ください。

福岡県救急電話相談・病院案内

救急車?病院?迷ったら

#7119 または 092-471-0099

救急車の利用や最寄りの医療機関についてアドバイスします。

24時間

(年中無休)

天仲寺山で新年 「初日の出」観賞会のお知らせ

「元旦」天仲寺山から、八面山・国東半島や由布山・鶴見岳の山々を観ながら「初日の出」を観ませんか。遠くへ行かなくても良いですよ。温かいコーヒーやお菓子などを用意してお待ちしています。

- ◆日の出時間 1月1日 7:26頃
- ◆観賞場所 天仲寺公園 瑜珈稲荷神社境内前
(さやの小児科駐車場前階段登る)
- ◆主催 広津上区 ボランティア団体「御山会」
雨天(小雨、小雪)中止

ミドル世代(就職氷河期世代も含む)の 就労支援について

北九州サポートステーションでは、学校を卒業、中途退学後又は離職後に様々な要因によって無業状態にある若者(15歳から39歳まで)の職業的自立を支援するため、下記のとおり相談窓口を設置し、個別相談、研修、就労体験など様々な支援を行っています。

また、令和2年度からはミドル世代(40~49歳)の就労支援を行っています。

【場所・日時】

場所	行橋サテライト	豊前サテライト
住所	行橋市中央区1-1-1 行橋市役所内	豊前市大字吉木955番地 豊前市総合福祉センター内
開設	第2・3・4金曜日	第2・4火曜日
日時	10:00~17:00	10:00~17:00

【お問合せ】

北九州若者サポートステーション

☎ 093-512-1871

FAX 093-512-1872

予約受付時間/10:00~17:00

(月~土曜日※要予約 年末年始・祝日は除く)

コロナ禍から暮らしを守る 生活困窮者相談会

- と き 12月11日(土) 10:00~16:00
- 相談方法 電話相談
- 電話番号 ☎092-722-4131
- 相談内容

以下のような相談に司法書士が無料で応じます。必要に応じ、行政機関への同行等の支援も行います。

- 生活保護受給についての相談
- 借金問題についての相談
- 新型コロナウイルス感染拡大に伴う生活困窮や解雇・雇止めなど雇用関についての相談

- 主催 福岡県司法書士会
- 問合せ 福岡県司法書士会事務局
☎092-722-4131

豊前法律相談センター 無料法律相談のお知らせ

- と き 毎週火・木曜日 14:00~16:30
(祝日は除く)
- ところ 豊前法律相談センター
(豊前商工会議所2階 豊前市民会館前)
- 相談内容 土地、離婚、相続などあらゆる法律問題
- 相談料 吉富町に住所を有する方は、1年度に1回30分のみ無料となり、その費用は町が負担します。
(交通事故、多重債務相談は年間通じて無料です。)
- 手続き
 1. 住民課で相談紹介状(チケット)の交付を受ける。
 2. 法律相談センターに予約をする。
☎82-5272
 3. 相談紹介状(チケット)を持参して、法律相談センターで相談を受ける。
- 相談期間 3月31日(木)まで行っています。

広告

宝くじ公式サイトでも宝くじを購入できます!!

特典1 たまる!つかえる!宝くじポイント

宝くじの購入で100円につき1ポイントの宝くじポイントが獲得できる!

宝くじ公式サイトや宝くじ売り場で1ポイント1円としてつかえる!

特典2 購入~受取までネットで完結!

24時間いつでも宝くじの購入可能! 抽せん結果も宝くじ公式サイトで確認!

当せん金は、登録した受取口座に自動でお振り込みするので、とっても便利!

特典3 宝くじ会員限定のキャンペーンに参加できる!

他にもお得な特典や便利なサービスいろいろ!
今すぐ会員登録!



本件に関するお問い合わせ先

宝くじコールセンター ☎ 0570-01-1192 (ナビダイヤル 有料) ☎ 011-330-0777 (有料)
受付時間 10:30~18:30 (土・日・祝日、年末年始を除く) ※電話番号を十分ご確認の上、おかけ間違いのないようお願いいたします。



よしとみさんぽ

vol. 07

やぎしょうてん 八木商店

第7回目のよしとみさんぽ。今回は、昭和から平成、令和の長きにわたり、地域の暮らしを支えてこられた八木商店(喜連島上区)に行ってきました。

お小遣いを持って、駄菓子とかを買いに来たりしちよったんよ。お祭りの日は、お店の周りがにぎやかだったんよね。

—八木さんの元気の秘訣は何ですか。

●八木理美子さんにお話を伺いました。

—お店を始めて何年になりますか。

おばあちゃんがお店を始めて、80年くらい経つか。私がお店に立つようになってからは、50年経つね。前はこの通り沿いに5、6件のお店があったんだけどね、今はうちだけになったね。

—今は、漁村センターで開かれている喜連島まつり。以前は、この周辺で開かれてたんですね。

そうなんよ。お祭りの日の夜は、うちの横の公会堂の前で神楽があつてね。近所の子どもたちが神楽を見るために集まって、うちのお店にも

仕事があることが喜びやね。あとは家族のために頑張ることが、自分のためになるのよ。それが元気の秘訣だね。20年くらい前から付き合いのある友達が、今も5〜6人遊びに来てくれるのよ。お店は営業のためだけじゃなくてね、友達と一緒にお茶を飲んだりして、そういうふれ合いの場所になつてるのよ。いろんな人と話すと元気になるんよ。

—最後に一言!

これからもお店の営業だけでなく、うちのお店がみんなのふれ合いの場所になつたらいいなと思ってるのよ。お話するだけでもいいから、みなさん気軽にお店に遊びに来ておくれー(笑)。



やぎりみこ やぎもりゆき
明るく人情いっばいの八木理美子さん、八木守行さん



八木商店
住 所/
小犬丸293
営業時間/
8:00~16:00
定 休 日/
土・日・祝
電話番号/
0979-22-2563



いつも元気な八木さん。今日もお友達の川邊玲子さんが遊びに来ています。どうぞこれからもご夫婦お元気で!!

令和3年度 東九州神楽人の祭典が 開催されました

公演後の
土屋神楽講の皆様!!

11月6日(土)・7日(日)の2日間にわたり、九州国立博物館(太宰府市)において「令和3年度東九州神楽人の祭典」が開催されました。今年で8年目となるこのイベントでは、京築神楽の魅力や文化、風土を知ってもらうために各市町の神楽団体が舞を披露します。今回、吉富町からは土屋神楽講の方々が出演し、「劔舞(つるぎまい)」を披露しました。「劔舞」は、劔を両手に持って、東西南北の四方及び中央に切り込み、邪気を祓い清める勇壮な伝統神楽です。観に来られた方々は、スピーディーで迫力のある舞に終始魅了されていました。最後のインタビューでは、代表の宮房宏さんの軽快なトークで会場の方々から笑いをとるなど、土屋神楽の魅力を存分にアピールできた公演となりました。

次回は、令和4年1月23日(日)に苅田町立中央公民館において「京築神楽の里フェスティバル」が開催され、吉富神楽講が出演します。興味のある方はぜひお越しください。詳しくは、「京築まるごとナビ」に随時掲載されていますので、ご確認ください。



(後段左から)佐藤正明さん、谷元周平さん、浦岡陸人さん
(前段左から)宮房宏さん、門垣貴也さん、是木悠磨さん



劔舞を舞った門垣貴也さん

神楽の様子はココから視聴ができます
(令和4年2月末日まで)→



認知症キッズサポーター 養成講座を開催しました

地域包括支援センターでは、10月8日(金)に吉富小学校4年生の児童の皆さんを対象に『認知症キッズサポーター養成講座』を開催しました。

「記憶の入れ物」の実演や、寸劇を取り入れた講座を行いました。熱心にメモを取りながら取り組む児童の皆さんの輝く姿が素晴らしく印象的でした。

「高齢の方にはやさしくしたいです。」「わかりやすく話してもらえて良かった。」など、たくさんの感想文をいただき、包括スタッフも感激です!

この講座により、71名のキッズサポーターが新たに誕生しました。オレンジリングを持った児童の皆さんの活動を、地域の皆さんにもあたたかく見守っていただきたいと思います。

地域包括支援センターでは、今後も認知症サポーター養成講座の開催を継続し、「認知症になっても住みよい町づくり」を目指していきます!



寸劇をする包括職員(左から)守口、松垣、高藤



(左から)生徒に感想を聞く包括職員塩田、発表をする4年生



包括職員からクラスの代表3人に
キッズサポーターグッズを
贈呈しました

4年生のみなさんから
いただいた感想文です。
みんな、ありがとう。



オレンジリングってなあに?!

全国キャラバン・メイト連絡協議会が認定した講師による「認知症サポーター養成講座」を受講された方々に差し上げています。このリングは、「認知症サポーター」の証です。





1年1組



1年2組

出発進行! 吉富小学校1年生とJR宇島駅・行橋駅、吉富町商会、まちづくり会社「ツクローネ吉富」のみなさん

吉富小学校1年生が、1日駅長体験に参加しました!

吉富町商会とまちづくり会社「ツクローネ吉富」が主催し、JR行橋駅・宇島駅のご協力の下、10月25日(月)に、吉富小学校1年生を対象とした1日駅長体験がJR吉富駅で実施されました。

1年生のみなさんは「吉富駅長」のたすきを嬉しそうに掛け、駅員さんから、切符の買い方や乗車までの整列方法を教わり、ホームで流れる構内放送にもチャレンジし、乗車方法や駅長さんのお仕事を教わる貴重な体験となりました。



駅員さんに構内放送の仕方を教わりました。
みんな緊張していました。



初めて自分で切符を買いました。



駅員さんに改札をしてもらいました。いざホームへ!



乗車までの整列方法を教わりました。
黄色い線の内側で待ちます。

株式会社マルミヤストア様から ご寄附をいただきました

株式会社マルミヤストア様から、寄附のお申し出をいただき、11月18日の寄附金贈呈式において、10万円のご寄附をいただきました。

贈呈式では、マルミヤストア吉富店店長の林清隆様から「昨年7月から有料化されたレジ袋の収益金を、環境行政発展のために活用してもらいたいです。」との思いとともに目録の贈呈をいただきました。花畑町長からは「現在、町もSDGsの目標達成に向け積極的に取り組んでいます。SDGsでは、環境を守ることに焦点が当てられていますので、いただいた寄附金は環境を守る取り組みのために活用させていただきます。」と感謝の気持ちを伝えました。

寄附金は、現在町が進めている地域脱炭素プロジェクトをはじめ、エコバッグの配布や地球温暖化防止啓発パンフレットの作成など、環境保全の取り組みのために大切に活用させていただきます。

『ありがとうございました。』



林清隆様

花畑町長

本に親しもう! ~読書リーダー養成講座~

吉富小学校では、平成26年度から読書リーダーを育成・配置する講座に取り組んでいます。この講座は、小学校期における読書活動の充実と読書習慣の定着を図ることが目的で、今年は秋の読書週間（10月27日～11月9日）に先がけて、10月8日～11月2日の間、合わせて8回実施されました。

受講したのは5年生のおぐら みれい小倉実怜さん、こまつ まう小松舞羽さん、まえだ りおん前田凜音さん、わたなべ ひなた渡邊日奈多さんの4人です。4人は昼休みを使って吉富町読書ボランティアの皆さんに協力をいただきながら、講座を通じ読書リーダーとして本の素晴らしさや大切さをしっかりと学びました。

これからは、友達と一緒に図書室へ行ったり、下級生に絵本の読み聞かせをしたりと読書活動に大きな期待がもてそうです。

読書リーダーの 皆さんから 一言

(撮影のため、マスクを外しています。)



小倉さん

委員会の当番の時に図書室の本の場所をすっかり覚えて本の場所がわからない人に林田先生のようにやさしく教えてあげたいです。



小松さん

読み聞かせを1・2年生にした時、みんながよろこんでくれたので、3学期は、またちがう本で練習して読み聞かせをしたいです。



前田さん

初めて一人で読み聞かせをするのでドキドキしました。でも、まほうのかばんさんに教えてもらったのでよく分かり、とても勉強になりました。



渡邊さん

大きな声が出なかったので何回も読む練習をしました。本番では1・2年生を前にしてきんちょうしたけど上手に読み聞かせできてよかったです。

ハロウィン、楽しかったね!

10月28日(木)、秋の自然を感じながら、こどもの森、年長組19名で吉富駅までお散歩をしました。吉富駅では、大きなカボチャのオブジェがお出迎え。「すごいねー。大きいね。」とびっくり!! さっそく、自分たちで制作したハロウィンの衣装をして、巨大カボチャと記念撮影・・・と思ったら、ちょうどそこへ、特命観光課長として来町していた土居課長(RKBの取材班)が・・・。「一緒に写真撮ってください。」と園児たちとお願いし、快く一緒に記念写真を撮っていただきました。「みなさん、衣装がとってもかわいいですね!」と褒められて、みんなとても嬉しそうでした。

また、次の日の英会話教室では、3歳児から5歳児までの子ども達がジョーンズ先生とハロウィンレッスンをしました。レッスンの中では、ドクター(ハロウィン仕様?!)に扮したジョーンズ先生と一緒にカードゲームをしたり、「トリック オア トリート!」の合い言葉でお菓子のプレゼントをもらったり、大喜びの子ども達で楽しいハロウィンイベントとなりました。



3・4歳児のハロウィン衣装



吉富駅 巨大カボチャ&特命観光課長土居さんと年長組5歳児のハロウィン衣装

「第20回吉富町民ゴルフ大会」を 参加ありがとうございました。

11月7日(日)、前日までの雨の予想、誰のおこないが良かったのか雲ひとつないさわやかな秋空の下、吉富町スポーツ協会ゴルフ部主催による「第20回吉富町民ゴルフ大会」が周防灘カントリークラブで開催、64名のゴルフ大好きの皆さんが開放感のなかで、プレーを楽しみました。参加者の皆さんは互いに親睦を深めつつも腕を競い合い、大変盛り上がった大会となりました。大会結果は次のとおりです。入賞の皆さんおめでとうございます。

団体戦



広津

下田 竜児

矢頭 則行

矢野 一丸

是木 崇



直江

江崎 藏

山下 慎悟

山本 司

是石 清春



別府

宮永 富雄

三村 怜

石丸 貴之

山本 昌豊

個人成績(上位10名)

順位	氏名	OUT	IN	グロス	ハンディキャップ	ネット
優勝	下田 竜児	53	44	97	28.8	68.2
準優勝	矢頭 則行	47	46	93	21.6	71.4
3位	江崎 藏	40	39	79	7.2	71.8
4位	宮永 富雄	40	43	83	10.8	72.2
5位	山本 学	47	42	89	16.8	72.2
6位	稗田 千夏(小学6年)	36	44	80	7.2	72.8
7位	土井 利信	51	35	86	13.2	72.8
8位	和才 亮	46	44	90	16.8	73.2
9位	尾坐 巖	44	46	90	16.8	73.2
10位	大木 秀一	43	40	83	9.6	73.4

その他成績

🏆 ベストグロス賞 🏆 ・ 江崎 藏

🏆 ドラゴン賞 🏆 OUT 7番ホール IN 15番ホール
・ 稗田 千夏 ・ 和才 亮 ・ 矢野 一丸 ・ 江河 厚志

🏆 ニアピン賞 🏆 OUT 5番ホール IN 17番ホール
・ 稗田 千夏 ・ 矢頭 則行 ・ 宇佐 正人 ・ 藤原 妙子



ベストグロス賞の江崎藏さん



ドラゴン賞の矢野一丸さん



ドラゴン賞の和才亮さん



ドラゴン賞の江河厚志さん



ドラゴン賞、ニアピン賞の稗田千夏さん



ニアピン賞の宇佐正人さん



ニアピン賞の藤原妙子さん



ニアピン賞の矢頭則行さん

個人優勝 下田竜児さん



密取材 皆さんの大切な一票が未来へ 選挙の裏側に迫る

10月31日に衆議院議員総選挙及び最高裁判所裁判官国民審査が執行されました。投票当日は午前7時から投票を開始し開票作業は午後11時30分頃に終了しました。今月号では、今まで紹介したことがない選挙の裏側の特集します。



1 第1投票所である吉富保育園



2 受付時には来場者の本人確認を2回行う。



3 用紙交付係から投票用紙を渡す。



投票箱に投票用紙を自分の手で入れてもらう。この時、投票立会人や投票管理者により、確実に投票箱に投票用紙が入れたことを確認する。



5 投票終盤。投票管理者立ち合いのもと、不在者投票を投票箱に入れる様子。



6 20:20頃 各投票所から投票箱が開票所である吉富町武道館に運ばれる。



7 投票箱を開票台に並べ開票の準備を進める。



8 21:00 開票管理者の宣言で、開票作業が始まる。



9 投票箱から一斉に投票用紙が出され、各候補者別に分けていく。



10 投票用紙は別の候補者が入っていないかなど全ての票を人の目で2回点検する。



11 投票箱から一斉に投票用紙が出され、各候補者別に分けていく。



開票立会人の前で開票結果の読み上げが行われ、開票作業が終了する。

地元選出の武田良太衆議院議員、 松山政司参議院議員を表敬訪問しました

11月9日、東九州道中央提言活動のため東京永田町の衆議院第一会館にて提言活動を行い、その後、武田良太衆議院議員、松山政司参議院議員にお会いして、吉富町の近況や脱炭素日本一を目指し官民連携による協定を締結したことなどを報告して、時代の変化に柔軟に対応できる新しい吉富町を創り出していくための意見交換をさせていただきました。

武田衆議院議員と松山参議院議員には大変有意義な会談の場を設けていただき、「全力で地元の皆様の為、粉骨砕身、頑張らせて参ります」と心強い言葉を頂きました。



武田良太衆議院議員

花畑町長



花畑町長

松山政司参議院議員

脱炭素日本一を推進する町「吉富町」が さらに加速！

吉富町は脱炭素日本一を推進する町を掲げ、シェアリングエネルギー社とLOCAL2社との包括連携協定を締結しました。

11月11日(木)、町長はシェアリングエネルギー社本社を訪問し、社長の上村一行(うえむら かずゆき)氏と、吉富町内での「地域脱炭素プロジェクト」に関わる最大36億円の町民向けESG投資を活用した太陽光発電施設実装の取り組みを開始した事を共有しました。

このプロジェクトの始動により「脱炭素の推進」はもちろんのこと、「防災用電源の確保」や「SDGs推進に関わる自主財源の獲得」が飛躍的にスピードアップすることが期待されます。

また、近隣自治体の民間施設向けに「地域脱炭素プロジェクト」の一環とした追加ESG投資枠100億円超を確保できました。

これにより吉富町民ならず近隣自治体の住民にもこのプロジェクトの社会的・経済的恩恵を共有できるようにすることが確認されましたので、今後は、吉富町のまちづくり会社「ツクローネ吉富」を窓口として近隣自治体にご相談させていただこうと考えています。



【写真左から】上村一行社長、花畑町長





鉄道写真を撮ろう!!

みなさん
知っていますか?

吉富町には鉄道を堪能できる場所がたくさんあります!

頭上を走り抜ける大迫力のレンガ橋、のどかな風景の向こうに颯爽と走る田園、鉄橋を力強く行き交う姿を楽しめる山国川などお勧めポイントがいっぱい。

小さな吉富町を走り抜ける電車を撮影できるポイントをご紹介します!

鉄道ファンでなくてもテンションあがること間違いなしです。

撮影する時はマナーを守りましょう!



①佐井川橋付近から見る

大正時代に作られた佐井川橋と電車の2ショットを狙うことができます。

②吉富中学校付近から見る

レトロな煉瓦作りの橋の真下からノスタルジックなのに迫力のある写真を撮影することができます。

③御界川付近から見る

昼間の撮影はもちろん、夕方から夜間にかけてライトを灯しながら走る電車をベストポジションで撮影できます。

④直江交差点付近から見る

穏やかな田園風景に近代的な電車が通り、なんとも不思議な感覚になる撮影スポットです。

⑤山国橋下流付近から見る

明治時代に作られた山国橋を大きく捉えつつ、電車も撮影できるという珍しいスポットです。

⑥山国橋上流付近から見る

川と山国橋と電車という理想的な一枚を撮影できるスポットです。

⑦吉富町役場付近から見る

見晴らしが良く、電車の大迫力なビジュアルと音を楽しむことができます。



お誕生おめでとう

吉富町に生まれてきてくれてありがとう!
(11月3日受付分まで)

重吉 晃多さん・愛実さん
ま りん
真凜ちゃん(今吉下)



『吉富のプランクトン』が表彰されました!

吉富小学校4年生小島悠豊(こじまはると)さんの「吉富のプランクトン」が、令和3年度福岡県小・中学生科学研究作品展にて優良賞を受賞し、令和3年11月7日(日)に福岡県青少年科学館コスモシアターにてその表彰式がありました。

この研究内容は身近な川・海などの水を採取し、温度や場所によってプランクトンの増殖の様子や種類がどのように異なるのかを調べたものです。受賞者の小島さんは「まとめのところが難しかったけど、プランクトンが太陽の光によって増え方が違うことがわかった。」「表彰式のあとに科学館を見学できて楽しかった。」といった感想だけでなく「来年度も自由研究ですごい賞を取りたい!」と大変頼もしいコメントをいただきました。

これからも身近な科学の研究を楽しんでください。



優良賞を受賞した小島悠豊さん

吉富町外一市中学校 組合教育委員が任命されました。

この度、組合教育委員を令和3年9月30日に辞職した守口薫さん(吉富町在住)の後任として、中学校組合議会の同意を得て、新たに一木剛さん(吉富町在住)が任命されましたのでお知らせします。

任期は、令和3年10月28日から令和4年4月30日までとなります。

なお、守口薫さんは約12年間の長きにわたり、教育委員会委員としてご尽力いただきました。大変ありがとうございました。



一木剛さん

吉富駅前がさらに華やかになりました!

吉富駅前では、たくさんのイルミネーションを設置しています。今年はさらに駅前を華やかに演出するため、吉富駅線路沿いのフェンスや、チャレンジショップ前に滝のようなイルミネーションを増設してます!イルミネーションは1月初旬まで設置しており、午後5時から午後10時まで点灯していますので、ぜひこの冬ならではの美しいイルミネーションの写真を撮ってみませんか。イルミネーションが光り輝く吉富駅にどうぞお越しください。



それゆけ! まちの協力隊!!

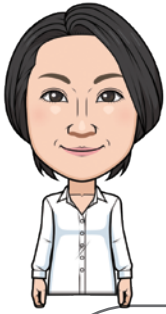

地域おこし協力隊の
山下明日香さん

【10月のおしごと】

10月31日に、駅前でマルシェが開催されました。かぼちゃのオブジェやイルミネーションの設置、焼き芋の試し販売など、役場職員の熱い想いをSNSで発信しました。おかげさまで、当日は天気も良く、たくさんのお客さんでにぎわいました。また、スターコーンFM(東九州コミュニティ放送:76.7MHz ※吉富町ではアプリなどで聞くのがおすすめです!)にも出演し、吉富町のPRをしました!



公式SNS
フォローしてね



「今日の吉富町」撮影中



スターコーンFM
木曜日と金曜日
出演中

山下です!着任して2か月。報道記者やディレクターをしてきた経験から、毎日町内を自転車で走り回り、「今日の吉富町」のネタ探しをしています。ちなみに、仲良くさせていただいている住民の方に誘っていただき、バドミントンを始めました!

吉富町の公式SNSで「今日の吉富町」を毎日投稿しています。その日の風景やイベント情報、事業者に関する情報など、ドシドシ発信していきますので、乞うご期待!スターコーンにも、週2回出演しています!

【10月のおしごと】

10月は「町にとっての“気づかない”お宝探し」をしました。現在、吉富町ではSDGsの取組みとして、「脱炭素社会の実現」を目指す“太陽光発電装置の無償設置”を推進しています。その広告塔として、まちづくり会社ツクローネ吉富と一緒にPR動画や画像の制作と拡散、営業に励みました!



地域おこし協力隊の 新保祐介さん

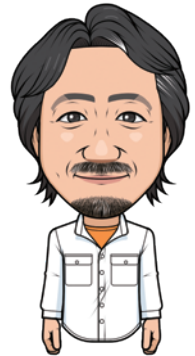

新保です!“もう慣れた?”9月10日に委嘱された頃、よく言われたワードです。約3か月も過ぎると、

あまり言われなくなり、少しは”町民“になれたのかなと思う今日この頃です。吉富町の未来を担う子どもたちのために、町民誰もが誇れる吉富町のために、及ばずながら私も自転車通い(エコ?)を頑張っています。見かけたら、気軽に声をかけください!

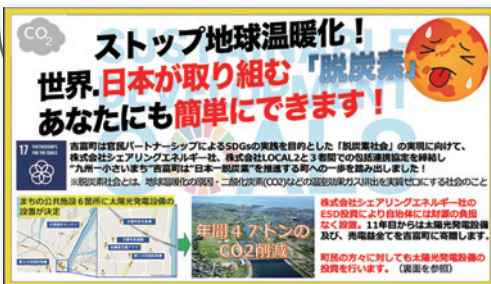

住民に太陽光発電装置を説明

交通事故ゼロへ!

10月7日(木) 小学校の全校集会で防犯組合安全パトロール隊と吉富の駐在さんたちによる交通安全指導が行われました。

防犯組合安全パトロール隊の山本学さんからは、「横断歩道は手を挙げて渡りましょう」「車が停まってくれたらお礼に頭を下げましょう」「駐在さんやパトロール隊など児童を見守っている人たちを覚えてくださいね」とこどもたちへの3つのお願いがありました。また、吉富駐在所の藤田さんからは、道路での自転車の乗り方について教えていただきました。

こどもたちは説明に熱心に耳を傾け、

「交通安全の人から声をかけられたらあいさつします!」

「横断歩道で手を挙げて、車が停まってくれたらお礼をしようと思いました!」

などの感想を発表しました。

全校集会の翌日、「横断歩道で待っていた吉富小学校の児童が頭を下げてくださいました」と喜びの声が学校に届けられました。



防犯組合安全パトロール隊の山本学さん



パトロール隊の皆さんと駐在さんたち

—表紙の写真—

今月の表紙は鈴熊にお住いの眞有孝一郎さんご家族です。眞有さんは広津で寿司店「一眞」をされています。新鮮な天然のみを仕入れて握るお寿司は絶品で町内でも人気のお店です。

今回はお休みを利用してご家族で駅前のチャレンジショップに来られていたところを撮影させていただきました。

杏奈ちゃん(11歳)、蘭香ちゃん(8歳)、健太くん(4歳)はチェリルームで買ったホットチョコミルクを飲みながら大好きな電車を見て大喜びしていました。

今月から駅前には色鮮やかなライトアップをしています。みなさんは是非お立ち寄りください。

眞有さんご家族、撮影にご協力いただきありがとうございます。ありがとうございました。



まありこういちろう らんか けんた
【左から】眞有孝一郎さん(ご主人)、蘭香ちゃん(二女)、健太くん(長男)、
あんな じゅんこ
杏奈ちゃん(長女)、潤子さん(奥様)

人の動き [令和3年10月末現在]

- 町の人口 … 6,713人 前月比(+6) ●男性 … 3,196人 前月比(+8)
- 世帯数 … 3,034世帯 前月比(+7) ●女性 … 3,517人 前月比(-2)



九州で一番ちいさな町

ひともゲンキ! まちも元気!

