

誇りと絆を育む緑豊かな住みよいまち☆小さなまちにあふれる輝き☆

広報 よしとみ

YOSHITOMI

9

2013.9.1
September
No.737

人の動き

[平成25年7月31日現在]

●町の人口	7,028人	前月比(-16)
●男性	3,310人	前月比(-18)
●女性	3,718人	前月比(+2)
●世帯数	2,880世帯	前月比(-7)

町営山王団地の完成予想図



町営山王団地の建替事業の実施

今吉下区にある町営山王団地は、築50年を経過し建物の傷みが著しいため建替えを行うことになりました。計画では平成27年度までに木造平屋建て住戸を17戸建設する予定で、今年度は高齢者世帯用住戸4戸と一般世帯用住戸2戸の建設を行います。



《主な内容》

- 行政懇談会報告 2~3
- 「吉を呼び富を生む町商品券」発売及びスタンプラリー実施について 8
- 町内に特別養護老人ホームが開設されます 10



行政懇談会 報告

平成25年5月22日から6月25日までの間、町内17箇所(20行政区)で行政懇談会を実施しました。合計409名の多くの住民の方にご参加いただき、誠にありがとうございました。また、自治会長及び役員の方には、事前の準備、当日の会場設営などご協力をいただき、心から感謝申し上げます。

今年度の行政懇談会においても、多くの方からご質問、ご意見、ご要望をいただき、町政への意見交換を行いました。ご質問等は代表的なものを紹介し、質問内容は要約、複数の意見をまとめさせていただきます。

Report

質問が多かったものとその回答

Q 空き家が増えている。老朽化し危険な建物もある。行政で対策を考えているか。

A いる。なお、危険性があるときは関係機関と連携を図り個別に対応していく。

A 平成21年度に空き家調査を行い、持ち主にアンケートを行った。仏壇がある、荷物があるなどの理由で貸家になれないとの回答が多かった。廃屋も増えているが、個人の財産なので町が対応することができない。所有者を調査し改修を依頼して

Q 災害時は、誰がリーダーとなるのか。

A 各自自治会に設置してもらっている自主防災組織が主になって誘導してもらおう。

A 各自自治会に設置してもらっている自主防災組織が主になって誘導してもらおう。

Q 子官頸がんワクチンの副作用の事例が本町にあったか。予防接種について今後どう対応するか。

A 豊前市に福岡県の観測局がある。観測数値は町のホームページで見ることができ。数値が高いときは、県防災メール、テレビ等で公表している。場合によっては町の防災行政無線で情報を流す。

Q 予期せぬ豪雨による川の増水に対する安全対策は。

A 内水については、黒川流末の排水機2基で強制排水している。また、小犬丸下及び喜連島下地区の山国川堤防下に、土屋及び直江地区の佐井川堤防下にそれぞれ強制排水ポンプを設置し自動運転で排水している。更に今年度、新設した駅前道路の地中に、バイパス水路を設け、広津昭和区の前川水系の水を強制的に黒川に排水することにした。

Q PM2.5の対策はどう考えているか。吉富町の状況はどう把握すればいいのか。

A 今後、計画的に町営住宅を建替えたい。先ず、山王団地を建替える。平成25年度に6戸、平成26年に6戸、平成27年度に5戸の計17戸を建設する。その後も老朽化した住宅を順次建替えていきたい。

Q 新設された駅前通りの交差点は、優先道路が分りにくい。点滅信号を付けられないか。

A 信号は福岡県公安委員会が設置するので、必要があれば要望する。

Q 要望している農業用道路の整備、舗装はいつできるのか。

A 道路整備は、住宅密集地を優先したい。各地区の村中に緊急自動車を通れる道幅の道路を1本でも造りたい。

Q 町営住宅の建替えについて、今後の計画を教えてください。

Q くらや前から飛鳥斎場に抜ける県道。その先はどうなるのか。小祝との橋はその道路とつながるのか。

A 飛鳥斎場付近から先は、未定と聞いている。しかし、小祝との橋が架かった場合、大分県側はダイハツ九州から小祝まで来ているので、福岡県側のルートとして周防灘湾岸線道路と称された構想がある。それは海岸線を通って、三毛門、宇島工業団地、能徳団地、更にJ.Rを跨いで椎田のウエストまで伸ばす。そこには東九州道のインターが出るので、それにつながる。最終的には本線を荻田の日産自動車まで伸ばす。周防灘湾岸線道路については、関係市町で期成会をつくり、その建設を県に要望している。



Q 広津交差点(キグナス前)の改良工事はいつ完成するのか。

A 県道であるため福岡県が計画・施工しているが、今年度は用地買収を行い、平成28年度に完成予定と聞いている。

Q 佐井川沿いの町有地に施設ができるか聞いた。どんな施設か。

A 社会福祉法人が特別養護老人ホームを建てる。本年度中に完成の見込みと聞いている。

今年度の行政懇談会では、上記以外にも、行政全般にわたり質問、要望が出されました。その主なものは次のとおりです。いただいた要望等については、十分に検討させていただきたいと考えています。

Report

その他の質問要望

マニフェストに関する件

◎人口を増やす手立ては。若者の定住は。

◎自然を守る。植樹計画はあるか。漁港に植樹した黒松などの成長を住民に知らせて欲しい。

◎多様な人材の確保。文化財専門職員の採用は考えているか。

安全安心に関する件

◎住民を対象とした消火栓の放水訓練を実施して欲しい。

◎歩道のカラー舗装や車道との境界ブロックは、今後も安全対策として拡大して欲しい。

◎自主防災組織の拠点となる地区公民館の耐震性を調査してもらえないか。

行政運営に関する件

◎副町長が不在である。いなくても問題ないのか。

◎防災行政無線の昼のチャイムを明るい曲に変更できないか。

◎図書館を昼休み(12時~13時)にも利用できるようにして欲しい。

◎町職員の駐車場について、武道館・フォーユー会館駐車場に止めているが、利用者が止められない。

議会に関する件

◎町議会の議事録を町ホームページに載せて欲しい。

◎議会報告会を開催して欲しい。

保健・医療・福祉に関する件

◎国民健康保険税の資産割は近隣市町にはない。廃止して欲しい。

子育てに関する件

◎学童保育はどんな基準で決定しているのか。

◎吉富保育園で実施している教育委員会による体力づくりを町内全保育園で実施して欲しい。

生活環境に関する件

◎ゴミの焼却。野焼きはどこまで許されるのか。

◎蚊が多い。側溝の消毒をして欲しい。

◎町営高浜住宅入口前に旧堤防が残ったままになっている。取り壊してほしい。

◎町内に防犯カメラを設置しないのか。
◎町内巡回バスを全ての医療機関に止めて欲しい。

教育に関する件

◎吉富中学校の生徒の素行が悪いと聞く。いじめや暴力はないか。

◎小学校児童の通学マナーが悪い。

産業振興に関する件

◎ほ場整備は、進めるのか。

◎休耕田が増え、田んぼが荒れている。



9月1日は「防災の日」です

家庭での災害対策を再確認しましょう

昨年7月の九州北部豪雨をはじめ、近年は大規模な自然災害が多発しています。

吉富町でもこうした大規模災害に備えるため、町の防災対策の基本となる地域防災計画の見直しをはじめとした各種防災対策

に取り組んでいます。また、それぞれの地域においても自主防災組織が設立され、組織としての活動が始まっています。災害は何時発生するか分かりません。日ごろからの備えが大変重要です。住民の皆様も、左記の

チェックポイントで家庭での安全対策等を確認され、対策を進めましょう。また、地域での自主防災組織等の防災活動にも積極的に協力しましょう。

○風水害(特に台風災害)への対策

- 家の周囲に強風で飛ぶ危険がある物を置かない。
- 停電に備え懐中電灯や携帯ラジオを用意する。
- 避難に備え、貴重品や非常持ち出し品を準備する。
- 断水などに備え、飲料水などを確保する。
- むやみに外出しない。
- 増水した川や水路に近づかない。
- テレビやラジオ、防災無線などからの気象情報、避難情報に常に注意する。
- 避難が必要な場合は、運動靴を履き、安全な服装で避難する。
- 隣近所で声を掛け合い、集団で避難する。
- 安全な経路で避難し、マンホールや側溝など足元に十分注意する。
- 浸水が始まっていたり、夜間で見通しが悪い場合は無理に移動せず、自宅や近くの建物の2階などに一時避難する。

○地震災害への対策

- 寝室にはなるべく家具を置かない。
- 玄関や道路に物を置かない。
- 家具は倒れないよう固定する。
- 家具に収納するときは、重い物を下に、軽い物を上にする。
- 家具の上に重い物を置かない。
- ガラスに飛散防止フィルムを張る。
- 照明器具は落ちないように固定する。
- 建物の耐震性を確認する。

「誰でもできるわが家の耐震診断」は、インターネットで簡易な耐震診断を手軽に行うことができます。まずはこうしたサービスを利用してみましょう。

○誰でもできるわが家の耐震診断

<http://www.kenchiku-bosai.or.jp/seismic/wagaya.html>
また、(財)福岡県建築住宅センター住宅相談コーナー(☎092-725-0876)では、耐震診断・改修に関する相談、情報提供を行っています。こちらもご利用ください。

防災行政無線による緊急情報の伝達試験を実施します

吉富町では、地震・津波などの災害時に、全国瞬時警報システム(ジェイ・アラート)(J-ALERT)※による国からの緊急情報を確実に皆様へお伝えするため、緊急放送の伝達試験を以下のとおり実施します。

国からの緊急情報を確実に伝達するための重要な試験ですので、住民の皆様のご理解とご協力をお願いいたします。

- ①日 時／平成25年9月11日(水) 11時00分頃と11時30分頃の2回
- ②内 容／防災行政無線による試験放送
(防災行政無線の屋外スピーカー及び戸別受信機から一斉に放送されます。)
- ③放送内容／「これは、試験放送です。」×3 +「こちらは、ぼうさい吉富町です。」 +防災行政無線チャイム
注)吉富町以外の地域でも、全国的に試験が実施されます。

○事業所にも戸別受信機を設置しましょう!

町内の事業所にも防災行政無線戸別受信機を貸与をしており、役場総務課にて受付しています。災害時の緊急情報を確実に得るためにぜひ設置をご検討ください。

※)J-ALERT(ジェイ・アラート)とは、地震・津波や武力攻撃などの災害時に国から送られてくる緊急情報を人工衛星などを活用して瞬時に情報伝達するシステムです。

【問い合わせ】役場総務課 ☎24-1122

秋の交通安全県民運動

9月21日(土)～9月30日(月)

9月21日から9月30日は秋の交通安全県民運動の期間です。吉富町内でも交通事故の発生は後を絶ちません。交通ルールを正しく守って私たちの町から交通事故をなくしましょう。

○高齢者の交通事故多発!

高齢者の交通事故が多発しています。県内の交通事故死者数のうち、半数以上が65歳以上の高齢者です。

高齢者の皆さん、道路を横断している時が一番危険です。以下の点に注意して、大切な命を守りましょう。

- ◎左右をよく見て渡りましょう。
- ◎遠回りでも横断歩道を渡りましょう。
- ◎無理な横断はやめましょう
- ◎夜間は明るい服を着て、反射材を身に付けて出かけましょう。

ドライバーの皆さんは高齢者に配慮したやさしい運転を心がけましょう。

○町内の事故の減少

町内での今年に入ってから的人身事故発生は21件(8月6日現在)で、昨年に比べて6件の減となっています。

今後も交通ルールの遵守と正しいマナーの実践を習慣付け、交通事故防止を心がけましょう。

バスに乗ろう!!

福岡県と県内全市町村で構成する「福岡県生活交通確保対策会議」では、ひとりでも多くの皆さんに路線バスを利用してもらうことで、利用者が減少傾向にある路線バスを守ろうと、8月30日(金)～10月20日(日)の間「路線バス利用促進福岡県内一斉キャンペーン」を実施します。

皆さんも月に1度はマイカー利用を控え、環境にもやさしい路線バスの利用にご協力ください。

□問い合わせ

福岡県広域地域振興課
☎092-643-3166

吉富町巡回バスや築上東部乗合タクシーもぜひご利用ください!

吉富町巡回バスは、JR吉富駅前を基点に、町内を1日7便巡回しています(日曜・祝日は運休)。運賃はどこまで乗っても1回100円です。買い物や病院、役場、JR吉富駅のご利用などに便利です。

また、築上東部乗合タクシーは、上毛町から吉富町役場前の道路を通り、JR中津駅北口までを結ぶ路線です。平日は1日12便、土日祝日も1日6便運行しています。吉富町の区間からJR中津駅までは片道100円です。中津市へのお出かけなどにご利用ください。

時刻表は町ホームページに掲載しており、役場総務課でも配布しています。ぜひご利用ください。

□問い合わせ

役場総務課 ☎24-1122

平成25年住宅・土地統計調査にご協力をお願いします!

10月1日を基準日として、5年に1度の住宅・土地統計調査が行われます。この調査は住宅・土地に関する最も基本的な調査で、全国の約350万世帯が対象となります。対象となったお宅へは、知事が任命した調査員が調査票を持ってお伺いしますので、ご理解・ご協力をお願いします。なお、調査内容を統計作成以外の目的に使用することは一切ありません。

□問い合わせ

役場総務課 ☎24-1122

平成25年度吉富町政治倫理審査会 意見書が提出されました。



吉富町政治倫理審査会は、吉富町政治倫理条例に基づき提出された町長及び町議員の資産報告書(本人、配偶者、扶養親族及び同居の親族の報告書)の内容を審査し、7月29日に磯田正信会長が今富町長に意見書を提出しました。この意見書及び審査等報告書は、それぞれの任期満了の日まで閲覧ができます。

専業主婦(夫)の年金が改正されました

平成25年7月1日から専業主婦(専業主夫)の年金が改正され、サラリーマンの夫が退職した際などに年金の切り替えの手続きが遅れたため、保険料が未納となっている主婦が手続きをすることにより、年金を受け取れるようになる場合があります。夫が会社を退職した場合や妻自身の年収が増えたときなどは、手続き(第3号被保険者から第1号被保険者への変更届)をして保険料を納めなくてはなりません。この手続きが2年以上遅れたことがある方は、2年以上前の保険料を納付することができないため、保険料の「未納期間」が発生します。

このたび、専業主婦(専業主夫)の年金が改正され、このよ

男女共同参画に関する町民アンケートにご協力をいただきありがとうございました。

ご多用の中、男女共同参画に関する町民アンケートの回答につきましてご協力をいただき、誠にありがとうございました。

皆様のおかげで、貴重な意見をお聞きすることができましたことに重ねてお礼申し上げます。

今回のアンケートの結果を男女共同参画基本計画策定に活用させていただきます。

また、男女共同参画基本計画策定後、概要版を全戸に配布をさせていただきます。

豊前法律相談センター 無料法律相談のお知らせ

■相談時間 月～金曜日

午後1時～午後4時(祝日は除く)

■場所 豊前法律相談センター

(豊前商工会議所2階 豊前市民会館前)

■相談内容 土地、離婚、相続

などあらゆる法律問題

■相談料 吉富町に住所を有する方は、一度一人1回30分

のみ無料となります(交通事故、多重債務相談は年間通じて無料です)

■手続き

①役場住民課で相談紹介状

(チケット)の交付を受ける

②法律相談センターに予約をする(☎0979・82・5272)

③相談紹介状(チケット)を持参して、法律相談センターに伺う

■相談期間 平成25年4月1日から平成26年3月31日まで行

います

■問い合わせ 役場住民課

☎24・1124

高齢者・障害者の 人権あんしん相談

生活上の心配ごと、家庭内や近隣でのトラブル、嫌がらせや虐待など、悩みや困りごとがある方は、ひとりで悩まずに電話ください。人権擁護委員と法務局職員が無料で相談に応じます。

■日時

9月9日(月)から9月15日(日)まで
午前8時30分から午後7時まで
ただし、土曜日・日曜日は午前10時から午後5時まで

■電話番号

0570・003・110
(人権相談ダイヤル)

福岡法務局・福岡県人権擁護委員連合会

平成25年度 合併処理浄化槽 設置整備事業補助金 申請受付終了について

平成25年度の合併処理浄化槽設置整備事業補助金申請は予算額に達しましたので受付を終了いたしました。

税務課だより

9月は 国民健康保険税 の納期です

9月は、国民健康保険税第3期分の納期です。

町税は納期限内に納めましょう。納期限を過ぎると、延滞金も生じてきますので、ご注意ください。

なお、町税は口座振替で納めることができます。納めに行く手間が省け、納め忘れの心配もなく、大変便利です。

ぜひご利用ください。

平成25年度 豊前市外二町清掃施設組合
リサイクル講座受講生募集

■講座名 コサージュ作り

■講座開催日 10月11日(金)

午前10時～12時

■募集人数 20名

■申込期間 9月5日(木)～

9月27日(金)

■申込先 豊前市外二町清掃センター

■受付時間

8時30分～16時30分

☎82・2192

豊前市外二町
清掃センターからのお知らせ

9月16日(月)、23日(月)の祝日は、吉富町のごみ収集日となっています。

清掃センターでは通常通りのごみの受入れをいたしますので、一般の方もご利用ください。

■受入れ時間

8時30分～16時30分

清掃センター

☎82・2192

引っ越しなどの
ごみについて

分別不十分のまま、大量のごみがステーションに出され、地区の方々がたいへんな迷惑を受けています。引っ越しなどで一度に大量のごみが出る場合などは、豊前市の清掃センター(☎82・2192)へ直接各自で持ち込んでください。

自ら持ち込むことが難しい場合は収集運搬許可業者に依頼してください。



産業建設課だより

「高齢期の安心な住まい講座」受講者募集

吉富町商工会は、商品券の発売に伴い下記の日程でリフォーム講座を開催いたします。

現在、リフォームを行う世帯の大半が高齢者となっており、主な目的はバリアフリーの設置・省エネ対策となっています。商工会では、「高齢期の安心な住まい講座」と題して老後を視野に入れたリフォーム講座を開催する運びとなりました。

高齢になってバリアフリー等の住宅リフォームをするより、体力・気力の充実した時期に行った方が、居住の安定が図られ体に負担がかからなくてよいという考えもあります。ぜひこの機会にリフォームをご検討してはいかがでしょうか？

また、商工会では10月5日(土)より商品券を販売いたします。住宅リフォームを行う場合、商品券を購入すると大変お得になります。

主催／吉富町商工会 共催／吉富町

■開催日時 平成25年9月12日(木)
17:30～19:00

■会場 吉富フォーユー会館 2階
研修室1・2

■参加費 無料

■募集人員 30名

■講師

M's Planet
一級建築士事務所
室長 田添 美奈子氏

■内容

高齢期からのリフォーム設計の考え方
介護保険等の関連制度の紹介

■申込み 吉富町商工会 ☎22-0228



農家の皆様へ

秋の農作業
安全推進運動
9～10月



収穫の秋。コンバイン作業は安全第一で。

- ①畦越えはできるだけ避けるか、垂直に徐行。必要に応じて歩み板を使用。
- ②わら詰り除去作業などは必ずエンジンを停止。
- ③運転席からの死角に注意。

※なれ、あせりは事故のもと!

京築地域農業・農村活性化協議会(事務局:行橋農林事務所農山村振興課)

「吉を呼び富を生む町商品券」 発売及びスタンプラリー実施について

広報よしみ8月号に概要を掲載しましたプレミアム商品券の販売及びスタンプラリーの開催について、下記のとおり詳細をお知らせします。皆様、ふるってご利用ください。

商品券を購入して町内加盟店事業所で利用すると**10%お得!!**

- 商品券を購入してちょっと贅沢なお食事はいかがですか？
- 住宅リフォームを検討している方は、商品券を購入して住宅リフォーム資金に充ててはいかがですか？
- 新車購入を検討の方は、新車購入代金に充ててはいかがですか？また、車検が間近に迫っている方もお得です。
- インフルエンザ等の予防接種料金の支払いにもご利用できます。

商品券の販売について

- 1.商品券／1,000円×11枚を1万円で販売(1,000円お得)⇒1,000セット販売
10,000円×11枚を10万円で販売(10,000円お得)⇒100セット販売
※平成26年2月2日(日)まで有効となります。
※利用できる加盟店については、9月29日(日)の新聞折込チラシの裏面をご覧ください。
 - 2.発売日／平成25年10月5日(土)13:00～16:00
以後、平日9:00～16:00まで販売(土・日・祝日を除く)
※なくなり次第終了となります。
 - 3.販売場所／吉富町商工会館
 - 4.購入限度額／来場者1名につき最高4セット(購入限度額最高13万円)
※購入時に、確認書類^(注)をご提示いただき本人確認を行います。
(注)確認書類…キャッシュカード・クレジットカード・病院の診察券・運転免許証・各種保険証など、本人の氏名が明記されているもの
 - 5.購入対象者／平成6年4月1日以前に生まれた方
- ★商品券加盟店で、一品20万円以上の商品を購入した方は、商工会にその領収書を持参すると、先着150名に「かみんくんぬいぐるみ」をプレゼント!(1名につき1個のみ)

当選確率アップ!! スタンプラリー加盟店7か所を回って商品券をGetしよう!

吉富町再発見! YOSHITOMI Stamp Rally **スタンプラリー開催!!** ¥3,000商品券

町内商品券加盟店でご利用できる「3,000円の商品券」が
毎月40名、合計80名様に当たる!!

★スタンプラリー加盟店で、300円以上のお買い物をし、違う数字のスタンプを7個集めて下さい。尚、来店者1名につき押印できるスタンプは1個までとします。
●開催期間:平成25年 10月1日(火)～12月1日(日) ●抽選日:平成25年 11月5日(火)・12月3日(火)

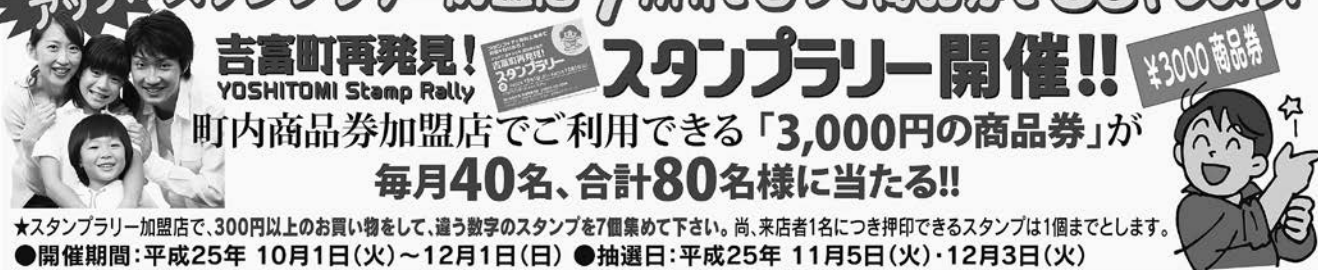

◎この事業は、福岡県・吉富町・吉富町内加盟店事業所の協力で実施しております。

【問い合わせ】吉富町商工会(担当:安本) ☎22-0228



水回りを上手に使うために

今月は、家庭の水回り（排水設備）を上手に使う方法をQ&A形式で説明します。

Q. 調理後の油は、どう処理すればいいの？

A. 油は下水道に流さないでください。

油を流すと排水管を詰まらせ、最悪の場合は取替などの大規模な工事が必要になります。油は流さずになるべく使い切ってください。使い切れないと

きは、新聞などを使って吸収させるか、油処理パックで固形化して処理してください。鍋や皿などについた油污は、ふき取ってから洗いましょう。

Q. 熱湯をそのまま流しても大丈夫？

A. 排水設備で使われている管は熱にあまり強くありません。

排水管は硬質塩化ビニル管という管が主に使われています。硬質塩化ビニル管は熱にあまり強くありません。

調理等で使用した熱湯は水を流しながら流すか、冷めるまで待つてから流すようにしましょう。

熱湯により管が変形してしまったりずれてしまったりする場合もあるので注意しましょう。

Q. 米のとき汁をそのまま流しても大丈夫？

A. 米のとき汁は植物に与えるなど、再利用をおすすめします。

とき汁には、海の赤潮を引き起こす原因の一つ、リンや窒素が多く含まれているので、そのまま流さずに再利用をおすすめ

します。また、米のとき汁は植物にとっての栄養が豊富で効果的です。米ぬかがよく溶け出る一回目のとき汁だけでも庭木やベランダの花にあげましょう。

Q. 浴室や洗面所にたまった髪の毛はそのまま流してもいいの？

A. たまった髪の毛はこまめに取り除きましょう。

髪の毛をそのまま排水管に流すと詰まりの原因になります。

また、梳トラップ（写真1）の「梳」（写真2）の部分を取り外している人がいますが、「梳」を外してしまうとトラップが正常に機能しなくなり、悪臭や詰まりの原因にもなりますので、取り外さないようにしましょう。



(写真2)



(写真1)

Q. 排水管から悪臭がするけど、大丈夫？

A. 排水トラップ（写真3）は水をためることでガスや悪臭、ゴキブリ等の衛生害虫をシャットアウトしています。

- ・ トラップが機能しない原因には
- ・ 器具の老朽化
- ・ 排水管や通気管の不良配管
- ・ 毛髪などの掃除不足で、たまった水が徐々に失われる。

・ 排水器具を長時間使用せず、水が蒸発している。等があります。

排水トラップが機能していない場合、または排水トラップがついていない場合は吉富町の排水設備指定工事店にご相談されることをおすすめします。



(写真3)

定期的な点検や簡単な清掃は皆様が行うこともできますし、その積み重ねが大きな故障を防ぐ有効な手段にもなりますので、排水設備を長持ちさせるためにも自己管理に努めましょう。

【問い合わせ】
役場上下水道課

☎ 24・4074

9月10日は下水道の日！



9月10日は下水道の日です。「下水道の日」は1961年（昭和36年）、著しく遅れていた全国的な下水道の普及を図るため「全国下水道促進デー」として始まり、40年後の2001年（平成13年）、より親しみのある名称として現在の「下水道の日」と改められました。

下水道はトイレの水洗化はもちろん、生活環境の改善、川や海などの公共用水域の水質保全のためには、なくてはならない根幹的施設です。

本町の下水道事業は、平成16年3月に一部供用開始し、今後も整備促進を進めてまいりますので、引き続き町民の皆様のご理解とご協力をよろしくお願いたします。

町内に特別養護老人ホームが、 来年4月に開設されます

福岡県では「高齢者がいきいきと活躍でき、介護や支援が必要となっても、住み慣れた地域で安心して生活できる社会づくりをめざしており、今回、吉富町内に2施設目となる特別養護老人ホーム「さくら苑」が別府の町有地（町営別府団地西側）に建設されます。これは、第6次福岡県高齢者保健福祉計画の中での高齢者福祉施設として整備されるもので、これによりある程度の待機者解消が図られるものと思われます。



完成予想図

「さくら苑」は社会福祉法人初花会（理事長 榊孝三氏）が建設し、施設の概要は、ツー・バイ・フォー工法による耐火木造3階建て、延べ床面積約3千平方メートル。全室個室のユニット型で、特別養護老人ホーム50名・ショートステイ10名の定員となる予定です。

今後、本格的な工事に入り来年2月に完成する予定で4月1日の開設を予定しています。

町営住宅入居者募集について

町営住宅の入居者を次のとおり募集します。
入居を希望される方は受付期間内にお申し込みください。
また、入居者資格等詳しい内容については、お問い合わせください。

- ◆募集団地名／幸子団地（間取り:3DK）
間尾団地（間取り:3K）
※間尾団地は2階（2間）への階段がありますので、高齢者や小さいお子さんがいる世帯はご遠慮いただいております。
 - ◆募集戸数／幸子団地…2戸 間尾団地…5戸
 - ◆団地の場所／幸子団地…吉富町大字幸子2番地1
間尾団地…吉富町大字広津1121番地1
 - ◆住宅使用料／
幸子団地R3-1…22,900～57,900円
幸子団地R3-2…23,200～61,900円
※幸子団地に入居される方は、住宅使用料の他に、共益費（3,000円）と駐車場使用料（2,500円、車を利用する方のみ）を毎月お支払いいただきます。
間尾団地……………14,200～22,300円
 - ◆申込受付期間：平成25年9月2日（月）～20日（金）
（土曜、日曜及び祝日は除きます。）
 - ◆抽選日時／平成25年9月27日（金）午前10:00～
 - ◆抽選会場／吉富フォーユー会館3階 会議室2
- 【問い合わせ】 役場健康福祉課 24-1123

入札結果

- 平成25年度
吉富町営山王団地建設工事（第1工区の1）
工事金額 40,393,500円
誠光建設 株式会社

子育て支援センター便り

【問い合わせ】

吉富町子育て支援センター TEL-FAX 23-2178

9月の活動予定

活動時間は、10:30～11:30です。
開始時間の10分前までにお集まり下さい。

- 4日（水）● リトミック
- 11日（水）● 英会話ふれあい事業
- 13日（金）● 保健師講習
- 18日（水）● 絵本読み聞かせ
- 25日（水）● 英会話ふれあい事業

□利用時間

毎週月曜日～金曜日（祝日はお休みです）
午前9:00～12:00 午後1:00～4:00
子育て相談は、電話、面接等で随時行っています。

- 利用対象者／0歳～小学校6年生までの児童とその保護者
- 利用料／無料

火事だー!

7月31日、防火意識を高め災害時の対応を図るために、火災発生時の避難訓練・消火訓練



熱心に消火器の使い方を聞いています

を行いました。「避難訓練」では隣接の学童保育の子どもたちも参加。非常ベルと「火災発生」の館内放送により運動場に避難。「消火訓練」では消防署員の指導で「水消火器」を使っでの消火体験をしました。訓練の後、消防車の見学と試乗で子どもたちは大喜びでした。



吉富小学校で英語の学習を担当の先生と一緒にいる ALTの先生を紹介します。

Hello Yoshitomi! My name is Kevin Tambornino. I have been teaching English in Japan for about 9 years and this year I am returning to Yoshitomi Elementary School. I taught at Yoshitomi Elementary School 4 years ago, and I had a wonderful time. Everyone has been so nice to me in Yoshitomi and the students are energetic and love English. I love coming to work at Yoshitomi!

I am from Wisconsin in America. Do you know where Wisconsin is? It is in the north near the 5 great lakes. A big city near Wisconsin is Chicago. Wisconsin is very cold in the winter and there is a lot of snow, like Hokkaido! The area is cold, but the people have warm hearts. Wisconsin state is famous for cheese, beer, Harley Davidson Motorcycles and American Football.

I am really looking forward to my future at Yoshitomi Elementary School. These students are doing a great job and we are all having fun learning English. I hope someday that the Yoshitomi students will travel to many other countries, speaking English and helping the world.

吉富のみなさんこんにちは!私はケビン・タンボルニーノです。日本で英語を教え始めて9年が経ちます。今年度吉富小学校に戻ってきました。吉富小学校では4年前に教えていて、とても楽しい時間を過ごせました。吉富小学校の皆さんは私にとっても親切にしてくれて、子どもたちは元気で英語が大好きです。吉富小学校に来るのがとても楽しみです!

私はアメリカのウィスコンシン州から来ました。ウィスコンシン州をご存知ですか?北部の五大湖の近くにある州です。ウィスコンシン州の最寄りの大都市はシカゴです。ウィスコンシンの冬はとても寒く、北海道の様に雪が沢山降ります!とても寒くなる場所ですが、人々の心は凄く暖かいです。ウィスコンシン州で有名な物にはチーズ、ビール、ハーレーダビッドソンのオートバイとアメリカンフットボールがあります。

私は吉富小学校の未来にとっても希望を抱いています。子どもたちはとても頑張っていて、一緒に楽しく英語を勉強しています。いつの日か吉富小学校の子どもたちが様々な国々を旅して、英語を喋り、世界の役に立つことを望んでいます。



吉富町地域包括支援センター だより

物忘れのスクーリング検査機器を購入しました 「最近物忘れが多いけど」と心配していませんか。

吉富町地域包括支援センターでは、介護予防事業の一環として物忘れのスクーリング検査機器を購入しました。

物忘れの検査の方法は、自動で流れる音声の案内に従い、画面に指で触れながら質問に答えるようになっています。

質問は5つあり、一度聞いた複数の言葉を覚えているか・日時の認識が正確か・立方体図形を正しく判断できるかなどの質問に答えていきます。

検査を受けたい方は、地域包括支援センターに声をかけてください。

物忘れなどの心配事がありましたら、地域包括支援センターへご相談ください。

吉富町地域包括支援センター ☎26-1192



絵本の読み聞かせ

『おはなし会』



町内在住の未就学児を対象に絵本の読み聞かせを行います。紙芝居やパネルシアター、手遊び歌などをおりませながらの楽しい時間を親子で一緒に楽しみに来てください。

参加費は無料です。

- 日 時／平成25年9月18日(水)
午前10時30分から(30分程度)
- 場 所／吉富町子育て支援センター
多目的ホール
- 問い合わせ
吉富町教育委員会 ☎22-1944

●フォーユー会館催し物ご案内(9月)

日付	催し物	時間	入場料
9/8 日	カラオケ喫茶ピープル カラオケ発表会 (問い合わせ) 田井中 あい子 ☎72-2428	○開場/9:00 ○開演/9:30	無 料
9/15 日	よつ葉会第6回発表会 (問い合わせ) 久本 夕美子 ☎0978-32-3165	○開場/9:30 ○開演/10:00	無 料
9/22 日	カラオケひまわり発表会 (問い合わせ) カラオケひまわり ☎23-0818	○開場/9:00 ○開演/9:30	無 料

BOOK 吉富町図書館からのお知らせ



★新着図書のお知らせ

- 一般書
 - 『八重の桜3』／山本 むつみ
 - 『スナックさいばらおんなのけものみち
ガチ激闘篇』／西原 理恵子
 - 『たぶんねこ』／畠中 恵
 - 『るるぶ九州ベスト '14』
 - 『悪道 御三家の刺客』／森村 誠一
 - 『キッズのためのHIPHOPダンス』
 - 『「スマホ症候群」に気をつけて!』
 - 『タオル地で作る赤ちゃんのおもちゃと小物』

他

今月のピックアップ

『日本人の知らない日本語 4 海外編』

／蛇蔵・著 海野凧子・著
メディアファクトリー・出版

「日本の」日本語学校とは違う「外国の」日本語の教室をのぞいてみましょう! 笑える日本語バトルの海外編。ヨーロッパで日本語を学んでいる人たちをマンガで紹介します。



図書館は、フォーユー会館2階にあります。



- 児童書
 - 『乗り物の迷路』／香川 元太郎
 - 『ぼくらの悪校長退治』／宗田 理
 - 『3びきこりすのおたんじょうびケーキ』

／権田 章江 他

★月間ランキング 7月分

- 一般書
 - 1位 テルマエ・ロマエVI / ヤマザキ マリ
 - 2位 血の轍 / 相場 英雄
 - 3位 聖痕 / 筒井 康隆
 - 4位 海賊とよばれた男 / 百田 尚樹
 - 5位 なめこはんどめいどBOOK
 - 6位 ジヴェルニーの食卓 / 原田 マハ
 - 7位 ママ、ごはんまだ? / 一青 妙
 - 8位 宮崎駿ワールド大研究
 - 9位 徒然の冬 / 佐伯 泰英
 - 10位 夏の良品完全カタログ
- 児童書
 - 1位 まほうのでんしレンジ / さいとう しのぶ
 - 2位 まよなかのほいくえん / いたう みく
 - 3位 ぼくの兄ちゃん / よしなが こうたく
 - 4位 からすのやおやさん / かこ さとし
 - 5位 こども科学わくわく新聞 宇宙天文・恐竜編
 - 6位 からすのてんぷらやさん / かこ さとし
 - 7位 ノラネコぐんだんパンこじょう / 工藤 ノリコ
 - 8位 おいしいぼうし / シゲタ サヤカ
 - 9位 すいか! / 石津 ちひろ
 - 10位 からすのそばやさん / かこ さとし

子ども会玉入れ大会がありました。

7月28日(日)に吉富町子ども会は、第12回吉富町子ども会玉入れ大会を開催しました。

9地区から約110名が参加して大会を盛り上げました。

結果は次のとおりです。



	高学年の部(11チーム参加)	低学年の部(8チーム参加)
優勝	ホワイトタイガー(喜連島)	小犬丸下B
準優勝	別府キッズB	今吉B
三位	今吉A	別府キッズA
	チームT(広津上)	イエローパンブキン(喜連島)



▲高学年優勝
ホワイトタイガーチーム(喜連島)



▲低学年優勝
小犬丸下Bチーム

平成25年度 古表神社奉納子ども相撲大会成績

8月6日(火)に古表神社において古表神社奉納子ども相撲大会が開催されました。

各地区の子どもたちが参加して熱戦が繰り広げられました。結果は次のとおりです。

	優勝	準優勝	三位
団体	高浜	喜連島A	喜連島B
1年生	瀬口 徠覇		
2年生	猪ノ元悠人	若山慎之介	平松 仁
3年生	池ノ上裕人	田井中柊哉	畑田 堅伸
4年生	門垣 貴也	佐藤 友貴	梅田 凌我
5年生	村上 暢章	角 耀介	梅津 信希
6年生	梅田 彪吾	乙女 義憲	山本 魁飛

「三毛の文化」30周年記念合本が 寄贈されました。

中津地方文化財協議会が発行している「三毛の文化」が、30周年を迎え、記念合本を発行し、吉富町に寄贈されました。

この地域の歴史文化について掲載されており、吉富町図書室で閲覧できます。



吉富町教育委員会では次のとおり臨時職員を募集します。

◎文化財専門臨時職員(埋蔵文化財発掘調査員)

- 募集人員 1名
- 雇用期間 平成25年10月1日～平成26年3月31日
※採用期間は平成25年度末までとしますが、勤務状況が良好な場合に限り、事業終了年度まで更新することが可能です。
- 勤務日数 週5日勤務
- 報酬・賃金 月額172,200円
- 業務内容 平成25年度～26年度に実施する埋蔵文化財包蔵地図更新に係る発掘調査及び報告書作成
- 応募資格 ※学校教育法に定める大学若しくは大学院で考古学を専攻し、卒業(修了)した者、又はこれと同程度の専門知識を有する者
※埋蔵文化財の発掘調査及び報告書作成の経験を有する者
- 応募締切 平成25年9月18日(水)
- 選考方法 書類審査と面接により選考します。
- 問い合わせ・申込先 吉富フォーユー会館内 吉富町教育委員会 ☎22-1944

平成25年度スポーツフェスタ・よしとみ

「第12回吉富町民ゴルフ大会」 参加者募集!

吉富町体育協会ゴルフ部では『町民の健康と親睦交流』を図るため、平成25年度スポーツフェスタ・よしとみ「第12回吉富町民ゴルフ大会」を下記のとおり開催します。ふるってご参加ください。



記

- | | |
|----------------------|--|
| 日 時 | 平成25年9月29日（日）8時00分受付／9時06分 O U T ・ I Nスタート |
| 会 場 | 中津カントリークラブ |
| 主 催 | 吉富町体育協会ゴルフ部 |
| 参加資格 | 吉富町在住者または吉富町出身者 |
| 競技方法 | <input type="checkbox"/> 個人戦及び地区対抗戦にて行います。
<input type="checkbox"/> 18ホール・ハンディキャップ競技（キャロウェイ方式でゴルフ場一任） |
| 競技規則 | 日本ゴルフ協会規則及び本大会特別規則（中津C Cローカル・ルール）を適用します。 |
| 表 彰 | <input type="checkbox"/> 個 人 戦：順位賞、その他B G賞とN P賞があります。
<input type="checkbox"/> 地区対抗戦：優勝・準優勝・3位・5位・7位・10位・B B賞 |
| 費 用 | <input type="checkbox"/> 参加費：一人3, 0 0 0円（ジュニアは1, 0 0 0円）
<input type="checkbox"/> プレー費：一人8, 3 0 0円（ジュニアはメンバー扱い） |
| 申込期間 | 平成25年9月20日（金）まで |
| 定 員 | 72人（18組） ※定員になり次第、締め切ります。 |
| 申込方法 | <input type="checkbox"/> お申し込みは吉富フォーユー会館窓口またはF A Xにて受付けます。電話での受け付けは行いませんのでご了承ください。
<input checked="" type="checkbox"/> グループ申込者は、4名のH D合計が100程度でお願いします。
<input checked="" type="checkbox"/> 個人申込者の組み合わせは、主催者で行います。
<input checked="" type="checkbox"/> F A X申込者は、住所（地区名を必ず）、氏名（ふりがな）、生年月日、電話番号、 <u>ハンディキャップ</u> をご記入ください。
<input checked="" type="checkbox"/> 受付完了の連絡はいたしませんので、ご了承ください。
<input checked="" type="checkbox"/> ご不明な点は、事務局へお問い合わせください。 |
| 問い合わせ
申込先 | 吉富フォーユー会館内吉富町体育協会事務局（吉富フォーユー会館内）
T E L : 2 2 - 1 9 4 4 / F A X : 2 4 - 5 4 0 6 |

お知らせ

相談

親子のなやみ相談窓口 (電話相談・窓口相談)

■期間

9月13日(金)～14日(土)

■相談時間

9:30～16:30

■相談電話番号

☎092-586-4045

(2日間のみ)

■面接相談会場

大野城まどかぴあ

(大野城市曙町2-3-1)

■相談料 無料

(電話代、会場までの交通費は自己負担)

■相談内容

子育て、非行、いじめ、ひきこもり、就労など子どもや若者に関する悩みや相談

■問い合わせ・面接事前予約

新社会推進部青少年課

☎092-643-3388

詳しくは福岡県HPに掲載

ご存じですか?

「警察の 相談ダイヤル #9110」

9月11日はダイヤル番号にちなんで「警察相談の日」となっています。

相談ダイヤルは、110番の前に、「#9」を付けた「#9110番」(しゃーぷきゅういちいちまる)と覚えてください。

注)：「#9110」はプッシュ回線電話専用です。

ダイヤル回線電話は、092-641-9110へ電話してください。

「110番」は、1分1秒を争う事件・事故を警察に知らせる緊急通報電話ですので、お問い合わせ、ご意見、ご要望などに「110番」をご利用になると、緊急を要する事件・事故等が発生した際に、警察の対応を遅らせる原因となる場合がありますので相談ごとは相談窓口を活用してください。

ご理解、ご協力をよろしく願います。

無料調停相談会

■日時

平成25年9月23日(月・祝)

午前10時～午後3時(受付)

事前の申込みは要りません。

■場所

中津市豊田町14番地38

中津文化会館 小ホール

■要領

①民事紛争

金銭(多重債務)・貸し金・手形金等の争い、土地・建物についての争い、交通事故による損害賠償等

②家事紛争

夫婦等男女問題、親子間の調整、扶養・遺言・相続に関する争い、その他家族間についてのもめごと

上記①、②について調停手続きに関する事項

相談は先着順で無料です。相談事項は秘密厳守いたします。

お気軽にお出てください。

■相談担当者

民事、家事調停委員

■主催

公益財団法人日本調停協会連合会

中津調停協会

■問い合わせ

中津市二ノ丁1260

大分地方・家庭裁判所中津市部

内中津調停協会 ☎22-2115

司法書士による

「労働トラブル 常設無料電話相談」

労働トラブルについて、福岡県内の司法書士が無料で電話相談に応じます。

秘密は固く守られますので、お気軽にお電話ください。

■日時

毎週火曜日、20時から21時

☎092-724-9505

■相談料 無料

福岡県社会福祉協議会では各種相談を行っています。 相談は無料です。秘密は守ります。

相談の種類	相談員	相談日		相談内容等
		利用時間		
		電話番号		
高齢者の一般相談 (よろず相談)	相談員	火曜日～日曜日		高齢者や家族の悩み、心配ごと、健康についてなど生活全般に関する事
		9:00～16:00		
		092-584-3344		
認知症相談 (電話相談)	介護経験者	火・金曜日		家族介護における心構えや具体的な接し方、介護疲れや悩み等の相談
		10:00～16:00		
	保健師	木・土曜日		
10:00～16:00				
福祉サービス 苦情 解決相談	相談員	火曜日～日曜日		福祉サービス(社会福祉施設や在宅サービス等)を利用して困ったこと、苦情に関する事
		9:00～17:30		
		092-915-3511		

※土・日曜日、祝日も相談に応じます。ただし、毎月第4月曜日を除く月曜日(当日が祝日の場合はその翌日)、8月13日～8月15日、年末年始(12月28日～1月4日)は休みです。相談の種類によっては、手紙による相談も受け付けます。

〒816-0804 春日市原町3-1-7 クローバープラザ東棟4階
社会福祉法人 福岡県社会福祉協議会 県民サービス部 評価・相談課

お知らせ

講座・相談

「福岡いのちの電話」 ボランティア養成講座 参加者募集

「いのちの電話」では、自殺防止と心の危機援助を目的に電話相談活動を行っています。このボランティア養成講座の受講生を募集します。

■ボランティアの種類

1. 電話相談員
2. 事業ボランティア

■講座期間

○パートI

平成25年10月3日(木)
～平成26年8月7日(木)

○パートII

平成26年8月28日(木)
～平成27年9月1日(火)

■研修場所

九州キリスト教会館研修室
(福岡市中央区舞鶴2-7-7)

■受講料 2万円

■申込期限

平成25年9月13日(金)まで

■連絡先 福岡いのちの電話 事務局

(TEL・FAX)092-713-4343
〒810-0073

福岡市中央区舞鶴2-7-7
九州キリスト教会館内

※詳しくは、福岡いのちの電話事務局までお問い合わせ下さい。

第9回中津市民病院 健康教室のお知らせ

中津市民病院では、健康づくりのため、病気の予防・早期発見・治療に関する健康教室を開催しています。

■日時 平成25年9月7日(土)
14～15時

■会場 中津市民病院 2階 講堂

■演題

「胃がんのイロハ
～日本人に多い胃がんの話～」

■講師 中津市民病院
外科部長 藤井及三医師

アルコール依存症研修会を開催します

アルコール依存症について正しく理解し、支援の手がかりを得ていただくことを願っています。

- ①対象者 患者を持つ家族・上記内容に関心のある方
- ②日時 第1回 平成25年10月4日(金) 14時～16時
「アルコール依存症とうつ病について」
三木 好満(門司田野浦病院精神科医)
第2回 平成25年10月15日(火) 14時～16時
「病院におけるアルコール治療プログラムについて」
池下孝人(行橋記念病院 看護主任)
谷岡佑哉(行橋記念病院 精神保健福祉士)
「アルコール依存症患者を持つ家族からのメッセージ」
アルコール依存症患者を持つ家族
第3回 平成25年11月12日(火) 14時～16時
「依存症回復支援施設 北九州マックのプログラムについて」
亀田順子(北九州マック施設長)
「体験発表 依存症回復支援施設を利用して～体験者の立場から～」
坂本鉄輔(当事者スタッフ)
- ③場所 福岡県行橋総合庁舎 大会議室(4階) 行橋市中央1丁目2-1
- ④申込方法 参加ご希望の方はFAX又は電話でお申込ください。どの回からの参加(1回のみ)でもかまいません。
- ⑤申込締切 9月25日(水)
- ⑥問い合わせ 福岡県京築保健福祉環境事務所 健康増進課 精神保健係
電話 0930-23-2966 FAX 0930-23-4880

生活と法律・こころの無料相談会

お金の問題でお困りの方に
生活再生(貸付等)相談と心の健康相談、法律相談を実施します。
～一人で悩みを抱え込まないで、一緒に考えましょう～

平成25年度の自殺対策事業として、グリーンコープ生協ふくおかが実施している生活再生相談の中で、心の健康相談を実施します。さまざまな心の悩み、保健師、精神保健福祉士等が相談にのります。相談は、本人はもちろん身近な方でも結構です。相談は無料です。ぜひお越しください。

■相談内容 心の健康相談(保健師等対応)
借金解決のための法律相談(弁護士対応)
生活再生(貸付・家計) 相談(グリーンコープ生活再生相談員)

■実施日 平成25年9月27日(金)
午前10時から午後4時まで(昼休み12時～13時は除く)

■実施箇所

福岡相談室(福岡市博多区博多駅前1-5-1 ヒューリック博多ビル7階)

☎092-482-7788

北九州相談室(北九州市小倉北区浅野3-8-1 AIMビル7階)

☎093-512-6670

直方相談室(直方市古町7-25 毛利ビル1階)

☎0949-29-5888

久留米相談室(久留米市東町37-8 ChezMoi6階)

☎0942-36-8877

■実施主体

グリーンコープ生協ふくおか、福岡県弁護士会、北九州市、福岡市、久留米市、福岡県

■相談方法 事前に各相談室へ電話で予約してください。

相談受付時間 月曜日から土曜日 9時30分から18時まで

■問い合わせ

福岡県健康増進課 こころの健康づくり推進室(☎092-643-3265)

講座

職業訓練講座の開講

豊前地区職業訓練協会
☎0979-82-1511

【アーク溶接特別教育】

- 訓練期間 9月20日～9月22日(金～日)
- 場所 豊前地区職業訓練協会 (豊前市大字八屋1926番地)
- 対象者 未資格者
- 費用 受講料 15,000円
別途テキスト代 1,000円必要
- 定員 20名

【固定式クレーン運転特別教育】

- 訓練期間 9月28日～9月29日(土・日)
- 場所 豊前地区職業訓練協会 (豊前市大字八屋1926番地)
- 対象者 未資格者
- 費用 受講料 7,000円
別途テキスト代 1,500円必要
- 定員 20名

【フォークリフト運転技能研修】

- 訓練期間 9月17日～9月20日(火～金)
- 場所 豊前地区職業訓練協会 (豊前市大字八屋1926番地)
- 対象者 未資格者
- 費用 受講料 17,000円～31,000円
別途テキスト代 2,000円必要
- 定員 30名



発達障害児・者への対応の仕方についての講演の開催

発達障害についての理解を深め、家族や支援者として何ができるのかを考える機会としてご参加ください。

- ①講師 九州労災病院 精神科副部長 下村泰斗氏
- ②対象者 ご家族・関心のある方・支援者等
- ③日時 平成25年10月30日(水) 14時～16時
- ④場所 コスメイトゆくはし 文化ホール (行橋市中央1丁目9-3)
- ⑤申込締め切り 平成25年10月9日(水)
- ⑥申込方法 参加希望の方はお電話又はFAXでお申込ください。
- ⑦問い合わせ 福岡県京築保健福祉環境事務所健康増進課 精神保健係
☎ 0930-23-2966
FAX 0930-23-4880

「第43回青年のつどい」参加者募集

青年の皆さん、政治(選挙制度)について学習してみませんか。

- 開催日 10月19日(土)～10月20日(日)
- 開催場所 福岡県立社会教育総合センター(糟屋郡篠栗町)
- 対象 20歳から30歳くらいの人(定員40名)
- 参加費用 無料
- 申込締切 10月2日(水)
詳しくは<http://www.pref.fukuoka.lg.jp/f06/tsudoi.html>をご覧ください。
- 問い合わせ 福岡県選挙管理委員会 (☎092-643-3077)

母子・父子家庭のための就業支援講習会

- 開催地 ふれあい広場ほなみ (住所:飯塚市枝国402)
- 講習会内容 介護職員初任者研修 通信制 (資格取得)
- 期間 平成25年11月13日(水)～12月20日(金) 9:00～17:00 この間の平日14日間
- 定員 12名
- 申込書配布場所 役場健康福祉課および県保健福祉環境事務所社会福祉課 ※福岡県母子寡婦福祉連合会のホームページからもダウンロードできます。 (<http://fukuoka-kenborenjp/>)
- 問い合わせ 福岡県母子家庭等就業・自立支援センター 飯塚ランチ 〒820-0004 飯塚市新立岩8-1 福岡県飯塚総合庁舎2階 福岡県嘉穂・鞍手保健福祉環境事務所内
☎0948-21-0390
FAX0948-21-0391

「第12回健康21世紀 福岡県大会開催のお知らせ」

- 日時 平成25年10月6日(日) 9時～17時
- 場所 イオンモール直方
- 内容
 - スペシャルトークショー (13時からの予定)
ゲスト:小久保裕紀さん (元福岡ソフトバンクホークス)
 - 健康みらい講座 (運動や栄養について)
専門の先生にメタボやロコモティブシンドロームについてお話しいただきます。
 - 健康についての相談や体験コーナー 約15団体が出展します。

お知らせ

秋の『音楽会』と『お茶会』を開催します！

福岡県緑化センターでは、県民に対する緑化思想の普及啓発を目的とした事業の一環として、『音楽会』と『お茶会』を開催します。是非ご参加ください。

『音楽会』

■開催日時

平成25年10月23日(水)
午前10時30分から(60分)

■開催場所

福岡県緑化センター(芝生広場)
久留米市田主丸町益生田1125

■出演

山の音楽家【Shana】
原健太郎(ギター)、
麻由子(オカリナ)

■参加料 無料

■申込先 福岡県緑化センター

☎0943-72-1193
FAX0943-72-1558

(10月20日までに、事前申込をお願いします。)

『お茶会』

■開催日時

平成25年11月17日(日)
午前10時00分から
午後3時00分まで

■開催場所

福岡県緑化センター
(和風庭園「寂光庵」「耳納の市」)
久留米市田主丸町益生田1125

■野店 表千家平川社中

■参加料 300円

■問い合わせ

福岡県緑化センター
☎0943-72-1193
FAX0943-72-1558
(事前申込不要)

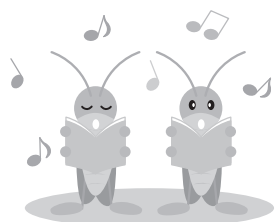

Naomiお月見ジャズ in北九州空港

「Naomi&観月フレンズ」によるジャズライブを開催します。中秋の名月を眺めながらジャズライブを楽しんでみませんか。

■日時 9月19日(木)

1回目 19時から19時30分
2回目 20時から20時30分

■場所

北九州空港旅客ターミナルビル
3階南展望デッキ

■飲食販売

焼そば、おでん、ビール、ソフトドリンクなど取り揃えています

■問い合わせ

北九州エアターミナル株式会社
☎093-475-4195

平成26年

「勤労青少年の標語」

コンクール作品募集要項

■応募

〒164-8512
東京都中野区中野4-1-1
中野サンプラザ8F
(社)日本勤労青少年団体協議会
☎03-3389-1802
FAX03-3389-1956
メール info@nikkinkyo.org
URL <http://www.nikkinkyo.org>

■規定

応募者氏名、年齢、性別、職業(学生も可)、住所、電話番号、メールアドレス(ある場合のみ)、標語を明記のうえ、メールかFAX又は郵送で応募してください(別紙様式を利用することも可)。応募点数は一人10点以内とします(同時応募可)。未発表作品に限ります。

■資格 不問

■締切

平成25年度10月20日(日) 必着

九州電力株式会社を装った 電話・訪問活動等の発生について

当社や当社関係会社の社員を装った電話・訪問活動などが多発しています。

悪質で金銭的な被害に至るケースもありますので、ご注意ください。よろしくお願いいたします。

1. 主な内容

『九州電力』、『九州電力保安部』、『九州電力コールセンター』等を名乗り、以下のような電話や訪問を行う。

- ①お客様へ電気使用実績の確認や契約内容の見直しを勧誘
- ②電気設備の調査・修理及び検査などの名目で多額の費用を請求

(集金員を装った架空の電気料金を請求するケースもあり)

- ③電気料金の改定に便乗し、電気使用実績、契約内容などの個人情報を聞き取ろうとする
- ④電気料金の返金を装い、口座番号の聞き取りや「ATM(預金自動預払機)」を操作させ、不当にお金を振り込ませようとする

2. お客様へのお願い

- ・当社及び関係会社の社員は、「身分証明書」を携行しています。不審な訪問があった場合は、宅内への入室を断り、身分証明書の提示を求めるなど、ご注意ください。
- ・不審な電話がかかってきた場合は、安易にお客様の個人情報を教えず、一旦電話を切り、九州電力行橋営業所(コールセンター:0120-986-103)へご連絡ください。

その他

障害福祉サービス事業所 開設のお知らせ

吉富町に就労継続支援A型事業所「通所工房 I-TEM (アイ-テム)」・共同生活援助(グループホーム)「B-Rock(ブ-ロック)・指定特定相談支援事業所「ひとつのP-run(プ-ラン)」が、平成25年9月から開設されます。就労支援事業所、相談支援事業所の開設は、町内においては初めての事業所です。

なおこの事業所は、身体障害者・知的障害者・精神障害者の方を対象としております。

事業所については下記のとおりです。

アイ テム
～ 通所工房 I-TEM～

■所在地
吉富町大字土屋141番地1

■営業日 月曜日から金曜日

■営業時間
午前8時30分から
午後5時30分まで

■電話番号 53-9395

平成25年度 福岡県海外戦没者 慰霊巡拝団員募集

先の大戦における海外での本県出身戦没者の方々を追悼し、平和を祈念するため、慰霊巡拝団員を募集します。

【ミャンマー】

〈ヤンゴン、ミートキーナ、
マンダレー、カロー等〉

■期間

平成25年10月15日(火)
～10月22日(火) 8日間程度

■定員 15名

■申込期限

平成25年9月5日(木)

【フィリピン】

〈マニラ、カリラヤ、バギオ、
コレヒドール島等〉

■期間

平成26年1月20日(月)
～1月26日(日) 7日間

■定員 15名

■申込期限

平成25年10月31日(木)

■申込み・問い合わせ

参加資格、参加費用などは、
・一般財団法人福岡県遺族連合会
(☎092-761-0012)
・最寄りの各郡市区遺族会

期間雇用者(パート、派遣、契約社員 など雇用期間の定めのある労働者) でも育児休暇は取得できます!

育児・介護休業法では、申出の時点で下記の3つの要件を全て満たす労働者は育児休業が取得できる旨が定められています。

- ①同一の事業主に引き続き1年以上雇用されていること
- ②子の1歳の誕生日以降も引き続き雇用されることが見込まれること
- ③子の2歳の誕生日の前々日までに、労働契約の期間が満了しており、かつ、契約が更新されないことが明らかではないこと

また、期間雇用者に育児休業を取得させ、その後の継続就業を支援した中小企業事業主に対し、対象労働者1人につき最大40万円の助成金制度があります(中小企業両立支援助成金-期間雇用者継続就業支援コース)。

詳しくは下記までお問い合わせください

■問い合わせ

福岡県労働局雇用均等室
〒812-0013
福岡市博多区博多駅東2丁目11番1号 福岡合同庁舎
☎(092) 411-4894
FAX(092) 411-4895

風しん抗体検査(無料)の実施について(福岡県)

現在、「風しん」が首都圏や近畿地方を中心に流行しており、妊娠初期の女性が「風しん」にかかると、生まれてくる赤ちゃんが、目、耳、心臓などに病気をもち「先天性風しん症候群」になることがあります。

「風しん」の予防には、ワクチン接種が有効ですが、現在の流行に伴い接種者が急増しており、今後のワクチン不足が懸念されています。「風しん」に対して十分な免疫があるかどうかは、抗体検査で確認することができます。このため、県保健福祉(環境)事務所において、「風しん抗体検査」を無料で実施します。

【実施内容】

■実施場所 県保健福祉(環境)事務所(分庁舎を含む12か所)

■実施時期 平成25年8月～平成26年3月
※実施日時は、右記までお問い合わせ下さい。

○検査費用 無料

○対象者

福岡県内(福岡市、北九州市、久留米市及び大牟田市を除く)に住民票がある原則20歳以上の方で

- ①妊娠を希望する方及び妊娠する可能性の高い方
- ②妊婦の配偶者(パートナーを含む)

[妊婦が、抗体検査で抗体価が低いことが確認されている場合又は抗体検査未実施の場合に限る。]

■受付方法 電話による予約制

※予約受付時間 平日 午前8時30分から午後5時まで

■当日持参するもの 住所及び年齢を証明する書類

(運転免許証、健康保険被保険者証、住民票等)
上記対象者の②の方は、上記の他、母子健康手帳又は妊娠届出書

■検査結果について

検査後、1週間～10日後に郵送でお知らせします。

※希望された方には、相談指導を実施します。

■問い合わせ 福岡県保健福祉環境事務所

保健衛生課 感染症係
☎0930-23-3935

お知らせ

9月 休日相談医案内

●日にち	●病医院名	●住所・電話
日曜日 祝日	豊築休日急患センター ◎内科・小児科 (9時～22時 受付は21時30分まで) ◎歯科(9時～17時30分) ◎口腔ガン専門医の診察 予定日は1日・15日です。	豊前市荒堀 ☎82-8820
1(日)	清田整形外科医院	豊前市恒富 ☎82-3127
//	大川病院	豊前市四郎丸 ☎82-2203
//	ふるかわメディカルクリニック	中津市豊田町 ☎24-4160
//	大堀脳神経クリニック	中津市豊田町 ☎23-3865
//	平田診療所	中津市耶馬溪町平田 ☎54-2114
8(日)	古賀整形外科内科医院	築上町椎田 ☎0930-56-1730
//	豊前病院	豊前市久路土 ☎82-2309
//	末廣医院	中津市沖代町 ☎23-6577
//	和田胃腸科内科クリニック	中津市牛神 ☎23-6565
//	水谷クリニック	中津市山国町守実 ☎62-2336
15(日)	宮崎リハビリテーション医院	築上町東八田 ☎0930-56-1035
//	宮田内科医院	中津市牛神 ☎22-3375
//	川島整形外科病院	中津市宮夫 ☎24-0464
//	下郷診療所	中津市耶馬溪町樋山路 ☎56-2361
16(月・祝)	いとみクリニック	吉富町今吉 ☎24-8688
//	みぞぐち泌尿器科クリニック	豊前市恒富 ☎84-0840
//	西内科医院	中津市新魚町 ☎22-1316
//	中津胃腸病院	中津市永添 ☎24-1632
//	津民診療所	中津市耶馬溪町大野 ☎54-2035
22(日)	田中医院	築上町椎田 ☎0930-56-0026
//	末宗内科医院	中津市沖代町 ☎25-2000
//	梶原病院	中津市中殿町 ☎22-2535
//	山移診療所	中津市耶馬溪町山移 ☎55-2068
23(月・祝)	くろつち整形外科クリニック	豊前市赤熊 ☎82-2551
//	三浦眼科クリニック	豊前市青豊 ☎64-7600
//	前田内科医院	中津市田尻 ☎32-5805
//	酒井病院	中津市中央町 ☎22-0192
//	松元整形外科医院	中津市三光土田 ☎26-8020
29(日)	椎田クリニック	築上町湊 ☎0930-56-0030
//	清松内科医院	中津市本町 ☎22-0450
//	けいだクリニック	中津市中央町 ☎24-5222
//	熊谷循環器科内科医院	中津市山国町守実 ☎62-2126

慶 弔

【お誕生おめでとう】

吉備永 勉
琴末ちゃん(幸子古)
石橋 岳人
奈々ちゃん(直江)
石丸 知道
莉穂ちゃん(幸子古)
東谷 大和
和篤ちゃん(小犬丸上)
丸谷 和之
咲寧ちゃん(鈴熊)

【ご冥福をお祈りします】

高尾 清一 78歳(直江)
東 洋子 83歳(広津上)
渡邊 満男 87歳(和井田)
増川ハスエ 85歳(喜連島下)
尾田 壽司 68歳(小犬丸下)
有門サヨ子 96歳(直江)
高尾 治次様(直江)
渡邊 初子様(和井田)

香典返し寄附お礼

【吉富町社会福祉協議会へ】

高尾 治次様(直江)
渡邊 初子様(和井田)

【吉富町身体障害者福祉会】

高尾 治次様(直江)
竹下 聖志様(土屋)

【吉富町寿会連合会へ】

東 雅司様(今吉上)

東 雅司様(今吉上)

(8月7日まで受付分)

九州電力からの 台風時の停電に備えましょう!

■台風時の停電情報をチェック!

台風による停電時には、電話がつながりにくくなる場合があります。台風等非常災害時の停電情報は下記のホームページでもご確認ください。

■停電への備え

強風で飛ばされるおそれがあるものは、あらかじめしっかり固定しましょう。

■携帯メールサービス

台風による停電時には、ご登録いただいた携帯電話に停電情報をメール配信いたします。詳しくは、下記ホームページをご覧ください。

携帯電話版ホームページ

<http://kyuden.jp>



2次元コード

パソコン版ホームページ

<http://www.kyuden.co.jp>

吉富文芸

短歌

青空に入道雲のわき出でて
雨待ちをれど夜半に月出づ
城戸 幸子

初生りのピワはたわわに色づゐて
カラスが一羽くはへて去りぬ
高時 敬子

鈴熊の子ら梵鐘の音鳴りし頃の
日日遊びやめ時現はいりあいの
鐘
大澤 忠義

煮ごりを冷たくひやし舌にのせ
魚の香りに旨みを感じず
福山 武子

在りし日の母鋏打ちし田畑は
跡形もなくやぶと化しをり
前澤 千里

歳よりもずっと若いという女も
近くで見ればさほど変わらさず
蠅川内英一

枯れ果てて姿なくせしホスタの
葉新芽出でて希望抱かす
上田久美子

尾坐 新子
枯れたるを疎きと思ふ昨日なりし
大事に仕舞はむ花器と枯れ花
向野 朝香

つばくろの水田の上をすいすいと
泳ぐがごとく飛び回りゐる
岡 紀子

機械化の進みて早やも青田となり
そよ吹く風になびきてをりぬ
石井眞理子

やうやくに雨の上がりて窓越しに
見ゆる山々雲低くして
高原トシエ

ひさ久に幼馴染の友来る
靴まではかす息子の優し
佐田 正子

七分目に絵筆置くとふ片岡鶴太郎
わが向日葵も完成とせむ
馬渡 築川

失明と四つに組んで生きてこし
杖と点字が私の宝よ

俳句

「百日紅」

百日紅燃ゆや愛憎消し難く
情念の炎となりぬ百日紅
百日紅佛こぼし咲き継ぎぬ

守口 薫

川柳

橋口 登

カラオケは老化予防と大声で
甲子園親も嬉し初旅行
のど自慢カラオケ教師鐘鳴らず
節電とステテコのまま夕涼み
流行かな首輪に見える身分証

母自慢まねのできないおとしぶた
出前したなじみの店がかんこどり
渋々と出前をたのむ長つ尻
妻は留守今日は出前ですまじとこう
出前より子ども喜ぶ回り寿司

馬渡 築川

連句

半歌仙「炎帝と」の巻

くさくさ吉富連句会

炎帝と渡る吊り橋揺れ止まず
山時鳥鳴きし里山
平江帯のようやく瑠璃に色付きて
誰が忘れたか松に羽衣
麗しき雲のべールの円き月
庭の芙蓉の淡き花影

眞理子 隆佳

眞理子 隆佳

眞理子 隆佳

眞理子 隆佳

眞理子 隆佳

眞理子 隆佳

眞理子 隆佳

眞理子 隆佳

眞理子 隆佳

眞理子 隆佳

眞理子 隆佳

首 平成二五年七月一八日
尾 平成二五年七月二七日

HAPPY 1歳のお誕生日おめでとう! BIRTHDAY



たいが
高森 大河ちゃん (男)
(平成24年9月3日 幸子古)



かい
橋内 海ちゃん (男)
(平成24年9月11日 今吉下)



せいしろう
進 清志郎ちゃん (男)
(平成24年9月20日 広津下)



ゆうな
太田 優奈ちゃん (女)
(平成24年9月30日 別府)

ベビーマッサージのお知らせ

9月の赤ちゃん広場は、12日と26日です。26日は、ベビーマッサージを開催します。ぜひ赤ちゃんと一緒にご参加ください。

- 日 時 9月26日(木) 午前10時30分~11時30分
- 場 所 吉富あいあいセンター プレイルーム
- 参 加 料 無 料
- 持ってくる物 赤ちゃんの飲み物、バスタオル
- 定 員 10組(定員になり次第締め切ります)
- 申 込 み 吉富あいあいセンターに9月17日(火)までに申し込んでください。
申込者が多数の場合は、初めて参加する方を優先しますので、ご了承ください。
- 注 意 予防接種を受けて24時間以内はできません。
授乳直後は避けてください。



● 申込み・問い合わせ 吉富あいあいセンター ☎23-9900

今月の健康標語 **ごはん 肉 サラダも食べよう バランスよく**

吉富小学校
水永 凌太

9月 今月の健康案内

2日 月	健康相談	10:00~12:00 あいあいセンター	25日 水	乳児健診 (4~5、7~8か月児)	13:30~14:30 あいあいセンター
9日 月	健康相談	10:00~12:00 あいあいセンター	26日 木	赤ちゃん広場 (ベビーマッサージ)	10:00~12:00 あいあいセンター
12日 木	赤ちゃん広場	10:00~12:00 あいあいセンター	27日 金	栄養相談【予約制】	10:00~12:00 あいあいセンター
	こころのリハビリ教室 『ひだまり』	10:00~12:00 あいあいセンター	30日 月	健康相談	10:00~12:00 あいあいセンター