

誇りと絆を育む緑豊かな住みよいまち☆小さなまちにあふれる輝き☆

広報

よしとみ

YOSHITOMI

2

2013.2.1
February
No.730

人の動き

[平成24年12月31日現在]

●町の人口	7,085人	前月比(±0)
●男性	3,359人	前月比(±0)
●女性	3,726人	前月比(±0)
●世帯数	2,882世帯	前月比(-1)

(住民基本台帳法の改正により外国人住民も含まれております。)

祝 成人おめでとう



平成25年 吉富町成人式

平成25年吉富町成人式の式典が、1月5日(土)の午前10時から、吉富フォーユー会館大ホールにて、新成人64名が出席して盛大に行われました。 詳細は12ページ。

- 《主な内容》
- 平成25年度町民税・県民税等の申告について…………… 3~4
 - 公的年金等の源泉徴収票について…………… 5
 - 平成25年度吉富町及び吉富町外一市中学校組合臨時職員等登録募集のお知らせ… 13

築上東部二町合同消防出初式



吉富町・上毛町消防団による「平成25年築上東部二町合同消防出初式」が、1月18日午前10時から上毛町農業者トレーニングセンターで行われました。

出初式は、国会議員をはじめ警察、消防、二町関係者など多数の来賓が見守る厳粛な雰囲気の中、今富町長らによる各消防団の人員の点検の後、消防団員への各種表彰などが行われました。

なお、吉富町消防団関係の表彰者は次のとおりです。

日本消防協会表彰

精績章 萩 茂 (副団長)
勤続章 若松 信雄 (第3分団)

福岡県消防協会表彰

竿頭綬 吉富町消防団
優良団員 梅津 幸則 (第1分団)
乙女 文憲 (第3分団)
木戸 信一 (第1分団)
永年勤続15年 矢岡 匡 (第1分団)
三村 勝也 (第2分団)
多田 臣一 (第2分団)
永年勤続25年 横川 清一 (団長)
萩 茂 (副団長)
川嶋 友文 (第1分団)
永年勤続30年 若松 信雄 (第3分団)
親子団員表彰 東谷 正和 (第3分団)
東谷 大和 (第3分団)

交通指導員視閲式が 開催されました

平成25年1月11日、豊前市大富神社において、豊築交通安全協会の関係者らが参加して、交通指導員視閲式及び交通安全祈願祭が行われました。

本町からも交通安全指導員のほか女性ドライバー委員会が参加し、豊前警察署長らの激励を受けました。

出席者は今年1年の交通安全を祈願し、地域の交通安全のため積極的に活動する決意を新たにしました。



視閲を受ける吉富町交通安全指導員

2月は固定資産税・ 国民健康保険税の納期です

2月は、固定資産税第4期分と国民健康保険税第8期の納期です。

町税は納期限内に納めましょう。納期限を過ぎると、延滞金も生じてきますので、ご注意ください。

なお、町税は口座振替で納めることができます。納めに行く手間が省け、納め忘れの心配もなく、大変便利です。ぜひご利用ください。

バイクや軽自動車の廃車・ 名義変更手続きのお知らせ

軽自動車税は、毎年4月1日現在でバイクや軽自動車等の所有者として登録されている人に課税します。

「他人に譲った」、「以前から使用できず放置してある」等で廃車や名義変更の手続きをしないと、いつまでも課税されますので、早めに手続きをしてください。

吉富町役場税務課で
受付できるもの
(☎0979-24-1125)

原動機付自転車(125cc以下)
小型特殊自動車(トラクター等)

豊前築上自家用自動車協会
(☎0979-83-2615)
※詳細は電話等でご確認ください。

二輪の小型自動車
二輪の軽自動車
軽自動車

詳しいことは、吉富町役場税務課 軽自動車税係まで問い合わせください。

平成25年度 町民税・県民税等の申告について

町内に住所を有する人は、今年は2月18日から3月15日まで（土、日は除く）に、町民税・県民税の申告をしなければならないこととされています。

この申告は、町民税・県民税額を正しく算出する基礎となり、申告書の提出がないと国民健康保険税の軽減、介護保険、児童手当等に必要な所得証明や課税証明が受けられません。

申告が必要な方

- ◎平成25年1月1日現在、吉富町に住んでいて平成24年中に所得のあった方。
※所得税の確定申告書を提出した人は、申告の必要はありません。
※国民健康保険の世帯主については、前年中に所得が無い方でも申告の必要があります。
- ◎営業や農業による所得、不動産、一時、利子、配当、譲渡、退職、山林などの所得のある方。
- ◎給与所得者の場合
 - 勤務先から給与支払報告書が提出されなかった方。 ○2カ所以上から給与を受けた方。
 - 前年中に退職をした方で年末調整の済んでいない方。 ○給与の年収が2000万円を超える方。
 - 給与以外の所得（例：農業・不動産等）がある方は、所得の多少にかかわらず申告の必要があります。
※勤務先が1カ所で、年末調整の済んでいる給与支払報告書が提出された方については、申告の必要はありません。
（ただし、各種所得控除に変更のある方については申告が必要となります。）
- ◎公的年金等の場合
 - 恩給、公的年金（厚生年金、国民年金、企業年金等）を受けている方。また、個人年金等のある方。
- ◎非課税年金（遺族年金、障害年金、老齢福祉年金）のある方、または所得の無い方で、福祉関係等で所得の証明の必要な方。
- ◎誰の扶養にもなっていない方。
- ◎所得証明、課税証明等の必要な方。

申告により所得税が還付される場合

- ◎金融機関や住宅金融支援機構等から住宅ローンの融資を受けて、住宅を取得及び増改築した方。（ただし、所得税が課税されている場合に限ります。）
- ◎勤めを年の途中で退職した後、再就職していない方で、所得税を多く源泉徴収されている方。
- ◎病気や出産などで多額の医療費（所得の5%または10万円以上）を支払った方。
- ◎火災や風水害、盗難などの被害を受けた方。

申告に必要なもの

- ◎税務署から送付された申告書をお持ちの方は、その申告書と印鑑（認印で結構です）。なお、町県民税の申告書については役場で準備しています。
- ◎営業や不動産等のある人は、収入や経費が明らかになる書類。
- ◎農業所得のある方は、完全収支計算となっていますので、農業に関する収入や経費のわかる領収書等。
（書類が不足している場合は申告が出来ません。）
- ◎給与などのある方は、源泉徴収票又は給与明細書。
- ◎社会保険料（国民年金保険料、国民年金基金の掛金等）控除のある方は、領収書または証明書。
- ◎医療費控除を受ける方は、支払った医療費の領収書（各自で集計してください）、保険等で補填される金額の明細書等。

- ◎生命保険料控除のある方は、支払保険料の証明書（平成23年12月31日以前に締結した保険契約等については年間保険料が9千円を超えるもの）。
- ◎地震・損害保険料控除のある方は、支払保険料の証明書。
- ◎住宅取得控除を受ける方は、登記簿謄本、住民票の写し、売買契約書又は工事の請負契約書、住宅取得資金に係る借入金の年末残高等証明書等。
- ◎雑損控除を受ける方は、災害等に関連してやむをえない支出をした金額についての領収書等。
- ◎所得税の還付を受ける方は、本人名義の金融機関名及び口座番号。

《平成25年 申告相談日程表》

月 日	曜日	主な該当地域	会 場
2月18日	月	町 内 全 地 域	吉富フォーユー 会 館 (2階研修室)
2月19日	火		
2月20日	水	幸子上	
2月21日	木	幸子古・幸子団地	
2月22日	金	別 府	
2月25日	月	楡生・鈴熊	
2月26日	火	今吉上・今吉下	
2月27日	水	土 屋	
2月28日	木	直 江	
3月 1日	金	界 木	
3月 4日	月	和井田	
3月 5日	火	広津上	
3月 6日	水	広津下・昭和	
3月 7日	木	小犬丸上	
3月 8日	金	小犬丸下	
3月11日	月	喜連島上	
3月12日	火	喜連島下	
3月13日	水	高 浜	
3月14日	木	町 内 全 地 域	
3月15日	金		

※申告相談については、午前9時から午後4時30分までとなります。

※申告相談は、できるだけ該当地区の日程をご利用ください。該当地区の日に都合の悪い方は、申告期間中の都合のよい日をご利用ください。

2月18日と2月19日は、会場が大変混雑しますので、申告相談に時間がかかることが予想されます。

※還付を受けるための申告は、2月から申告受付を行います。

※所得税の確定申告は出来るだけ自署申告で行いましょう!!

※申告会場に来れない人、申告書の書き方などでお分かりにならない人は、お気軽に下記までご相談下さい。

●行橋税務署 個人課税第1部門
☎0930-23-0582

●吉富町役場 税務課
☎0979-24-1125



公的年金等の源泉徴収票について

◎老齢給付の受給者に送付

国民年金、厚生年金保険などの公的年金等の老齢・退職年金は、所得税法で「雑所得」とみなされ、所得税が課せられます（障害年金・遺族年金は課税されません）。

公的年金等の支払者は、所得税が老齢年金等から源泉徴収されたか否かにかかわらず、老齢年金等を受けている方々全員に「公的年金等の源泉徴収票」を作成し、1月31日までに送付していただきます。

◎源泉徴収票を紛失したときなどは

万一、源泉徴収票を紛失された場合や未着の場合には、日本年金機構のねんきんダイヤル、又は小倉南年金事務所において源泉徴収票の再交付の受付を行っていただきます。

ねんきんダイヤル
0570・05・1165

小倉南年金事務所 お客様相談室

093・471・8873
受付時間は、月～金曜日 8時30分～17時15分（祝日は除く）

◎確定申告の際に必要な

この源泉徴収票は、確定申告の添付書類として必要となりますので大切に保管してください。

◎2・3月の年金出張相談日

期 日	2月14日(木)・28日(木) 3月14日(木)・28日(木)
時 間	・10時～12時 ・13時～15時30分
開設場所	豊前地域職業訓練センター

* 予約制となっています。
予約受付は小倉南年金事務所お客様相談室
☎093-471-8873までお申込みください。

豊前法律相談センター 無料法律相談のお知らせ

- 相談時間 月～金曜日 午後1時～午後4時(祝日は除く)
- 場 所 豊前法律相談センター(豊前商工会議所2階 豊前市民会館前)
- 相談内容 土地、離婚、相続などあらゆる法律問題
- 相談料 吉富町に住所を有する方は、一年度一人1回30分のみ無料となります
(交通事故、多重債務相談は年間通じて無料です)
- 手 続 き 1. 役場住民課で相談紹介状(チケット)の交付を受ける
2. 法律相談センターに予約をする(☎0979-82-5272)
3. 相談紹介状(チケット)を持参して、法律相談センターに向う
- 相談期間 平成25年3月29日まで行います
- 問い合わせ 役場住民課 ☎24-1124

豊前法律相談センター 常設化3周年記念無料法律相談のお知らせ

北九州法律相談センターでは、豊前法律相談センターを開設して3年になります。それを記念いたしまして無料法律相談を行いますのでご利用ください。

- 期 間 平成25年2月15日～平成25年3月29日まで
- 受付時間 月～金曜日(祝日は除く) 9時～12時 13時～17時
- 場 所 豊前法律相談センター(豊前商工会議所2階 豊前市民会館前)
- 相談内容 土地、離婚、相続などあらゆる法律問題
- 相談料 1回30分無料となります
- 手 続 き 北九州法律相談センターに電話予約をしてください。
- 問い合わせ 北九州法律相談センター ☎093-561-0360

ごみ出しのルールを守りましょう

ごみを出す前に「資源とごみの分別ガイドブック」で、収集日や内容をよく確認してください。「これくらいなら」、「他の人もしているから」等の考えはやめ、ごみ出しのルールを必ず守りましょう。

- ・分別していないごみは収集できません。ごみは必ず分別してください。
- ・指定の袋があるものは、必ず指定の袋に入れましょう。
- ・事業系のごみをステーションに出す行為はやめましょう。

猫を飼っている方、 世話をしている皆さんへ



猫は室内で飼うようにしてください。
野良猫へのえさやりは絶対やめてください。

飼い猫や野良猫が、近所の家の庭や畑を荒らし困っている人が増えています。

飼い主や世話をしている方は、ご近所の方々との快適な暮らしを実現するために、マナーを守ってください。

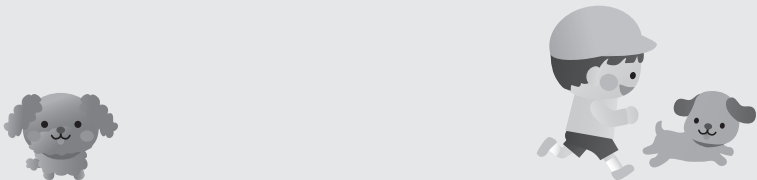



現在は「豊かさの時代」と言われており、さまざまな物が世の中にあふれています。そのためでしょうか、汚れたり壊れたりした物は、そのまま捨てられようとしてしまふことが多くなっているようです。しかし、その一方で「環境にやさしい」をテーマにゴミを減らし、不用品を有効

に使うリサイクル運動も見直されてきています。

水の場合はどうでしょうか。私たちは毎日の暮らしの中で手軽に水を使い、汚し、そして流しています。まるで大量生産された使い捨ての物であるかのようです。

ところが、水は自然の法則に従って循環しているため、川や海に流れ込み、蒸発して雲になり、そして雨となって私たちの町に戻ってくるのです。

つまり、これまでのように生活排水を垂れ流しの状態にしておけば、私たちの生活環境が悪化するばかりでなく、川や海が汚染されてしまい、大切な自然が破壊されてしまうのです。物であれば少々汚れていてもリサイクルできますが、水の汚れは直接私たちの日常生活をおびやかす大きな問題です。

現在、本町が取り組んでいる

公共下水道は資源としての水を守り、自然破壊を防ぎ、さらに私たちの生活環境を改善してくれるものなのです。

これまでの下水道工事で既に「公共ます」が設置された家屋では、下水道に接続することが可能となっています。

また、平成24年度の工事では、「公共ます」が設置される家屋では、平成25年6月に下水道供用開始（下水道に接続できる）予定です。

そこで早期に下水道への接続をしていただくことによって、自然環境の改善を図ってゆく必要があります。今後とも下水道整備の趣旨にご理解とご協力をお願いいたします。

【問い合わせ】

役場上下水道課

☎24-4074

2月は下水道事業受益者負担金第3期分の納期です！
納期限内に納めましょう。

なお既に一括納付された方及びまだ負担金賦課の対象になっていない方につきましては、納付の必要はございません。

入札結果

産業建設課

平成24年度 広津上地区水路改良工事
工事金額 1,816,500円
(有)田口組

平成24年度 幸子西原線舗装改良工事
工事金額 4,473,000円
(有)麻野鉄工建設興業

平成24年度 楡生柿ノ木田線道路拡幅工事
工事金額 3,328,500円
(株)寺岡組

平成24年度 別府・今吉地区防護柵設置工事
工事金額 1,354,500円
(有)麻野鉄工建設興業

平成24年度 町内一円舗装補修工事
工事金額 2,247,000円
(有)田口組

平成24年度 楡生前田線他1路線側溝蓋改良等工事
工事金額 1,417,500円
(株)寺岡組

平成24年度 土屋村中道路改良工事
工事金額 4,998,000円
誠光建設(株)



吉富駅前駐車場の有料化について(お知らせ)

このたび、平成24年12月議会において、「吉富町営自動車駐車場条例」が可決され、平成25年4月1日から吉富駅前駐車場が有料化されることとなりましたので、お知らせいたします。

有料化に至った背景としては、現在吉富駅前駐車場を利用されている方などから、早朝には、ほぼ満車の状態となり、駅やあいあいセンター、駅周辺施設等を利用したくても駐車場がないと多数の苦情をいただいていた。このことから、多くの方に公平かつ快適に駅前駐車場を利用していただくため、条例を制定しました。なお、料金については右記の表の通りとなります。

また、吉富駅前でのいたずらや二輪車の盗難が続き、防犯対策の強化を求められていたことから「平成24年度吉富駅前駐車場料金精算システム設置工事」により、駅前方向の防犯カメラを設置し、治安の維持を図る予定ですので併せてお知らせいたします。

区 分	金 額
最初の4時間以内	無 料
4時間を超え24時間以内	100円
24時間を超え8時間以内ごと	100円

※定期券の発行、月極契約等は予定しておりません。

◇問い合わせ：吉富町役場産業建設課 電話 24-4073

吉富町農地賃借料情報

平成24年1月から11月までに、農業経営基盤強化促進法(利用権設定)により公告された農地の賃貸借における賃借料水準(10a当り)は、右記のとおりです。

吉富町農業委員会

1. データ数は、賃借権を設定した件数並びに筆数である。
2. 金額は、算出結果を四捨五入し100円単位としている。
3. この吉富町農地賃借料情報は賃借料決定の参考として提供するものです。

賃借料は対象農地の状況等に合わせ、当事者同士で決定してください。

農地(田・畑)						10a当り
締結(公告)された地域名	支払方法	平均額	最高額	最低額	データ数	備 考 (使用貸借)
吉富町 全 域	現 金	8,400円	10,000円	4,900円	12件 (25筆) (比率9%)	100件 (188筆) (比率78%)
	物 納 (米)	0.6俵	1.0俵	0.2俵	17件 (47筆) (比率13%)	

◎賃貸借・・・有償(有料)で農用地を貸し借りする契約
◎使用貸借・・・無償(無料)で農用地を貸し借りする契約

「よしみ・ワッショイ・春まつり」出展者募集

来る4月21日(日)、山国川河川敷にて「よしみ・ワッショイ・春まつり」が開催されます。現在、春まつり実行委員会では、来場者を楽しんで頂けるイベントを目指して準備を進めています。交流の場、にぎわいの場として「自慢の商品を披露したい」「事業所の取組を紹介したい」という出展事業所を下記のとおり募集いたします。



募 集 要 項

対 象 者 吉富町内在住者及び事業所
開 催 日 平成25年4月21日(日) 時間10:00～
場 所 山国川河川敷
募 集 品 目 吉富町内在住者及び事業所であれば特に条件はありません。
 ただし、飲食等に関しては、保健所の指導により出展できない品目等がある場合があります。
 またブースの配置については、主催者側にて決めさせていただきますので予めご了承下さい。
申 込 方 法 出展申込書をご記入の上、吉富町商工会窓口までご提出下さい。
 ※出展申込書は商工会に準備しております。

出 展 料 3,000円※1区画 約3.6m×3.6m
 (飲食店ブースをお申し込みの方は、別途営業許可申請手数料がかかります。)
募 集 期 間 平成25年2月1日(金)～平成25年3月8日(金)
注 意 事 項 1. 希望者が多い場合はお断りする場合があります
 2. 当日の営業時間を厳守のこと
 3. ゴミ箱等の準備をし、ゴミは持ち帰り処分すること
 4. 飲食店は下処理が明確なこと
 5. 食中毒が起こらないように注意すること

問い合わせ 吉富町商工会 TEL 22-0228
 FAX 23-4741 (担当 安本)

後期高齢者の健康診査について

健康診査は毎年度受けましょう。

後期高齢者医療制度の被保険者を対象に健康診査を実施しています。該当する方には平成25年3月末まで受診できる受診票をお送りしています。

まだ受診していない方は、指定医療機関等で受診しましょう。指定医療機関は、受診票に同封した一覧表に記載しています。自己負担額は500円です。

受診のときは、「被保険者証(保険証)」と(広域連合が郵送した)「受診票」が必要です。受診票が見あたらない場合は再発行しますのでお問い合わせください。

※生活習慣病(糖尿病や高血圧症など)で通院している方は対象となりません。

【問い合わせ】 福岡県後期高齢者医療広域連合お問い合わせセンター ☎092-651-3111

子育て支援センター便り

【吉富町子育て支援センター】
 築上郡吉富町大字広津641番地1
 TEL・FAX 23-2178
 E-mail:yoshi-kosodate@bz03.plala.or.jp

子育て支援センターでは、ふれあいの時間に季節に応じた遊びや伝統行事を取り入れ親子で楽しんでいます。今回の取り組みは、『お正月の遊び』として、ビニール袋に好きな絵を描きひもをつけた「たこ」や、紙皿を貼り合わせた「こま」を作りました。

また、手話を交えて「お正月」の歌を歌って気分を味わい、各自出来上がった作品を多目的ホールに持ち寄って遊び、親子で有意義な一日を過ごすことができました。



2月の活動予定

- 1日(金) 節分・豆まき
●10:30～11:30
- 6日(水) リトミック
●10:30～11:30
- 13日(水) 英会話ふれあい事業
●10:30～11:30
- 20日(水) 絵本読み聞かせ
●10:30～11:30
- 27日(水) 英会話ふれあい事業
●10:30～11:30

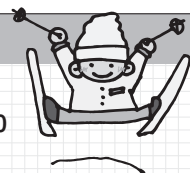

- ◇利用いただける時間／毎週月曜日～金曜日(祝日はお休みです) 午前9:00～12:00 午後1:00～4:00
子育て相談は、電話、面接等で随時行っています。
- ◇利用対象者／0歳～小学校6年生までの児童とその保護者
- ◇利用料／無料

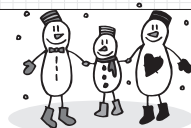

吉富町地域包括支援センター だより

～心の中の「宝箱」に何をしまっていますか。～

家族や友人との思い出、仕事の功績、子育ての苦労、趣味や生きがい…たくさんの宝物があるはずですが、年を重ねて、配偶者や友人など身近な人を失うことが増え、病気を患うことが多くなっても、人生の価値観(宝物)は決して損なわれるものではありません。

「ゆううつな気分になる」「わけもなく疲れる」「眠れない」などの症状はうつ病からおこっている場合があります。

そのような場合は、心の宝物を大切に守るためにもかかりつけ医や専門医、地域包括支援センターなどにご相談ください。

吉富町地域包括支援センター ☎26-1192

絵本の読み聞かせ

『おはなし会』

町内在住の未就学児を対象に絵本の読み聞かせを行います。

紙芝居やパネルシアター、手遊び歌などをおりませながらの楽しい時間を親子で一緒に楽しみに来てください。

参加費は無料です。

□日 時 平成25年2月20日(水)

午前10時30分から(30分程度)

□場 所 吉富町子育て支援センター 多目的ホール

□問い合わせ 吉富町教育委員会 ☎22-1944



フォーユー会館催し物ご案内

日付	催し物	時間	入場料
2/3 日	カラオケ寿会 第67回春季発表会 〈問い合わせ〉 稲尾 公規 ☎090-3668-3957	○開場/ 9:00 ○開演/ 10:00	無 料
2/17 日	千翔会30周年歌謡祭 〈問い合わせ〉 緒方 一行 ☎090-5023-7704	○開場/ 9:00 ○開演/ 9:20	無 料

BOOK 吉富町図書室からのお知らせ

★新着図書のお知らせ

□一般書

『夢をかなえるゾウ2』／水野 敬也

『山本美香という生き方』／山本 美香

『ジョン・マン 望郷編』／山本 一カ

『子どもにかけのお金の本』

『収納王子コジマジックのスキマジック』

『みさおとふくまる』／伊原 美代子

『ヒトラーの秘密図書館』／ティモシー・ライバック

『勇者ヨシヒコと魔王の城・悪霊の鍵』／福田 雄一

他

今月の
ピックアップ

『シルバー川柳
誕生日ローソク吹いて立ちくらみ』

／全国有料老人ホーム協会 ポプラ社

「恋かなと思っていたら不整脈」

「万歩計半分以上探しもの」

「クラス会食後は薬の説明会」

物忘れも、医者通いも、はたまたビミョーな夫婦関係も。傑作川柳、めでたく八十八本あがりしました。

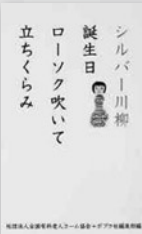

図書室は、
フォーユー会館
2階にあります。



□児童書

『名探偵コナン推理ファイル 農業と漁業の謎』

『ほしのはなし』／北野 武

『オニたいじ』／森 絵都

他

★月間ランキング 12月分

□一般書

1位 禁断の魔術 ガリレオ8 / 東野 圭吾

2位 生きる悪知恵 / 西原 理恵子

3位 ブ活はじめます / 安彦 麻理絵

4位 短夜の髪 / 澤田 ふじ子

5位 なめこ文学全集 / 小嶋 まり

6位 魔法使いは完全犯罪の夢を見る / 東川 篤哉

7位 ソロモンの偽証Ⅱ 決意 / 宮部 みゆき

8位 うちの犬、知りませんか? / たかぎ なおこ

9位 ブルーマーダー / 誉田 哲也

10位 韓国女ひとり旅 / ミカヅキ カンナ

□児童書

1位 シニガミさん2 / 宮西 達也

2位 急行「北極号」 / クリス・ヴァン・オールズバーグ

3位 世界のなめこ図鑑

4位 王さまライオンのケーキ / マシュー・マケリゴット

5位 くまのとしこし / 高橋 和枝

6位 サンタさんにあっちゃった / 薫 くみこ

7位 大接近!妖怪図鑑 / 軽部 武宏

8位 おひげおひげ / 内田 麟太郎

9位 ぼく、仮面ライダーになる!ウィザード編 / のぶみ

10位 元禄の雪 / 斎藤 洋

平成25年度吉富町奨学金奨学生募集

◆貸付対象者(次の要件を満たすことが必要です。)

奨学金受給申請者又は保護者等が本町に2年以上在住し、他の奨学金を受けていない者
高等学校又は大学等に進学又は在学する者で、学費に困窮している者

◆奨学金の貸付金額

学 校 等	貸付月額(1人月額)
大学・短大・高専(4年生以上) 専修学校専門課程	45,000円
高校・高専(3年生以下) 専修学校高等課程	18,000円

※専修学校は修学年限2年以上の高等課程及び専門課程で文部科学省令によるものに限ります。

※奨学金の貸付期間は、学校の正規の修業期間です。

◆申請時に必要なもの(事前に教育委員会に申請書類を取りに来てください。)

- 受給申請書(各自直筆で記入したもの。) ●学校長の推薦書(在学又は卒業校のもの)
- 受給申請者の世帯の住民票謄本 ●在学又は卒業学校の学業成績証明書
- 在学証明書又は入学許可証明書(合格通知)の写し。 ●家庭の状況調査書
- 連帯保証人の住民票、納税証明書(住民税、固定資産税)、所得証明書

◆連帯保証人について

下記の要件を満たす連帯保証人(保護者(法定代理人)、保護者以外の連帯保証人)が必要です。

- 吉富町、豊前市、上毛町及び中津市に居住し、奨学金の支出の属する年度の前年度において住民税及び固定資産税を納付している者であること。(滞納者、未納者は不可)
- 同一年度に本町における他の奨学生の連帯保証人を兼ねていないこと。ただし、保護者の連帯保証人が同一世帯の奨学生の連帯保証人である場合を除く。
- 吉富町議会議員及び吉富町職員でないこと。ただし、奨学生の保護者である場合を除く。

◆申請後

- 1 審議会において貸付者を決定し、貸付決定の有無の通知を後日行います。
- 2 貸付決定を受けた方は、貸付決定後、借用証書、誓約書、連帯保証人2名分の印鑑証明書、振込口座の指定用紙を提出していただく必要があります。
※保護者以外の連帯保証人の方へは、借用証書等を受領後、書面で連帯保証内容の意思確認を別途いたします。
(連帯保証内容の意思確認ができない場合、貸付決定が取り消されることがあります。)

◆奨学金の貸し付け

貸付金は原則として毎月奨学生の本人口座へ直接振り込みます。
(4月分と5月分は5月に合算支給します。)

◆奨学金の返還

卒業の翌年から半年賦(6月と12月)で貸付期間の2倍の期間で返還していただきます。
納期限までに返還されない場合、督促手数料及び延滞金が発生することがあります。

◆申込み受付期間／平成25年2月1日(金)から平成25年3月29日(金)まで

◆問い合わせ・申込み先／吉富フォーユ一会館内 吉富町教育委員会 TEL23-5006

Kids Festival in YOSHITOMI
第10回

キッズ フェスティバル!

in 吉富

夢★目標★チャレンジ! いきいき吉富キッズ!

3/2・3日 | 吉富フォーユー会館
吉富町体育館

2日(土)・9:30~15:00 / 3日(日)・10:30~15:00

1日目

各種体験コーナーや共同制作

・陶芸づくり体験 ・お茶会 ・スポーツアトラクション
・紙工作コーナー ・お菓子作りコーナー ・紙相撲大会、
その他みんなで作る「ペットボトルキャップオブジェ」等を実施します。

2日目

ステージ発表や食事の無料配布

各種団体による演奏やダンス等の発表、キッズ「クッキング教室」による食事の無料配布を実施します。

「お下がりコーナー」学生服募集!

キッズフェスティバルでは、吉富中学校の学生服や通学用ヘルメット等で不要となるものを募集し、新入生などで必要としている方にお譲りする「お下がりコーナー」を予定しています。

今年度卒業する生徒のご家庭において、学生服や通学用ヘルメット等の学生用品で不要となるものがあれば、下記問合せ先までご連絡ください。

★募集期間 平成25年2月1日(金)~平成25年2月22日(金)

★募集対象 吉富中学校等の学生用品(学生服・ヘルメット等)

★その他 実際に品物のお受取り・お引渡しをするのは3月下旬頃を予定しています。

■お問い合わせ / 吉富フォーユー会館内吉富町教育委員会 ☎ 22-1944

■主催 / 吉富キッズクラブ育成連絡協議会 ■共催 / 吉富町体育協会

和井田児童会



私たち和井田子ども会は、和井田クラブのおじさんやおばさんたちとジャガイモを掘りました。

たくさん掘れたのでお母さんが大変よろこびました。

今年は盆踊りや、秋祭りの笛や太鼓の練習、サツマイモ掘り、星の勉強もしました。

1月にはもちつき大会、どんど焼きをして、私たち6年生は卒業です。

ちょっと寂しいけど、とっても楽しかったです。和井田クラブのみなさんありがとう。

吉富小学校6年 福重珠希・木戸彩七



祝 成人おめでとう

旧友や恩師と 楽しく再会

大人の仲間入りをする新成人を祝福する成人式が1月5日(土)に吉富フォーユー会館で行われ、式典後の立食パーティーでは、再会した旧友や恩師の先生方との話がつきませんでした。平成25年の新成人は、男性が47名、女性が44名の計91名でした。

式典では、今富町長のあいさつをはじめ、花畑議長や守口教育委員長、当時の小・中学校恩師の先生からの祝辞の後、新成人を代表して、進恵佑さんが今富町長から記念品の贈呈を受けました。

引き続き、新成人を代表して横川瑞恵さんが謝辞を述べ、田口慶汰さんと岸本紗央里さんが、成人式を迎えての抱負発表を行いました。

募 集

緊急雇用対策に伴う臨時職員・非常勤講師の募集について

厳しい雇用情勢を踏まえ吉富町では緊急雇用対策として、次のとおり臨時職員・非常勤講師を期限付きで募集します。

1. 採用予定業務内容、人数、勤務条件等

業務内容	勤務場所	募集人数	資格等	勤務条件等	応募申請書提出先及び問合せ先
【臨時職員】 特別支援保育	こどもの森 吉富保育園	1名	保育士資格を有する者又は平成25年3月31日までに取得見込の者	【勤務時間】 7:00～19:00の内7時間45分 ※土曜日の勤務あり 【賃金】 日額6,000円	吉富町役場 健康福祉課 ☎24-1123
【非常勤講師】 学習支援	吉富小学校	1名	小学校あるいは中学校教員免許を有する者又は平成25年3月31日までに取得見込の者	【勤務時間】 8:15～16:00 ※学校行事によって休日の変更あり 【賃金】 日額14,000円	吉富町教育委員会 (吉富フォーユー会館内) ☎22-1944

- 雇用期間 平成25年4月1日～平成26年3月31日
- 休日 原則として土、日、祝日、年末年始 (吉富小学校:学校休業日)
- 加入保険等 健康保険・厚生年金・雇用保険・労災保険

2. 応募資格

現在失業中(平成25年3月31日までに離職する方を含む)・求職中で、平成25年4月1日現在満60歳未満の方。

※ただし、平成20年12月以降に都道府県又は市町村が実施した緊急雇用創出事業により雇用されたことのある方は応募できません。

3. 応募期間 平成25年2月1日(金)～平成25年2月28日(木)(土、日曜日を除く。8:30～17:15)

4. 提出書類 ①吉富町臨時職員(緊急雇用対策)応募申請書 ※応募申請書提出先に備えています。

②履歴書(市販のもの)

③各資格を有することが確認できる書類 ※非常勤講師については教員免許状の写し

5. 選考方法 書類審査と面接により選考します。

平成25年度 吉富町及び吉富町外一市 中学校組合臨時職員等登録募集のお知らせ

吉富町及び吉富町外一市中学校組合では臨時職員等登録者を次のとおり募集します。雇用については、臨時職員等
を必要とするときに行うもので、必ず雇用するものではありません。

◆応募資格等

- ①年齢 事務職 昭和43年4月2日以降に生まれた者
事務職以外 昭和28年4月2日以降に生まれた者
※高校卒業以上又は平成25年3月31日までに卒業見込みの者

②資格免許等

- ・パソコンでワード・エクセルなどの基本操作ができる者(給食調理員は除く。)
- ・管理栄養士……管理栄養士資格
- ・保育士……保育士資格
- ・子育て支援センター指導員補助…保育士資格、幼稚園教諭免許又は保健師資格
- ・非常勤講師……小学校又は中学校の教員免許取得者

③募集職種及び業務内容

- ・事務職……町、その他町の出先機関等及び吉富中学校で事務職員として勤務
- ・管理栄養士…住民への栄養指導、栄養相談
- ・保育士……吉富こどもの森で町保育士の補助として勤務
- ・給食調理員…吉富こどもの森、吉富小学校または吉富中学校で給食等の調理員として勤務
- ・学校事務……吉富小学校又は吉富中学校で学校事務として勤務
- ・非常勤講師…吉富中学校で特別支援学級担当教諭の補助を行う。
- ・子育て支援センター指導員補助…子育て支援センターで子育てイベントの企画、実施及び子育ての相談等を行う。

④申込期間 平成25年2月1日(金)～平成25年2月28日(木)(土・日曜日、祝日は除く。)

⑤申込方法

申込用紙(役場総務課及びフォーユー会館内中学校組合に用意しています。)に必要事項を記入の上、履歴書及び
資格免許証の写を添えて町(総務課)・中学校組合(フォーユー会館内事務局)にそれぞれ提出してください。(郵送
可。ただし、書類完備の上、平成25年2月28日必着)

◆雇用予定数(吉富町)(雇用予定数及び賃金については、あくまで現在の予定であり、予算の都合等により変更になる場合があります。)

職 種	雇用予定数	賃 金	勤務時間	勤務場所
管理栄養士(常勤)	1名	6,000円/日	午前8時30分～午後5時15分	吉富あいあいセンター
保育士(常勤)	5名	6,000円/日	午前8時30分～午後5時15分 早出、遅出有。土曜日の勤務有。	吉富こどもの森
保育士(日々雇用)	数名	6,000円/日	午前8時30分～午後5時15分	
給食調理員(常勤)	1名	5,500円/日		
〃(日々雇用)	数名	5,500円/日		
学校事務(週4日勤務)	1名	2,840円/日	午前8時15分～午後0時15分	吉富小学校
給食調理員(週5日勤務)	1名	2,840円/日	午前8時15分～午後0時15分	
給食調理員(週1日勤務)	3名	5,500円/日	午前8時15分～午後4時45分	
子育て支援センター指導員補助職員(週3日程度)	2名	6,000円/日	午前8時30分～午後5時15分	吉富町子育て支援センター

◆雇用予定数(吉富町外一市中学校組合)

(雇用予定数及び賃金については、あくまで現在の予定であり、予算の都合等により変更になる場合があります。)

職 種	雇用予定数	賃 金	勤務時間	勤務場所
非常勤講師	1名	8,000円/日	午前8時45分～午後3時15分	吉富中学校
学校事務(週3日程度)	1名	5,500円/日	午前8時10分～午後4時40分	
給食調理員(常勤)	4名			
〃(週3日勤務)	1名			
〃(日々雇用)	1名			

平成25年度 図書司書・学校司書・図書室整理員登録募集のお知らせ

吉富町及び吉富町外一市中学校組合では図書司書等を次のとおり募集します。

◆応募資格等

- ①年 齢
昭和28年4月2日以降に生まれた者
※高校卒業以上又は平成25年3月31日までに卒業見込みの者
- ②資格免許等
●パソコンでワード・エクセルなどの基本操作ができる者
●図書司書及び学校司書…司書又は司書補の資格を有する者
- ③業務内容
●図書司書及び学校司書
吉富フォーユー会館、吉富小学校又は吉富中学校の図書室で、図書の選定、整理及び貸し出し等の事務を行う。
●図書室整理員
吉富フォーユー会館で図書の整理、貸し出し等の事務を行う。
- ④勤務時間
●吉富フォーユー会館勤務の場合
午前8時30分～午後5時15分
●吉富小学校勤務の場合
午前8時15分～午後4時45分
●吉富中学校勤務の場合
午前8時10分～午後4時40分

- ⑤賃 金
●図書司書及び学校司書…6,000円/日
●図書整理員…5,500円/日

- ⑥雇用予定数
●図書司書及び学校司書
週4日程度勤務の者 2名
週2日程度勤務の者 1名
※勤務日は相談に応じます。
●図書室整理員
週2日勤務の者 1名

- ⑦申込期間
平成25年2月1日(金)～平成25年2月28日(木)
(土・日曜日、祝日は除く。)

- ⑧申込方法
申込用紙(フォーユー会館内町教務課及び中学校組合事務局に用意しています。)に必要事項を記入の上、履歴書及び資格免許証の写を添えて町(フォーユー会館内教育委員会事務局)・中学校組合(フォーユー会館内事務局)にそれぞれ提出してください。(郵送可。ただし、書類完備の上、平成25年2月28日必着)
(雇用予定数及び賃金については、あくまで現在の予定であり、予算の都合等により変更になる場合があります。)

吉富町教育委員会では次のとおり臨時職員を募集します。

【吉富小学校学習支援補助員】

- 募集人員 2名
- 雇用期間 平成25年4月1日～平成26年3月31日
- 勤務時間 8:15～16:45
- 休 日 土・日曜日、祝日、年末年始、学校休業日
※学校行事によって休日の変更あり。
- 報酬・賃金 日額5,500円
- 年齢要件 昭和28年4月2日から平成7年4月1日までに生まれた者(学生不可)
- 業務内容 吉富小学校特別支援学級での児童補助業務

【地域活動指導員】

- 募集人員 1名
- 雇用期間 平成25年4月1日～平成26年3月31日
- 勤務日数 週5日勤務 ※土・日勤務の場合あり。
- 報酬・賃金 日額5,500円
- 年齢要件 昭和28年4月2日から平成7年4月1日までに生まれた者(学生不可)
- 勤務先 吉富フォーユー会館内
吉富町教育委員会
- 業務内容
※青少年を対象(一部成人含む。)とした生活体験・社会体験・スポーツ活動・文化活動などの企画・運営に関する業務
※活動や事業における関係団体との連絡及び調整や青少年関係団体への育成支援に関する業務
- その他
申し込みの際に、想定企画書を提出していただきます。

応募方法

- 提出書類 ①応募申請書
②履歴書(市販のもの)
③想定企画書(地域活動指導員のみ)
※①と③は、吉富フォーユー会館窓口にて用意しています。
- 申込期限 平成25年2月28日(木)
- 選考方法 書類審査と面接により選考します。
- 問い合わせ・申込み先
吉富フォーユー会館内 吉富町教育委員会
☎22-1944

お知らせ

相談

母子・父子家庭の 就業支援について

町内在住の母子家庭のお母さん、父子家庭のお父さん（いずれも児童扶養手当受給者）を対象に、ハローワークと連携して就業支援事業を実施しています。

相談については、平日は対象者が居住されている役場等で、日曜日はクローバープラザ（春日市）での出張相談を行います。

（平日9:00～17:00、日曜日9:00～16:00）

養育費の電話相談業務 について

母子・父子家庭又は離婚協議中の方を対象に養育費に関する電話相談業務を実施しています。

（平日9:00～16:00）

母子・父子家庭の就業支援や養育費について相談を希望される方は、下記までご連絡ください。
福岡県母子家庭等就業・自立支援センター（飯塚ランチ）
☎0948-21-0390

解雇・雇止め集中相談会

福岡県北九州労働者支援事務所では電話と面談による解雇・雇止め集中相談会を実施します。

相談は無料、秘密は厳守します。また、相談内容により弁護士が助言も行います。

■日時

平成25年2月20日(水)
9時～20時

■相談会場

北九州労働者支援事務所
北九州市小倉北区内7-8
福岡県小倉総合庁舎3階
☎093-592-3516

■同時開催

県内一斉に実施しております。他の会場は下記のとおりです。

福岡労働者支援事務所
（福岡市中央区赤坂）
☎092-735-6149

筑後労働者支援事務所
（久留米市合川町）
☎0942-30-1034

筑豊労働者支援事務所
（飯塚市新立岩）
☎0948-22-1149

■問い合わせ

北九州労働者支援事務所
☎093-592-3516

不動産に関する 無料相談所

不動産に関するご相談・相続・税金などについて、弁護士・税理士・不動産相談員が応じます。事前申込みは不要です。直接、会場へお越しください。

■日時 平成25年2月8日(金)

■会場

「行橋商工会議所」
〒824-0005
行橋市中央1-9-50
☎0930-25-2121

■開設時間

午前10時～午後4時（ただし、受付は午後3時まで）

■受付 当日受付です。

（事前のご予約は必要ありません）

■定員

相談者の定員数に制限はありません。

■相談費用 無料です。

■問い合わせ

（公社）福岡県宅地建物取引業協会
☎092-631-1717

※来場者先着20名様に「住まいの購入ガイド」「住まいの売却ガイド」を差し上げます。

カネミ油症患者の同居家族の認定のご案内

油症診断基準が改定され、カネミ油症患者の油症発生当時の同居家族で、一定の基準を満たした方が、新たに認定の対象になりました。

平成25年3月31日までに申請をいただき、認定された方は、平成25年度の健康実態調査の対象になります。

なお、この調査にご協力をいただいた方には支援金が支給されます。

くわしくは、下記までお問い合わせください。

■問い合わせ 福岡県保健医療介護部保健衛生課 ☎092-643-3280
FAX092-643-3282

新たに認定の対象となる方 （一定の基準）

以下の3つをすべて満たす方が対象となります

- 1) 油症発生当時、油症患者（認定患者）と同居していた
- 2) 油症発生当時、カネミ倉庫社製の米ぬか油を摂取した
- 3) 現在、心身の症状があり、治療その他の健康管理が継続的に必要

お知らせ

募集

陸・海・空自衛隊幹部候補生募集

- 受付期間
平成25年2月1日から4月26日まで
- 応募資格
平成26年4月1日現在、22歳以上26歳未満の者
- 試験期日
試験期日等については、お問い合わせください。
- 問い合わせ
福岡地方協力本部
築城地域事務所
☎0930-56-1150 (内線229)
☎070-6957-8215



予備自衛官補(一般、技能)募集

- 受付期間
平成25年1月9日から4月3日まで
- 応募資格
〈一般公募〉
18歳以上34歳未満の者
〈技能公募〉
18歳以上で、国家免許資格を有する者
- 試験期日及び受験資格
試験期日及び受験資格等についてはお問い合わせください。
- 問い合わせ
福岡地方協力本部
築城地域事務所
☎0930-56-1150 (内線229)
☎070-6957-8215

豊前市外二町清掃施設組合臨時職員(アルバイト)の登録者募集

- 職種
ごみ処理場(リサイクルセンター)での資源物の手選別作業等
- 資格
65歳未満の方
- 雇用
必要に応じて登録者の中から雇用
- 提出書類
履歴書(写真付)
フォークリフト運転技能講習、小型車両系建設機械運転業務特別教育等の資格があれば記入
- 受付期間
2月1日~2月28日
(その後も随時受付)
- 提出先・問い合わせ
豊前市外二町清掃センター
(ごみ処理場)
☎82-2192

福岡県介護保険広域連合介護保険嘱託員(豊築支部 認定調査員)採用試験

- 一次試験日
平成25年3月3日(日)午前9時から ※二次試験については、一次試験合格者に通知
- 勤務場所
豊築支部 豊前市大字八屋1702-5
- 勤務内容
介護保険に関する訪問調査等(パソコン入力含む)
(所管区域:豊前市・吉富町・上毛町・築上町)
- 受験資格
介護支援専門員実務研修受講資格試験合格者(以下「介護支援専門員合格者」という。)
・保健師・看護師・准看護師・介護福祉士・社会福祉士のいずれかの資格を有する者で、
自家用車(二輪車を除く)による訪問活動が可能なる者。
- 採用予定者数
1名
- 試験の方法
筆記試験(択一式)及び面接による試験
※介護支援専門員合格者については、筆記試験が免除になります。
- 試験会場
豊築支部会議室(豊前市大字八屋1702-5)
- 採用期間
平成25年4月1日~平成26年3月31日まで(採用を年度毎に更新する場合があります。)
- 報酬
月額200,000円(健康保険・厚生年金・雇用保険・通勤手当あり)
- 申込用紙の請求
豊築支部 窓口に請求してください。(平成25年2月1日(金)から配布します。)
- 受験手続
申込用紙に必要事項を記入し、資格者証等の写しを添付のうえ、
豊築支部窓口へ提出してください。(郵送不可)
- 受付期間
平成25年2月12日(火)~平成25年2月22日(金)まで
午前9時~午後5時15分
(土曜・日曜日を除く。)
- 問い合わせ
福岡県介護保険広域連合 豊築支部 総務係
☎0979-84-1111 豊前市大字八屋1702-5

その他

北九州空港イベント情報

〈ふぐ雑炊振る舞い〉先着300杯

■日時 平成25年2月10日(日)
9:30～

■場所
北九州空港旅客ターミナル
1階イベント広場

■内容
福を呼ぶ魚といわれるふぐの雑炊を無料で振舞います。

〈猫の写真展in北九州空港〉

■日時 平成25年2月9日(土)
～2月21日(木)終日

■場所
北九州空港旅客ターミナル
3階展示通路

■内容
愛猫家が撮影した猫の写真60
点を展示します。

九州電力からのお願い

カラスや、カラスの巣が高圧線に接触すると、停電の原因になります。

皆さまのお住まいの地域で、電柱にカラスの巣を見かけたら、最寄の九州電力までお電話下さい。

停電事故の未然防止にご協力をお願いします。

九州電力(株)行橋営業所 0120-986-103

内線 371・375

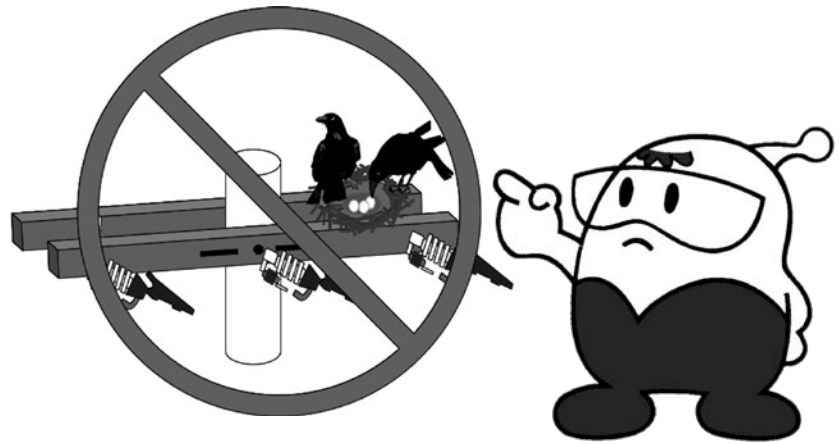

身近な自助グループを知ろう

～アルコール問題からの回復を願って～

■日時 平成25年3月5日(火) 14:00～16:00(受付13:30～)

■内容 ①体験談 ～当事者からのメッセージ～
②各自助グループの活動紹介

■場所 福岡県行橋総合庁舎 4階 大会議室 (行橋市中央1丁目2-1)

■対象 患者を持つ家族 上記テーマに興味のある方

■申込 参加をご希望の方は、別紙申込書に記入の上、2月22日(金)までに、FAX又は電話でお申込み下さい。

※ゲートキーパーフォローアップ研修と併せての実施になります。

■問い合わせ・申し込み先

〒824-0005 行橋市中央1丁目2-1 総合庁舎別棟
福岡県京築保健福祉環境事務所 健康増進課 精神保健係
☎0930-23-2966(平日8:30～17:15)
FAX0930-23-4880

■主催 福岡県京築保健福祉環境事務所

参加
無料



平成25年3月7日から津波警報が変わります

気象庁では、平成23年(2011年)東北地方太平洋沖地震による津波被害の甚大さに鑑み、津波警報等の改善に向けた検討を行い、平成25年3月7日12時より新しい発表基準や情報文による津波警報等の運用を開始します。

津波警報・注意報等の主な変更内容

- マグニチュード8を超える巨大地震の場合は、その海域における最大級の津波を想定して、大津波警報や津波警報を発表します。このとき、予想される津波の高さを、「巨大」、「高い」という言葉で発表して非常事態であることを伝えます。「巨大」という言葉を見たり聞いたりしたら、東日本大震災クラスの津波が来ると思って、ただちにより高い場所に避難しましょう!
- 大津波警報や津波警報が発表されている時には、観測された津波の高さを見て、これが最大だと誤解しないように、津波の高さを数値で表わさずに「観測中」と発表する場合があります。「観測中」と発表されたら、これから高い津波が来ると考えて警戒を続けましょう!

●津波警報・注意報の分類

	予想される津波の高さ		
	高さの区分	数値での発表	巨大地震の場合の表現
大津波警報	10m~	10m超	巨大
	5m~10m	10m	
	3m~5m	5m	
津波警報	1m~3m	3m	高い
津波注意報	20cm~1m	1m	(表記しない)

津波から命を守るためには、

- 強い揺れ、弱くてもゆっくりとした長い揺れを感じたら
- 揺れがなくても、津波警報を見聞きしたら

▶▶▶ **すぐに避難!**

津波警報等の変更内容等について、詳しくは気象庁ホームページをご覧ください。

■問い合わせ 福岡管区気象台地震火山課 ☎092-725-3616

津波警報改善

検索

慶弔

【お誕生おめでとう】

白石 光映
川村 元
後藤 洋二
梅林 誠也
花望ちゃん(榆生)
聡太ちゃん(広津上)
優心ちゃん(和井田)

【ご冥福をお祈りします】

中尾 尚登
戸田 達也
杉村 雄太
結乃花ちゃん(直江)
磯田 稔様
松山 晃三様
山本 敏子様
90歳(今吉上)

香典返しお礼

中山多都三様
上田 政美様
太田 勲様
上田 敏数様
新井 松江様
96歳(広津上)
87歳(喜連島上)
93歳(別府)
65歳(幸子古)
74歳(喜連島下)

【吉富町寿会連合会へ】

山口 淳様
中山ヒデ子様
磯田貴代子様
古野はつみ様
松山いづみ様
中山ヒデ子様
太田 潤一様
(昭和)
(和)
(和井田)
(別府)
(別府)
(別府)

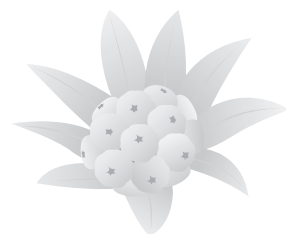

2月 休日相談医案内

●月 日	●病医院名	●住所・電話
日曜日 祝日	豊築休日急患センター ◎内科・小児科 (9時~22時 受付は21時30分まで) ◎歯科(9時~17時30分) ◎口腔ガン専門医の診察 予定日は3日・17日です。	豊前市荒堀 ☎82-8820
3(日)	渡辺整形外科	豊前市八屋 ☎82-2371
	矢鳴医院	豊前市八屋 ☎82-3276
	さがら小児科	中津市沖代町 ☎22-6200
	宮本整形外科医院	中津市中央町 ☎25-0380
	守谷医院(中津市)	本耶馬溪町樋田 ☎52-2201
10(日)	小林整形外科医院	豊前市赤熊 ☎82-2438
	ふるかわメディカルクリニック	中津市豊田町 ☎24-4160
	大堀脳神経クリニック	中津市豊田町 ☎23-3865
	松元整形外科医院	中津市三光土田 ☎26-8020
11(月)	片山医院	築上町安武 ☎0930-52-0505
	末廣医院	中津市沖代町 ☎23-6577
	和田胃腸科内科クリニック	中津市牛神 ☎23-6565
	まつざきクリニック	中津市三光臼木 ☎43-5784
17(日)	梶原内科泌尿器科クリニック	豊前市四郎丸 ☎82-2456
	宮田内科医院	中津市牛神 ☎22-3375
	梶原病院	中津市中殿町 ☎22-2535
	梶木診療所(中津市)	山国町槻木 ☎64-2024
24(日)	清田整形外科医院	豊前市恒富 ☎82-3127
	大川病院	豊前市四郎丸 ☎82-2203
	西内科医院	中津市新魚町 ☎22-1316
	酒井病院	中津市中央町 ☎22-0192
	水谷クリニック(中津市)	山国町守実 ☎62-2336

吉富文芸

短歌

古びたるギターケースの飾られ
り爪弾く君の遠音する通夜 佐田 正子
屋根の上おぼろなる月の繭に見
え逝きて三年母の化身か 東 洋子
今週は予定のなきに気の緩み咳 石井眞理子
風邪もらひ寝込みてしまふ 向野 朝香
芋の莖戦時中など思ひ出し
エビのだしにて甘辛く煮つ 上田久美子
亡夫の族音沙汰無きを按ずるに
木枯らしの夜思い出たどる 城戸 幸子
秋色の佐井川堤に佇みて
遠くのぞめり由布の頂 福山 武子
ひこばえが二毛作かと錯覚す
風にさはげり稽田一面

校庭のポプラの横をくぐり行き
ぬあれも青春今に思へば 大澤 忠義
秋日和の光輝く耶馬溪の
紅葉に思はず一声をあぐ 前澤 千里

くづれたる土塀の垣に一群の
つわ露の花黄に輝けり 岡 紀子
高原トシエ

晩秋の川土手に立ちて思ひある
七十年前母の斎場 高時 敬子

夜半の月煌々と窓にさしこみて
真昼のごとし目覚めてしまふ 太田 鶴子
そろそろに賞味期限の過ぎし身
も捨つるに惜しや残り香ぞする 尾坐 新子

美しさ小さき毒も持ち合はず
いばらの実のつき眺めぬるなり 馬渡 築川
錠剤を手へのせくれし介護士に
鳥が水飲むごとく飲み終える

俳句

三日はや孫の忘れし物ひとつ
「初みくじ」 大澤 忠義
守口 薫

松籟は天の声かや初みくじ
行く道の吉確かめり初みくじ
福寿草窓越しの影に和らげる

川柳

女房のきつときつとに負けました
弱虫は最後に勝つという童話
プレゼントくれる人にも感謝する
どんじりを競う二人に拍手する
沖繩の声が届かぬオスブレイ 馬渡 築川

メダル獲り紅白戦が最後だぜ
書き初めと先づは川柳初一句
お年玉年金減ったと細い字で
巳の脱皮金運あると財布入れ
老人会膝腰便秘と花ざかり 橋口 登

連句

半歌仙「冬至粥」の巻
くさくき吉富連句会

息災の願いは熱し冬至粥
連山はるか降りし初雪 守口 薫
ランドセル防犯ベルをぶら下げて
首輪つけられ覗く黒犬 佐田 正子
大楠の枝間透きたる望の月
風心地よくこころ爽やか 石井眞理子
米田 隆佳
眞理子 薫

おどけ顔親子案山子の並び立つ
ツアーの列を離れ横道 隆佳
ぱったりと縄文杉の巡り会い 眞理子
地酒に酔いつ夜を二人で 正子
衆議院選挙いったいどの党へ 薫
雨の日もあり晴れの日もあり 眞理子
釣り人の年金波止場夏旺ん 正子
月も荒ぶり担ぐ山笠 眞理子
山中氏ノーベル賞は過去のもの 正子
明るい未来望む日ノ本 隆佳
爛漫の花のテーブルクロスかけ 眞理子
同胞集う麗かな午後 信江

満尾 平成二四年十二月十五日

参加者募集

健康教室の参加者を募集します!

知っているとは必ず役立つ食生活や運動についての健康教室を開催します。気軽に健康づくりを始めてみませんか?皆様の参加をお待ちしています。



◎栄養改善教室

参加したい内容の日を選んで申し込んでください。全ての日程への参加も大歓迎です。

日時	内容
2月25日(月) 13:30~15:00	糖尿病予防の食生活 管理栄養士
3月4日(月) 13:30~15:00	脂質異常症予防の食生活 管理栄養士
3月18日(月) 13:30~15:00	高血圧予防の食生活 管理栄養士

- 場 所 吉富あいあいセンター
- 参加費用 無 料
- 申し込み 各教室25名先着順
両方の講座受講もできます。
※2月20日(水)までに申し込んでください。

◎健康運動教室

要望の多かった夜間コースです。治療中の方は、必ず医師に相談してください。運動のできる服装・室内運動靴、飲み物を持参してください。

日時	内容
2月26日(火) 19:30~21:00	運動の基礎知識・貯筋体操 健康運動指導士
3月5日(火) 19:30~21:00	ウォーキングの基礎知識 健康運動指導士
3月19日(火) 19:30~21:00	体脂肪を燃やすニコニコペースの運動 健康運動指導士

運動相談のお知らせ

健康づくりのための運動、腰痛・膝痛予防のための運動やダイエットに最適のエクササイズ等個別の運動相談を実施します。相談員は、テレビの健康番組にも出演されている宇佐市の健康運動指導士の渡辺玲子先生です。

- 相談日 2月28日(木) 午後1時30分~3時30分
1人30分の予約制
- 申し込み 事前の申し込みが必要で先着順になります。

参加者募集

健康講座 「教えて先生シリーズ! ~より健康になるために~」 のお知らせ



昨年11月から実施している健康講座の3回目を下記のとおり開催します。ご近所の皆様とお誘いあわせのうえ、ご参加ください。

- 日 時 2月21日(木) 午後2時~3時30分
- 場 所 吉富あいあいセンター
- 内 容 演題「生活習慣病予防について~心疾患予防~」
講師 東病院 院長 鍋山庄蔵先生
- 参加料 無料
*申込みは必要ありません。

女性特有のがん検診 は受診されましたか

対象年齢の方に子宮頸がん検診、乳がん検診を無料で受診できるクーポン券等を昨年7月に送付しました。

クーポン券の利用期間は今年の3月31日までです。ぜひ受診しましょう。



Happy Birthday

1歳のお誕生日おめでとう!



宮本 和ちゃん **女**
より 和ちゃん (H24年2月4日生 直江)



井上 心尋ちゃん **女**
こひろ 心尋ちゃん (H24年2月21日生 直江)



山本 凜太郎ちゃん **男**
りん たるう 凜太郎ちゃん (H24年2月22日生 小犬丸下)

子どもさんの定期予防接種はお済ですか。

感染症の中には、症状の重いものや後遺症が心配されるものもあります。それを防ぐために免疫をつくらうとするのが予防接種です。子どもを病気から守るために、ぜひ予防接種を受けましょう。

次の予防接種は、期間が平成25年3月31日までとなっています。対象の方は、なるべく早めに接種しましょう。

予防接種の種類	対象者	注 意	
麻しん風しん混合(MR)	第2期	25年度小学校入学予定者	麻しん風しんどちらか罹患済みの方でも、混合ワクチンを接種できます。
	第3期	中学1年生	
	第4期	高校3年生に相当する年齢	
二種混合(ジフテリア破傷風)	第2期	小学6年生	

※麻しん風しん混合(MR)予防接種については、3月に予定しています(詳しい日時は広報3月号をご覧ください)。二種混合予防接種については、町で設定した期日は終了しました。接種を希望される方は福岡県予防接種広域化事業に参加している医療機関(町内は、東病院・さやの小児科・いとみクリニック)で接種できますのでお問い合わせください(予約制)。

吉富あいあいセンター ☎23-9900



2月 今月の健康案内

4日 月	健康相談	10:00~12:00 あいあいセンター	22日 金	栄養相談【予約制】	10:00~12:00 あいあいセンター
14日 木	赤ちゃん広場	10:00~12:00 あいあいセンター	25日 月	健康相談	10:00~12:00 あいあいセンター
18日 月	健康相談	10:00~12:00 あいあいセンター	27日 水	1歳6か月児健診 (1歳6か月~1歳8か月児)	13:30~14:30 あいあいセンター
21日 木	こころのリハビリ教室 「ひだまり」	10:00~12:00 あいあいセンター	28日 木	赤ちゃん広場	10:00~12:00 あいあいセンター