

誇りと絆を育む緑豊かな住みよいまち☆小さなまちにあふれる輝き☆

広報

# よしとみ

## YOSHITOMI

# 2

2014.2.1  
February  
No.742

### 人の動き

[平成25年12月31日現在]

- 町の人口 ..... 7,018人 前月比(+1)
- 男性 ..... 3,315人 前月比(+2)
- 女性 ..... 3,703人 前月比(-1)
- 世帯数 ..... 2,888世帯 前月比(+1)

## 祝 成人おめでとう



# 未来へ翔け! 新成人

1月4日(土)、吉富フォーユー会館大ホールで平成26年吉富町成人式式典が開催されました。新成人66名が出席し、式典後は立食パーティも行われました。旧友や会場に駆けつけられた恩師の方々との思い出話が尽きないようでした。詳細は10ページ。

### 《主な内容》

- 町内に土砂災害警戒区域と特別警戒区域が指定されました ..... 3
- 平成26年度町民税・県民税等の申告について ..... 4
- 平成26年度吉富町及び吉富町外一市中学校組合臨時職員等登録募集のお知らせ ..... 13

## 築上東部二町合同消防出初式

吉富町・上毛町消防団による「平成26年築上東部二町合同消防出初式」が、1月18日午前10時から上毛町総合グラウンドで行われました。

出初式は、警察、消防、二町関係者など多数の来賓が見守る厳粛な雰囲気の中、今富町長らによる各消防団の人員の点検の後、消防団員への各種表彰などが行われました。

なお、吉富町消防団関係の表彰者は次のとおりです。



### 日本消防協会表彰

精績章 井上 四男巳 (第1分団)

### 福岡県消防協会表彰

優良団員 新谷 義樹 (第3分団)

守口 勇夫 (第2分団)

永年勤続10年 軍神 宏充 (第2分団)

矢頭 章 (第2分団)

永年勤続15年 丸谷 晴己 (第3分団)

恒成 達也 (第2分団)

永年勤続20年 大山 博則 (第2分団)

友田 秀一 (第2分団)

永年勤続25年 今吉 廣行 (第2分団)

## 交通指導員視閲式が 開催されました

平成26年1月10日、豊前市大富神社において、豊築交通安全協会の関係者らが参加して、交通指導員視閲式及び交通安全祈願祭が行われました。

本町からも交通安全指導員のほか女性ドライバー会員が参加し、豊前警察署長らの激励を受けました。

出席者は今年1年の交通安全を祈願し、地域の交通安全のため積極的に活動する決意を新たにしました。



## 吉富町防災講演会を開催します

防災に関する研修や講演で全国的に活躍する講師をお招きして防災講演会を開催します。入場は無料です。多くの皆様のご来場をお待ちしています。

〈日時〉 3月18日(火) 19時から

〈場所〉 吉富フォーユー会館 大ホール

■講師 山口大学大学院准教授  
瀧本浩一先生

※詳細は広報よしみ3月号でお知らせします。



## 吉富町職員人事異動

(平成二十六年一月一日付)

《昇格》

〔議会事務局長(課長)〕

奥邨 厚志

(議会事務局長(課長補佐))



# 町内に土砂災害警戒区域と特別警戒区域が指定されました

土砂災害防止法に基づき、吉富町内において土砂災害警戒区域13箇所、土砂災害特別警戒区域11箇所が福岡県知事から指定されました。

この区域は、土砂災害から住民の生命を守るために、土砂災害が発生するおそれがある地域を明らかにし、警戒避難体制の整備や一定の行為の制限を行うもので、福岡県による現地調査の結果に基づき指定されました。

町では区域指定に伴い、地域の自主防災組織等と連携を図りながら、警戒避難体制の整備を進めていきます。また、土砂災害警戒区域等を示した新たな防災ハザードマップを作成し、全戸に配布することとしています。

大雨の際には、土砂災害から身を守るために、指定区域内からの早めの避難を心がけるようにしましょう。

なお、指定箇所の詳細な位置図等については、役場総務課窓口で閲覧することができます。

## 土砂災害警戒区域とは

- 土砂災害警戒区域(イエローゾーン)  
土砂災害のおそれがある区域。情報伝達や避難が早くできるように警戒避難体制を整備します。
- 土砂災害特別警戒区域(レッドゾーン)  
建物が破壊され、住民に大きな被害が生じるおそれがある地域。警戒避難体制の整備に加え、建築物の構造規制や特定の開発行為の制限等がなされます。

## 町内における土砂災害警戒区域の指定箇所の概要

- 鈴熊山周辺  
4箇所(対象行政区:鈴熊、土屋、直江の一部)
- 天仲寺山周辺  
7箇所(対象行政区:和井田、広津上の一部)
- 幸子地区南部山国川沿い  
2箇所(対象行政区:幸子古の一部)

# 国民健康保険税 資産割の廃止を検討しています

国民健康保険税の算定で、平成26年度から資産割額を廃止することを検討しています。

国民健康保険税は、医療給付費分、後期高齢者支援金分および40歳から65歳未満の方を対象とする介護納付金分の3つの合算額です。

吉富町では、医療給付費分の賦課方式を条例で4方式に定め、所得割額(前年所得に応じて計算)、資産割額(固定資産税額に応じて計算)、平等割額(一世帯当たり定額)、均等割額(加入者数に応じて計算)を合計して国民健康保険税を算出しています。

平成26年度から、資産割を廃止した3方式(所得割額・平等割額・均等割額)に変更する予定です。

### ◇賦課割合の変更

国民健康保険税は、応能割(所得割・資産割)と応益割(均等割・平等割)の賦課割合の規定があるため、資産割の廃止分については、所得割や均等割から求めることになります。

平成26年度の保険税につきましては、資産割廃止分と1人あたり医療費の増減分を検討したうえで、急激な負担増とならないような見直しを行う予定です。

### 《資産割廃止の理由》

- 収益が生じない固定資産への賦課に対する抵抗感が強い
- 固定資産税との重複課税と受け取られる誤解が生じやすい
- 所得が無い方にも資産割が賦課されるため、低所得者層の負担となることがある
- 後期高齢者医療保険料及び介護保険料には資産割がないため統一感がない
- 平成29年度から国民健康保険財政が福岡県に移行する予定であり、広域化に向けた環境整備を図るため

## 2月は固定資産税・国民健康保険税の納期です

2月は、固定資産税第4期分と国民健康保険税第8期分の納期です。

町税は納期限内に納めましょう。納期限を過ぎると、延滞金も生じてきますので、ご注意ください。

なお、町税は口座振替で納めることができます。納めに行く手間が省け、納め忘れの心配もなく、大変便利です。ぜひご利用ください。

# 平成26年度 町民税・県民税等の申告について

町内に住所を有する人は、今年は2月17日から3月17日まで（土、日は除く）に、町県民税等の申告をしなければならないこととされています。

この申告は、町県民税額を正しく算出する基礎となり、申告書の提出がないと国民健康保険税の軽減、介護保険、児童手当等に必要な所得証明や課税証明が受けられません。

## 申告が必要な方

- ◎平成26年1月1日現在、吉富町に住んでいて平成25年中に所得のあった方。  
※所得税の確定申告書を提出した人は、申告の必要はありません。  
※国民健康保険の世帯主については、前年中に所得が無い方でも申告の必要があります。
- ◎営業や農業による所得、不動産、一時、利子、配当、譲渡、退職、山林などの所得のある方。
- ◎給与所得者の場合
  - 勤務先から給与支払報告書が提出されなかった方。      ○2カ所以上から給与を受けた方。
  - 前年中に退職をした方で年末調整の済んでいない方。      ○給与の年収が2000万円を超える方。
  - 給与以外の所得（例：農業・不動産等）がある方は、所得の多少にかかわらず申告の必要があります。  
※勤務先が1カ所で、年末調整の済んでいる給与支払報告書が提出された方については、申告の必要はありません。  
（ただし、各種所得控除に変更のある方については申告が必要となります。）
- ◎公的年金等の場合
  - 恩給、公的年金（厚生年金、国民年金、企業年金等）を受けている方。また、個人年金等のある方。
- ◎非課税年金（遺族年金、障害年金、老齢福祉年金）のある方、または所得の無い方で、福祉関係等で所得の証明の必要な方。
- ◎誰の扶養にもなっていない方。
- ◎所得証明、課税証明等の必要な方。

## 申告により所得税が還付される場合

- ◎金融機関や住宅金融支援機構等から住宅ローンの融資を受けて、住宅を取得及び増改築した方。（ただし、所得税が課税されている場合に限ります。）
- ◎勤めを年の途中で退職した後、再就職していない方で、所得税を多く源泉徴収されている方。
- ◎病気や出産などで多額の医療費（所得の5%または10万円以上）を支払った方。
- ◎火災や風水害、盗難などの被害を受けた方。

## 申告に必要なもの

- ◎税務署から送付された申告書をお持ちの方は、その申告書と印鑑（認印で結構です）。なお、町県民税等の申告書については役場で準備しています。
- ◎営業や不動産等のある人は、収入や経費が明らかになる書類。
- ◎農業所得のある方は、完全収支計算となっていますので、農業に関する収入や経費のわかる領収書等。  
（書類が不足している場合は申告が出来ません。）
- ◎給与などのある方は、源泉徴収票又は給与明細書。
- ◎社会保険料（国民年金保険料、国民年金基金の掛金等）控除のある方は、領収書または証明書。
- ◎医療費控除を受ける方は、支払った医療費の領収書（各自で集計してください）、保険等で補填される金額の明細等。
- ◎生命保険料控除のある方は、支払保険料の証明書（平成23年12月31日以前に締結した保険契約等については年間保険料が9千円を超えるもの）。

- ◎地震・損害保険料控除のある方は、支払保険料の証明書。
- ◎住宅取得控除を受ける方は、登記簿謄本、住民票の写し、売買契約書又は工事の請負契約書、住宅取得資金に係る借入金の年末残高等証明書等。
- ◎雑損控除を受ける方は、災害等に関連してやむをえない支出をした金額についての領収書等。
- ◎所得税の還付を受ける方は、本人名義の金融機関名及び口座番号。

## 《平成26年 申告相談日程表》

月 日	曜日	主な該当地域	会 場
2月17日	月	町 内 全 地 域	吉富フォーユー 会 館 (2階研修室)
2月18日	火		
2月19日	水	幸子上	
2月20日	木	幸子古・幸子団地	
2月21日	金	別 府	
2月24日	月	楡生・鈴熊	
2月25日	火	今吉上・今吉下	
2月26日	水	土 屋	
2月27日	木	直 江	
2月28日	金	界 木	
3月 3日	月	和井田	
3月 4日	火	広津上	
3月 5日	水	広津下・昭和	
3月 6日	木	小犬丸上	
3月 7日	金	小犬丸下	
3月10日	月	喜連島上	
3月11日	火	喜連島下	
3月12日	水	高 浜	
3月13日	木	町 内 全 地 域	
3月14日	金		
3月17日	月		

※申告相談は、できるだけ該当地区の日程をご利用ください。該当地区の日都合の悪い方は、申告期間中の都合のよい日をご利用ください。

2月17日と2月18日は、会場が大変混雑しますので、申告相談に時間がかかることが予想されます。

※還付を受けるための申告は、2月から申告受付を行います。

※所得税の確定申告は出来るだけ自署申告で行いましょう!!

※申告会場に来れない人、申告書の書き方などでお分かりにならない人は、お気軽に下記までご相談下さい。

●行橋税務署 ☎0930-23-0580

●役場 税務課 ☎24-1125

※受付時間

午前の部・・・ 9時から12時まで

午後の部・・・13時から16時まで

### バイクや軽自動車の廃車・名義変更手続きのお知らせ

軽自動車税は、毎年4月1日現在でバイクや軽自動車等の所有者として登録されている人に課税します。

「他人に譲った」、「以前から使用できず放置してある」等で廃車や名義変更の手続きをしないと、いつまでも課税されますので、早めに手続きをしてください。

詳しいことは、役場税務課 軽自動車税係までお問い合わせください。

役場税務課で受付できるもの  
(☎24-1125)

原動機付自転車(125cc以下)  
小型特殊自動車(トラクター等)

豊前築上自家用自動車協会  
(☎0979-83-2615)

※詳細は電話等でご確認ください。

二輪の小型自動車／二輪の軽自動車  
軽自動車

県下二斉無料法律相談  
キャンペーンのお知らせ

福岡県弁護士会では、県下一斉無料法律相談キャンペーンを行います。

弁護士があらゆる法律相談にのりますのでお気軽にご利用ください。

■期間 平成26年2月1日～平成26年2月14日まで

■受付時間 月～金曜日（祝日は除く）13時～16時

■場所 豊前法律相談センター（豊前商工会議所2階 豊前市民会館前）

■相談内容 土地、離婚、相続などあらゆる法律問題

■相談料 1回30分無料となります

■手続き 北九州法律相談センターに電話予約をしてください。

■問い合わせ 北九州法律相談センター ☎093・561・0360

豊前法律相談センター  
無料法律相談のお知らせ

■相談時間 月～金曜日 午後1時～午後4時

（祝日は除く）

■場所 豊前法律相談センター（豊前商工会議所2階 豊前市民会館前）

■相談内容 土地、離婚、相続などあらゆる法律問題

■相談料 吉富町に住所を有する方は、一年度に1回30分のみ無料となります

（交通事故、多重債務相談は年間通じて無料です）

■手続き ①役場住民課で相談紹介状（チケット）の交付を受ける

②法律相談センターに予約をする（☎0979・82・5272）

③相談紹介状（チケット）を持参して、法律相談センターに伺う

■相談期間 平成26年3月31日まで行っています

■問い合わせ 役場住民課 ☎24・1124

ごみ出しのルールを守りましょう

ごみを出す前に「資源とごみの分別ガイドブック」で、収集日や内容をよく確認してください。「これくらいなら」、「他の人もしているから」等の考えはやめ、ごみ出しのルールを必ず守りましょう。

●分別していないごみは収集できません。ごみは必ず分別してください。

●指定の袋があるものは、必ず指定の袋に入れましょう。

●事業系のごみをステーションに出す行為はやめましょう。

猫を飼っている方、世話をしている皆さんへ  
猫は室内で飼うようにしてください。  
野良猫へのえさやりは絶対やめてください。

飼い猫や野良猫が、近所の家の庭や畑を荒らし困っている人が増えています。

飼い主や世話をしている方は、ご近所の方々との快適な暮らしを実現するために、マナーを守ってください。

年金  
公的年金等の源泉徴収票について

国民年金、厚生年金保険などの公的年金等の老齢・退職年金は、所得税法で「雑所得」とみなされ、所得税が課せられます（障害年金・遺族年金は課税されません）。

公的年金等の支払者は、所得税が老齢年金等から源泉徴収されたか否かにかかわらず、老齢年金等を受けている方々全員に「公的年金等の源泉徴収票」を作成し、1月31日までに送付しています。

源泉徴収票を紛失したときなどは

万一、源泉徴収票を紛失された場合や未着の場合には、日本年金機構のねんきんダイヤル、又は小倉南年金事務所において源泉徴収票の再交付の受付を行っています。

ねんきんダイヤル 0570・05・1165

小倉南年金事務所 お客様相談室

093・471・8873

受付時間は、月～金曜日8時30分～17時15分（祝日は除く）

確定申告の際に必要な

この源泉徴収票は、確定申告の添付書類として必要となりますので大切に保管してください。

年金の請求・相談は

「街角の年金相談センター中津（オフィス）」で

吉富町の方も年金についての請求・相談は「街角の年金相談センター中津（オフィス）」で、出来ますのでご利用ください。

【場所】 中津市役所 別棟2階

【時間】 平日の午前8時30分～午後5時15分

（土、日、祝日、年末年始を除く）

【業務内容】 厚生年金保険・国民年金の年金請求手続き相談、各種届の受付等

【予約専用電話番号】 ☎0979・64・7990



【問い合わせ】

役場上下水道課 ☎24-4074

現在は物の豊かな時代であり、さまざまな物が世の中にあふれています。そのためでしょうか、汚れたり壊れたりした物は、そのまま捨てられてしまうことが多くなっているようです。しかし、その一方では「環境にやさしい」をテーマにゴミを減らし、不用品を有効に使いリサイクル運動も見直されています。

水の場合はどうでしょうか。私たちは毎日の暮らしの中で

軽に水を使い、流しています。まるで大量生産された使い捨ての物のようです。

ところが、水は自然の法則に従って循環しているため、川や海に流れ込み、蒸発して雲になり、そして雨となって私たちの町に戻ってきます。

つまり、これまでのように生活排水を垂れ流しの状態にしておけば、私たちの生活環境が悪化するばかりでなく、川や海が汚染されてしまい、大切な自然が破壊されてしまうのです。物

であれば少々汚れていてもリサイクルできますが、水の汚れは直接私たちの日常生活をおびやかす大きな問題です。

現在、本町が取り組んでいる公共下水道は資源としての水を守り、自然破壊を防ぎ、さらに私たちの生活環境を改善してくれるものです。

これまでの下水道工事で既に

「公共共済」が設置された家屋では、下水道に接続することが可能となっています。

また、平成25年度の工事で「公共共済」が設置される家屋では、平成26年6月に下水道供用開始（下水道に接続できる）予定です。

早期に下水道への接続をしていただくことによって、自然環境の改善を図ってゆく必要があります。

今後とも下水道整備の趣旨にご理解とご協力をお願いいたします。

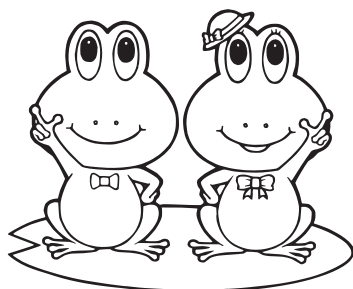

## 2月は下水道事業受益者負担金第3期分の納期です！

納期限内に納めましょう。  
なお既に一括納付された方及びまだ負担金賦課の対象になっていない方につきましては、納付の必要はありません。

## 入札結果

### 上下水道課

平成25年度 第3配水池耐震化に伴う改築基本設計業務

委託金額

5,649,000円

(株)極東技工コンサルタント

九州支社

平成25年度 幸子浄水場送水流量計取替工事

工事金額

1,953,000円

隔測計装(株)

平成25年度 別府浄水場舗装工事

工事金額

1,827,000円

(有)田口組

### 総務課

平成25年度 吉富町防災ハザードマップ等作成業務委託

委託金額

4,935,000円

国際航業(株)福岡支店

### 産業建設課

平成25年度 農村整備総合事業（農村環境整備事業）直江地区水路改良工事

4,578,000円

株式会社 下畑電設工業

吉富支店

平成25年度 幸子屋敷線道路拡幅工事

8,260,350円

有限会社 麻野鉄工建設興業

平成25年度 天仲寺公園内公衆トイレ新設工事

9,870,000円

有限会社 麻野鉄工建設興業





## 「第8回福岡県景観大会」開催のお知らせ

福岡県では、個性豊かで美しい景観を守り育てていくため、パートナーシップによる良好な景観まちづくりに取り組んでおり、まちづくり団体・大学・市町村・県で構成する「福岡県美しいまちづくり協議会」を中心に様々な事業を実施しています。

その一環として、今年度も、美しいまちづくりについて語り合い考える「第8回福岡県景観大会」を開催します。

本大会では、子ども達やまちづくり団体による活動の発表、太宰府まち歩きワークショップや、「福岡県景観文化展」・「福岡県美しいまちづくり建築賞」・「福岡県屋外広告景観賞」の受賞者の表彰式、受賞作品及び協議会会員の活動を紹介したパネルの展示などを行います。

参加は無料で、どなたでも参加できます。どうぞご来場ください。

◇日時 平成26年3月1日(土)  
10時30分～16時00分(開場10時00分)

◇場所 九州国立博物館(太宰府市石坂4-7-2)

※受賞作品等については平成26年2月25日(火)から九州国立博物館エントランスホールにて、展示します。

### ◇問い合わせ

役場産業建設課 建設係 ☎24-4073  
福岡県建築都市部都市計画課 都市政策係 ☎092-643-3712  
ホームページ <http://www.b-machi.net>



## 「野菜栽培講習会」開催のお知らせ

農産物直売所へ野菜を出荷している方を対象とした「野菜栽培講習会」を下記日程で開催します。栽培履歴提出の取り組みについての説明も行いますので、是非ご参加ください。

日時	場所
平成26年2月10日(月) 13:30～15:00	上毛町役場 大平支所 (上毛町大字東下1512)
平成26年2月12日(水) 13:30～15:00	JA福岡京築 総務・金融本店 (豊前市大字荒堀500)
平成26年2月14日(金) 13:30～15:00	築上町コミュニティセンター ソピア (築上町大字築城253-1)

### ◇問い合わせ

行橋農林事務所京築普及指導センター  
地域振興課 地域係  
☎0930-23-4215



## 吉富町ブランド美だいこん(赤大根)グルメマップの配布について

吉富町新規ブランド野菜『赤大根』の取組が先般、NHK北九州及び福岡放送局で放映され町内外で注目を集めています。1月には吉富町食生活改善推進会の学習会にて、「カキづくし弁当」として、「豊前海一粒かき」の様々な調理法と赤大根料理が提案されました。

また赤大根の加工品の購入や食事をいただける事業所「アイレカフェ」「すし亭一真」「ファミリーショップみむら」「栲若山食品」「栲和楽堂」「道中食事処 俵茶屋」が掲載されたグルメマップの配布を役場等で始めましたので、色々な味を楽しみに、お店巡りをしてみたいいかがでしょうか。なお当日の仕込みの状況により赤大根の取扱がない場合もありますのでご了承ください。

**美だいこん**  
うつくし

吉富町ブランド野菜 うつくしだいこん(赤大根)

三拍子そろった赤大根！  
おいしい、体に良い！

アントシアニンが豊富です  
この野菜の色素はアントシアニンで、赤大根と同一の種類の色素が豊富に含まれています。アントシアニンは、目の健康や認知機能の向上に役立つとされています。この野菜は、その豊富なアントシアニンが特徴です。

群に添すと赤くなります  
スライスしたものを酢に漬けたものは、群に添すと赤くなります。これは、アントシアニンが酸化して赤くなるためです。酢は酸化を抑制し、赤さを保ちます。

問い合わせ先: 吉富町役場 産業建設課 ☎0979-24-4073



募集

吉富町では次のとおり  
嘱託職員を募集します。

◎管理栄養士

- 募集人員 1名
- 業務内容 住民への栄養指導、栄養相談
- 勤務時間 8時30分～16時00分
- 休日 原則として土曜日・日曜日・祝日・  
年未年始
- 報酬額 月額185,800円
- 保険等 健康保険・厚生年金・雇用保険・  
労災保険加入あり
- 任用期間 平成26年4月1日～  
平成27年3月31日  
(更新する場合あり)
- 勤務場所 吉富あいあいセンター  
(吉富町保健センター)
- 応募資格  
管理栄養士免許及び普通自動車免許を有する  
者で、管理栄養士としての実務経験がある者

【応募方法】

- 提出書類  
応募申請書に必要事項を記入の上、履歴書及び  
管理栄養士免許証の写しを添えて提出してくだ  
さい。  
(郵送可。ただし、書類完備の上、平成26年2月  
28日必着)
- 応募締切 平成26年2月28日(金)
- 選考方法 書類審査と面接により選考します。
- 問い合わせ・応募書類配布場所・申込先  
吉富あいあいセンター ☎23-9900

※予算の都合等で雇用できない場合があります。

子育て支援センター便り

【問い合わせ】 子育て支援センター TEL・FAX 23-2178

2月の活動予定

◎活動時間は、10:30～11:30です。  
開始時間の10分前までにお集まりください。

- | ●実施日●  | ●特別行事●      | ●実施場所●    |
|--------|-------------|-----------|
| 3日(月)  | ● 節分        |           |
| 5日(水)  | ● リトミック     |           |
| 12日(水) | ● 英会話ふれあい事業 | 子育て支援センター |
| 19日(水) | ● 絵本読み聞かせ   |           |
| 26日(水) | ● 英会話ふれあい事業 |           |

- 利用時間/毎週月曜日～金曜日(祝日はお休みです)  
午前9:00～12:00 午後1:00～4:00  
子育て相談は、電話、面接等で随時行っています。
- 利用対象者/0歳～小学校6年生までの児童とその保護者
- 利用料/無料

※お知らせ

施設は耐震改修工事中ですが、1月20日(月)から子育て支援センターにおいて子育て相談や行事が実施できるようになりました。ただし、工事期間中は施設内の駐車場をご利用いただくことができませんので、吉富フォーユー会館や吉富町体育館裏の駐車場をご利用ください。

センターでは、高野亜矢子先生による「ベビーマッサージ教室」を行いました。赤ちゃんは抱きしめられ、触れられたりすることで親の愛情や温もりを受け、愛されていることを実感します。また、ママの心と体も癒すことができるそうです。マッサージ後、お母さん方に向けて絵本「うまれてきてくれてありがとう」を読んでもらいました。命の誕生を親子で喜びあい、とても優しい気持ちになれる本です。機会があったら是非読んでみて下さい。



吉富町地域包括支援センター  
だより

介護予防(認知症)講座

年を取れば誰もが認知症になる可能性があるといわれています。

認知症は、老化と深く関係しているため高齢になればなるほど認知症の割合が高くなります。

認知症のことをみんなで学び、認知症の予防をしませんか。

日時 平成26年2月18日(火)  
午後1時～2時

講演 「認知症について」

喜之道クリニック 院長 広瀬 由喜 先生

場所 吉富あいあいセンター多目的室

参加費  
無料  
予約の必要は  
ありません

【問い合わせ】 吉富町地域包括支援センター ☎26-1192



## 祝 成人おめでとう

大人の仲間入りをする新成人を祝福する成人式が1月4日(土)に吉富フォーユー会館で行われ、式典後の立食パーティーでは、再会した旧友や恩師との話がつきませんでした。

平成26年の新成人は、男性が47名、女性が32名の計79名でした。

式典では、今富町長のあいさつをはじめ、花畑議長や守口教育委員長、当時の小・中学校の恩師からの祝辞の後、新成人を代表して、進弘樹さんが今富町長から記念品の贈呈を受けました。

引き続き、新成人を代表して友田成美さんが謝辞を述べ、向野弘章さんと中家愛梨さんが、成人式を迎えての抱負発表を行いました。

## 第5回 吉富町子ども会たこづくり教室

12月15日、第5回吉富町子ども会たこづくり教室が開催されました。

2人の講師に教えてもらいながら、1月19日のたこあげ大会に向けて、みんな一生懸命に作りました。



## 吉富町子ども会 図書ボランティア体験

吉富町子ども会では、冬休みも図書ボランティア体験を行いました。

12月21日には、夏休みに行った練習をふまえて練習し、27日にはわかば乳児保育所、1月6日には昭和保育園、7日にはこどもの森で読み聞かせを行いました。

園児たちは小学生のお姉さんたちが読む本を楽しそうに熱心に聞いていました。

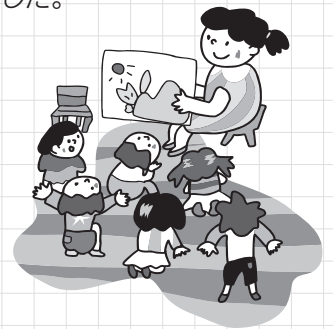

## 国際絵画コンクールで「こどもの未来賞」受賞

吉富小学校6年の工藤聖史<sup>たかし</sup>くんの作品が、国連人間居住計画(ハビタット)主催の第13回世界ハビタット・デー記念絵画コンクール(テーマ「みんなの『まち』にやさしい公共の乗り物」)で、「こどもの未来賞」に選ばれ、ハビタット作成の今年のカレンダーに掲載されました。

12月20日の国際ソープチミスト中津クラブによる贈呈式の後、吉富町役場を訪れ、今富町長に受賞の報告を行いました。工藤くんは「将来は画家になりたい。」と笑顔で夢を語りました。

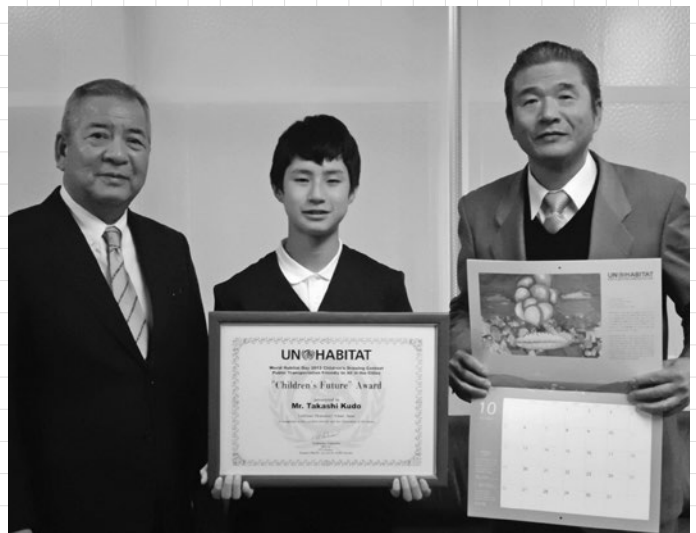

絵本の読み聞かせ

『おはなし会』

町内在住の未就学児を対象に絵本の読み聞かせを行います。

紙芝居やパネルシアター、手遊び歌などをおりませながらの楽しい時間を親子で一緒に楽しみに来てください。

参加費は無料です。

□日時／平成26年2月19日(水)

午前10時30分から  
(30分程度)

□場所／吉富町子育て支援センター

□問い合わせ／吉富町教育委員会

☎22-1944

●フォーユー会館催し物ご案内

日付	催し物	時間	入場料
2/2 日	カラオケタンポポ発表会 〈問い合わせ〉 和泉 範光 ☎090-1160-4888	○開場/ 9:30 ○開演/10:00	1,500円
2/9 日	カラオケ寿会 第70回新春発表会 〈問い合わせ〉 稲尾 公規 ☎090-3668-3957	○開場/ 9:00 ○開演/10:00	無 料
2/16 日	カラオケ喫茶ピープル カラオケ発表会 〈問い合わせ〉 田井中 あい子 ☎72-2428	○開場/ 9:00 ○開演/ 9:30	無 料
2/23 日	スマイルコンサート 〈問い合わせ〉 石原 しのぶ ☎080-5205-7239	○開場/13:00 ○開演/13:30	無 料

BOOK 吉富町図書室からのお知らせ

★新着図書のお知らせ

□一般書

- 『軍師官兵衛 前編』／前川 洋一
- 『NHK大河ドラマ軍師官兵衛完全ガイドブック』
- 『幸福な生活』／百田 尚樹
- 『うた恋い。4』／杉田 圭
- 『玄人ですもの』／室井 滋
- 『Qrosの女』／誉田 哲也
- 『退屈のすすめ』／五木 寛之
- 『子どもをひとり暮らしさせる!親の本』
- 『「シンプルな暮らし」と「かわいい収納」のアイデア』

今月のピックアップ

『きょうまくいく。子どもの発達支援  
ペアレントトレーニング実践ガイドブック』

／福田 恭介・編著 あいり出版・出版

子どもの発達の遅れが気になる親(保護者)のためのトレーニング「ペアレントトレーニング」のガイド。その概要や事例をはじめ、園・学校、地域での応用例などを解説する。Q & Aも収録。日頃の子育てのヒントが得られる一冊。



図書室は、フォーユー会館2階にあります。

□児童書

- 『かいけつゾロリのまほうのランプ〜』／原 ゆたか
- 『長沼毅の世界は理科でできている自然』
- 『季節のなめこ図鑑 雪・恋・花編』



★月間ランキング 12月分

□一般書

- 1位 八重の桜 完結編／山本 みつみ
- 2位 毎日かあさん10／西原 理恵子
- 3位 夏の終わり／瀬戸内 寂聴
- 4位 偷盗の夜／澤田 ふじ子
- 5位 蛇行する月／桜木 紫乃
- 6位 潮鳴り／葉室 麟
- 7位 劇場版SPEC〜結 交ノ篇／西荻 弓絵
- 8位 うぶすな参り／佐伯 泰英
- 9位 あたしんち19／けら えいこ
- 10位 ボクの彼女は発達障害／くらげ

□児童書

- 1位 ぜんぶわかる中学生理科の自由研究／山村 紳一郎
- 2位 シャボンだまのきせき／チョコザイ
- 3位 ミミ&リリフェルトマスコット大作戦／アレンジ・アロンゾ
- 4位 フルーツケーキいただきます／岡村 志満子
- 5位 ぐるぐるちゃんとふわふわちゃん／長江 青
- 6位 ゆきがふる／蜂飼 耳
- 7位 ぼく仮面ライダーになる!ガイム編／のぶみ
- 8位 キッズのためのHIPHOPダンス
- 9位 ワクワク★かっこいいなぞなぞ1・2年生／嵩瀬 ひろし
- 10位 ミラクル・かわいいなぞなぞ1・2年生／加藤 千鶴

## 平成26年度吉富町奨学金奨学生募集

### ◆貸付対象者(次の要件を満たすことが必要です。)

奨学金受給申請者又は保護者等が本町に2年以上在住し、他の奨学金を受けていない者  
高等学校又は大学等に進学又は在学する者で、学費に困窮している者

### ◆奨学金の貸付金額

学 校 等	貸付月額(1人月額)
大学・短大・高専(4年生以上) 専修学校専門課程	45,000円
高校・高専(3年生以下) 専修学校高等課程	18,000円

※専修学校は修学年限2年以上の高等課程及び専門課程で文部科学省令によるものに限りです。

※奨学金の貸付期間は、学校の正規の修業期間です。

### ◆申請時に必要なもの(事前に教育委員会に申請書類を取りに来てください。)

- 受給申請書(各自直筆で記入したもの。)
- 学校長の推薦書(在学又は卒業校のもの)
- 受給申請者の世帯の住民票謄本
- 在学又は卒業学校の学業成績証明書
- 在学証明書又は入学許可証明書(合格通知)の写し
- 家庭の状況調査書
- 連帯保証人の住民票、納税証明書(住民税、固定資産税)、所得証明書

### ◆連帯保証人について

下記の要件を満たす連帯保証人(保護者(法定代理人)、保護者以外の連帯保証人)が必要です。

- 吉富町、豊前市、上毛町及び中津市に居住し、奨学金の支出の属する年度の前年度において住民税及び固定資産税を納付している者であること。(滞納者、未納者は不可)
- 同一年度に本町における他の奨学生の連帯保証人を兼ねていないこと。ただし、保護者の連帯保証人が同一世帯の奨学生の連帯保証人である場合を除く。
- 吉富町議会議員及び吉富町職員でないこと。ただし、奨学生の保護者である場合を除く。

### ◆申請後

- 1 審議会において貸付者を決定し、貸付決定の有無の通知を後日行います。
- 2 貸付決定を受けた方は、貸付決定後、借用証書、誓約書、連帯保証人2名分の印鑑証明書、振込口座の指定用紙を提出していただく必要があります。

※保護者以外の連帯保証人の方へは、借用証書等を受領後、書面で連帯保証内容の意思確認を別途いたします。  
(連帯保証内容の意思確認ができない場合、貸付決定が取り消されることがあります。)

### ◆奨学金の貸し付け

貸付金は原則として毎月奨学生の本人口座へ直接振り込みます。(4月分と5月分は5月に合算支給します。)

### ◆奨学金の返還

卒業の翌年から半年賦(6月と12月)で貸付期間の2倍の期間で返還していただきます。  
納期限までに返還されない場合、督促手数料及び延滞金が発生することがあります。

◆申込み受付期間/平成26年2月3日(月)から平成26年3月31日(月)まで

◆問い合わせ・申込先/吉富フォーユース会館内 吉富町教育委員会 ☎22-1944

## 「第11回キッズフェスティバルin吉富」開催!!

～夢☆目標☆チャレンジ!いきいき吉富キッズ!～

■日 時 平成26年3月1日(土)、2日(日)9:30～15:00

■場 所 吉富フォーユース会館及び吉富町体育館

■主 催 吉富キッズクラブ育成連絡協議会

■共 催 吉富町商工会、吉富町体育協会、  
吉富町子ども会育成連絡協議会

### ■事業概要

【1日目】 ●各種体験コーナーや共同制作  
陶芸づくり体験・お茶会  
スポーツアトラクション・お菓子作りコーナー

木工体験コーナー・紙相撲大会、カルタ大会  
その他みんなで作る「木工モザイクアート」  
等を実施します。

【2日目】 ●ステージ発表や食事の無料配布  
各種団体による演奏やダンス等の発表、  
キッズ「クッキング教室」によるカレーライス  
の無料配布を実施します。

■問い合わせ 吉富フォーユース会館内吉富町教育委員会  
☎22-1944

# 平成26年度吉富町及び吉富町外一市 中学校組合臨時職員等登録募集のお知らせ

吉富町及び吉富町外一市中学校組合では臨時職員等登録者を次のとおり募集します。雇用については、臨時職員等を必要とするときに行うもので、必ず雇用するものではありません。

## ◆応募資格等

### (1)年齢

- 事務職……………昭和44年4月2日以降に生まれた者
- 保育士……………昭和24年4月2日以降に生まれた者
- 上記職種以外……昭和29年4月2日以降に生まれた者
- ※高校卒業以上又は平成26年3月31日までに卒業見込みの者

### (2)資格免許等

- パソコンでワード・エクセルなどの基本操作ができる者(給食調理員は除く。)
- 保育士…保育士資格取得者
- 子育て支援センター指導員補助…保育士資格及び幼稚園教諭免許を持っており、かつ地域子育て支援拠点事業従事経験者
- 非常勤講師…小学校又は中学校の教員免許取得者
- 給食調理員…申込者が雇用予定数を超えた場合は、調理師免許等の資格保有者を優先します。

### (3)募集職種及び業務内容

- ・事務職……………町、その他町の出先機関等又は中学校組合で事務職員として勤務
- ・保育士……………吉富こどもの森で町保育士の補助として勤務
- ・給食調理員……………吉富こどもの森、吉富小学校又は吉富中学校で給食等の調理員として勤務
- ・学校事務……………吉富小学校で学校事務として勤務
- ・非常勤講師……………吉富中学校で特別支援学級及び通常の学級に在籍する生徒で特別に支援を要する生徒への学習指導及び生徒指導
- ・子育て支援センター指導員補助……………子育て支援センターで子育てイベントの企画、実施及び子育ての相談等

### (4)申込期間

平成26年2月3日(月)～平成26年2月28日(金)(土・日曜日、祝日は除く。)

### (5)申込方法

申込用紙(役場総務課及びフォーユー会館内中学校組合に用意しています。)に必要事項を記入の上、履歴書及び資格免許証の写を添えて町(総務課)・中学校組合(フォーユー会館内事務局)にそれぞれ提出してください。(郵送可。ただし、書類完備の上、平成26年2月28日必着)

## ◆雇用予定数(吉富町)

(雇用予定数及び賃金については、あくまで現在の予定であり、予算の都合等により変更になる場合があります。)

職 種	雇用予定数	賃 金	勤務時間	勤務場所
事務職	未定	6,700円/日	午前8時30分～午後5時15分	吉富町役場又は出先機関
保育士(常勤)	5名	7,200円/日	午前8時30分～午後5時15分 早出、遅出有。土曜日の勤務有。	吉富こどもの森
保育士(日々雇用)	数名	7,200円/日	午前8時30分～午後5時15分	
給食調理員(常勤)	1名	6,700円/日		
〃(日々雇用)	数名	6,700円/日		
学校事務(週4日勤務)	1名	3,460円/日	午前8時15分～午後0時15分	吉富小学校
給食調理員(週5日勤務)	1名	3,460円/日	午前8時15分～午後0時15分	
給食調理員(週1日勤務)	3名	6,700円/日	午前8時15分～午後4時45分	
子育て支援センター指導員補助職員(週3日程度)	2名	7,200円/日	午前8時30分～午後5時15分	吉富町子育て支援センター

※別途通勤手当あり。ただし、通勤距離に応じて町の基準により支給します。

## ◆雇用予定数(吉富町外一市中学校組合)

(雇用予定数及び賃金については、あくまで現在の予定であり、予算の都合等により変更になる場合があります。)

職 種	雇用予定数	賃 金	勤務時間	勤務場所
非常勤講師(生徒指導支援員) ※週5日(夏休み等生徒が出席しない日は除く。)	2名	14,000円/日	午前8時10分～午後4時40分	吉富中学校
学校司書(週2日程度)	1名	7,200円/日		
給食調理員(常勤)	3名	6,700円/日		
〃(週3日勤務)	2名			
〃(週2日勤務)	1名			
〃(日々雇用)	1名			
事務職(週5日)	1名	6,700円/日	午前8時10分～午後4時40分 午前8時30分～午後5時15分	吉富中学校(週3日程度) 吉富フォーユー会館(中学校組合)(週2日程度)

※別途通勤手当あり。ただし、通勤距離に応じて中学校組合の基準により支給します。

## 吉富町教育委員会では次のとおり臨時職員を募集します。

### ◆……………【吉富小学校学習支援員】……………◆

- 募集人数 1名
- 雇用期間 平成26年4月1日～平成27年3月31日
- 勤務時間 8時15分～16時
- 休 日 土・日曜日・祝日等、学校休業日 ※学校行事によって休日の変更あり
- 賃 金 日額14,000円（別途、通勤手当あり。ただし、通勤距離に応じて町の基準により支給します。）
- 年齢要件 昭和29年4月2日から平成6年4月1日までに生まれた者（学生不可）
- 業務内容 吉富小学校学習支援室の運営
- 資 格 小学校あるいは中学校教員免許を有する者又は平成26年3月31日までに取得見込の者

### ◆……………【吉富小学校学習支援補助員】……………◆

- 募集人数 2名
- 雇用期間 平成26年4月1日～平成27年3月31日
- 勤務時間 8時15分～16時45分
- 休 日 土・日曜日・祝日等、学校休業日 ※学校行事によって休日の変更あり
- 賃 金 日額6,700円（別途、通勤手当あり。ただし、通勤距離に応じて町の基準により支給します。）
- 年齢要件 昭和29年4月2日から平成8年4月1日までに生まれた者（学生不可）  
※高校卒業以上又は平成26年3月31日までに卒業見込みの者
- 業務内容 吉富小学校特別支援学級での児童補助業務

### ◆……………【地域活動指導員】……………◆

- 募集人数 1名
- 雇用期間 平成26年4月1日～平成27年3月31日
- 勤務時間 8時30分～17時15分
- 勤務日等 週5日 ※土・日勤務の場合あり
- 賃 金 日額6,700円（別途、通勤手当あり。ただし、通勤距離に応じて町の基準により支給します。）
- 年齢要件 昭和29年4月2日から平成8年4月1日までに生まれた者。（学生不可）  
※高校卒業以上又は平成26年3月31日までに卒業見込みの者
- 業務内容 吉富町教育委員会で青少年を対象（一部成人含む。）とした生活体験・社会体験・スポーツ活動・文化活動などの企画・運営に関する業務、活動や事業における関係団体との連絡及び調整や青少年関係団体への育成支援に関する業務。

## 応募方法

- ◆提出書類…………… ①応募申請書 ②履歴書（市販のもの） ③企画想定書（地域活動指導員のみ）  
④免許状の写し（吉富小学校学習支援員のみ）  
※①と③は吉富フォーユース会館窓口に用意しています。
- ◆申込期間…………… 平成26年2月28日（金）まで ※郵送の場合は必着
- ◆選考方法…………… 書類審査及び面接
- ◆問い合わせ・申込先…………… 吉富町教育委員会（吉富フォーユース会館内） TEL:22-1944

◆◆◆◆平成26年度図書司書・学校司書・図書室整理員募集のお知らせ◆◆◆◆

吉富町及び吉富町外一市中学校組合では図書司書等を次のとおり募集します。

【応募資格等】

- 年 齢** 昭和29年4月2日以降に生まれた者  
※高校卒業以上又は平成26年3月31日までに卒業見込みの者
- 資格免許等** パソコンでワード・エクセルなどの基本操作ができる者  
図書司書及び学校司書…司書又は司書補の資格を有する者
- 業 務 内 容** 〈図書司書及び学校司書〉  
吉富フォーユー会館、吉富小学校又は吉富中学校の図書室で、図書の選定、整理及び貸し出し等の事務を行う。  
〈図書室整理員〉  
吉富フォーユー会館で図書の整理、貸し出し等の事務を行う。
- 勤 務 時 間** 〈吉富フォーユー会館勤務の場合〉……午前8時30分～午後5時15分  
〈吉富小学校勤務の場合〉……午前8時15分～午後4時45分  
〈吉富中学校勤務の場合〉……午前8時10分～午後4時40分
- 賃 金** 〈図書司書及び学校司書〉…7,200円/日  
〈図書整理員〉…6,700円/日  
(別途、通勤手当あり。ただし、通勤距離に応じて町の基準により支給します。)
- 雇用予定数** 〈図書司書及び学校司書〉  
・週4日程度勤務の者(フォーユー会館図書室) …………… 1名  
・週4日程度勤務の者(吉富小学校) …………… 1名  
・週2日程度勤務の者(吉富中学校) …………… 1名  
〈図書室整理員〉  
・週2日勤務の者(フォーユー会館図書室) …………… 1名
- 申 込 期 間** 平成26年2月3日(月)～平成26年2月28日(金)  
(土・日曜日、祝日は除く。)
- 申 込 方 法** 申込用紙(フォーユー会館内町教務課及び中学校組合事務局に用意しています。)に必要事項を記入の上、履歴書及び資格免許証の写を添えて町(フォーユー会館内教育委員会事務局)・中学校組合(フォーユー会館内事務局)にそれぞれ提出してください。(郵送可。ただし、書類完備の上、平成26年2月28日必着)  
(雇用予定数及び賃金については、あくまで現在の予定であり、予算の都合等により変更になる場合があります。)
- 選 考 方 法** 書類審査と面接により選考します。

問い合わせ・申込先 …………… 吉富フォーユー会館内 吉富町教育委員会  
吉富町外一市中学校組合 TEL:22-1944

◆◆◆◆◆吉富漁港総合グラウンド管理人の募集について◆◆◆◆◆

吉富町教育委員会では次のとおり吉富漁港総合グラウンド管理人を募集します。

- 業 務 内 容** グラウンド管理及び簡易受付事務  
※グラウンド整備、管理棟や施設周辺の清掃、グラウンドやその他社会教育施設の除草作業(刈払機・乗用草刈機)及び開錠・施錠作業、簡単な受付等の業務
- 募 集 人 員** 1名
- 年 齢 等** ①平成26年4月1日現在で20歳以上60歳以下の方(学生不可) ②健康で責任感旺盛な方
- 勤 務 形 態** 月に日勤8日程度と夜勤8日程度 ※日勤(8時30分～17時)／夜勤(16時30分～22時30分)
- 待 遇** 日額6,700円
- 資 格 等** 普通自動車運転免許 **申 込 締 切** 平成26年2月28日(金)
- 申 込 方 法** 申込用紙に記入し、下記へ提出してください。
- 問い合わせ・申込先** …………… 吉富フォーユー会館内吉富町教育委員会  
TEL22-1944/FAX24-5406  
※受付時間…月曜日から金曜日まで(8時30分～17時15分)
- 決 定** 書類選考及び面接のうえ、決定します。

# お知らせ

## 講座

### 海技免許の更新講習

- 日時 3月16日(日)  
受付 9時30分～  
講習開始 10時～
- 場所 豊前市市民会館
- 持参品
  - ①操縦免許証
  - ②写真2枚  
(縦4.5cm×横3.5cm)  
パスポートサイズ  
(スピード可)
  - ③免許証に記載されている現住所等に変更がある場合は、本籍地記載の住民票
  - ④費用  
小型船舶更新講習 8,100円  
小型船舶免許失効再交付講習 13,990円
- 申込み・問い合わせ  
関門海技免許センター  
☎083-266-4029



## 相談

### 弁護士による無料法律相談について

福岡県母子家庭等就業・自立支援センターでは、ひとり親家庭の養育費などの生活上の問題に関する弁護士による無料法律相談を下記のとおり実施しています。

#### 【昼間の相談】

- 日程 平成26年2月19日(水)
- 時間 13:00～15:00
- 場所  
宗像市役所 本館1階  
第2相談室  
宗像市東郷1丁目1-11

希望者は、相談日前日までに下記に予約して下さい。

#### ■問い合わせ

福岡県母子家庭等就業・自立支援センター(飯塚ランチ)  
☎0948-21-0390

## 解雇・雇止め集中相談会

福岡県北九州労働者支援事務所では電話と面談による解雇・雇止め集中相談会を実施します。

相談は無料、秘密は厳守します。また、相談内容により弁護士が助言も行います。

- 日時  
平成26年2月26日(水)  
9時～20時
- 相談会場  
北九州労働者支援事務所  
北九州市小倉北区城内7-8  
福岡県小倉総合庁舎3階  
☎093-592-3516
- 同時開催  
県内一斉に実施しております。他の会場は下記のとおりです。  
福岡労働者支援事務所  
(福岡市中央区赤坂1-8-8)  
☎092-735-6149  
筑後労働者支援事務所  
(久留米市合川町1642-1)  
☎0942-30-1034  
筑豊労働者支援事務所  
(飯塚市新立岩8-1)  
☎0948-22-1149
- 〈問い合わせ〉  
北九州労働者支援事務所  
☎093-592-3516

## 講座

### 西日本工業大学 公開講座「知識のとびら」のご案内

西日本工業大学の「自動車・ロボット研究所」の開所を記念して、最先端のテクノロジーに関する公開講座「知識のとびら」を開講します。

- 日程 ◎第1回(2月1日(土))  
講師 日産自動車九州株式会社  
代表取締役社長 児玉幸信氏  
テーマ 日産自動車九州の  
「ものづくり力」向上への取り組み
- ◎第2回(2月15日(土))  
講師 富士通九州システムズ  
基盤ソリューション本部  
教育ソリューション部 井上龍也氏  
テーマ クラウドコンピューティング
- ◎第3回(2月22日(土))  
講師 株式会社C&Gシステムズ商品企画統括部  
統括副部長 渡邊忍氏  
テーマ 『3Dプリンター』で何ができるの?  
※全て10時から12時まで
- 会場 おぼせキャンパス新本館1階A101講義室
- 受講料 無料
- 募集人員 200名
- 申込み・問い合わせ  
☎0930-23-1492(当日もお申込みいただけます)
- 主催 西日本工業大学 研究センター  
自動車・ロボット研究所
- 後援 福岡県、苅田町、苅田町教育委員会、  
苅田町自動車産業振興協議会



# お知らせ

## イベント

### 北九州空港イベント情報

#### ふぐ雑炊振る舞いin北九州空港

■日時 平成26年2月9日(日)  
9時30分～

#### ■場所

北九州空港旅客ターミナルビル  
1階イベント広場

#### ■内容

2月9日「ふぐの日」に、先着300名様へふぐ雑炊を無料で振る舞います。

#### ■問い合わせ

北九州エアターミナル株式会社  
☎093-475-4195

### 「こころを元気にする 幸せのコミュニケーション」

ストレスの多い現代社会のなかで、あなたのこころは疲れていませんか? 「対話」をとおして幸せを切り拓いていく“コツ”について、学んでみませんか?

■日時 平成26年3月4日(火)  
14:00～16:00

■会場 福岡県行橋総合庁舎  
4階大会議室  
(行橋市中央1丁目2-1)

#### ■内容

「傾聴のコツ  
～幸せのコミュニケーション～」  
北九州市立大学  
地域創生学群・基盤教育センター  
教授 中島 俊介氏

■対象 支援者、テーマに興味のある方

#### ■問い合わせ・申込先

事前に電話でのお申し込みが必要となります。  
福岡県京築保健福祉環境事務所  
健康増進課 精神保健係  
☎0930-23-2966

■申込締切日 2月24日(月)

### 豊前築上地区官公庁等連絡協議会主催 大河ドラマ「軍師官兵衛」 スペシャルトークショー

豊前築上地区官公庁等連絡協議会では、大河ドラマ「軍師官兵衛」スペシャルトークショーを次のとおり開催します。この催しは、大河ドラマ「軍師官兵衛」の出演者をお迎えし、ドラマの見どころなどについてお話いただく、楽しいトークショーです。

どなたでも観覧できますので多くの皆様のお越しをお待ちしております。



■日時 2月22日(土) 13時～15時

■会場 福岡県立青豊高等学校 体育館

※会場は土足厳禁ですので、必要な方はスリッパをご持参ください。

■出演 陣内孝則(戦国大名「宇喜多直家」役)

中村高志(「軍師官兵衛」制作統括)

■入場料 無料(ただし、満員の際は、ご入場をお断りする場合がございます。)

■問い合わせ 豊前市役所総務課内  
豊前築上地区官公庁等連絡協議会事務局  
☎82-1111(内線1325)

### 訓練生の作品発表会

■日時 ◎2月22日(土)9時～17時 ◎2月23日(日)9時～15時

■場所 豊前地域職業訓練センター  
豊前市大字八屋1926番地 ☎82-1511

#### ■作品発表講座

表装、木工工芸、フラワーデザイン、かんたん洋裁、はがき絵

■入場料 無料

## 慶 弔

### 【お誕生おめでとう】

児玉 秀昭  
陽葵ちゃん(和井田)

南 忠助  
芽生ちゃん(喜連島上)

南 大輔  
優流葉ちゃん(鈴 熊)

金苗 秀祐  
大翔ちゃん(広津下)

### 【ご冥福をお祈りします】

山本ヒデ子  
87歳(喜連島上)

江 操  
86歳(幸子上)

下畑レイ子  
86歳(喜連島上)

矢野目愛子  
89歳(広津上)

下畑榮一郎  
87歳(高 浜)

## 香典返し寄附お礼

### 【吉富町社会福祉協議会へ】

山本 里美様  
(喜連島上)

江 陸男様  
(幸子上)

片山 桂子様  
(喜連島上)

安枝テルエ様  
(和 井田)

吉本 力様  
(上毛町土佐井)

野間口 誠様  
(高 浜)

下畑 文雄様  
(喜連島上)

## 一般寄附お礼

### 【吉富町寿会連合会へ】

安枝テルエ様  
(和 井田)

(1月9日受付分まで)

# お知らせ

## 2月 休日相談医案内

●日にち	●病院名	●住所・電話
日曜日 祝日	豊築休日急患センター ◎内科・小児科 (9時～22時 受付は21時30分まで) ◎歯科(9時～17時30分) ◎口腔ガン専門医の診察 予定日は2日・16日です。	豊前市荒堀 ☎82-8820
2(日)	小林整形外科医院	豊前市赤熊 ☎82-2438
//	矢鳴医院	豊前市八屋 ☎82-3276
//	高椋クリニック	中津市上宮永 ☎22-5470
//	かわしまクリニック	中津市宮夫 ☎24-9855
//	守谷医院	中津市本耶馬溪町樋田 ☎52-2201
9(日)	片山医院	築上町安武 ☎0930-52-0505
//	杉原内科消化器科クリニック	中津市中央町 ☎26-0025
//	宮本整形外科医院	中津市中央町 ☎25-0380
//	松元整形外科医院	中津市三光土田 ☎26-8020
11(火・祝)	梶原内科泌尿器科クリニック	豊前市四郎丸 ☎82-2456
//	小路内科医院	中津市上宮永 ☎22-2360
//	内尾整形外科医院	中津市上宮永 ☎24-6878
//	まつざきクリニック	中津市三光白木 ☎43-5784
16(日)	古賀整形外科内科医院	築上町稚田 ☎0930-56-1730
//	大川病院	豊前市四郎丸 ☎82-2203
//	田中医院	中津市植野 ☎32-8567
//	南整形外科クリニック	中津市殿町 ☎22-0241
//	槻木診療所	中津市山国町槻木 ☎64-2024
23(日)	清田整形外科医院	豊前市恒富 ☎82-3127
//	豊前病院	豊前市久路土 ☎82-2309
//	米光医院	中津市古博多町 ☎22-8788
//	大堀脳神経クリニック	中津市豊田町 ☎23-3865
//	熊谷循環器科内科医院	中津市山国町守実 ☎62-2126

### 豊前市外二町清掃施設組合 臨時職員(アルバイト)の登録者募集

- 職種 ごみ処理場(リサイクルセンター)での資源物の手選別作業等
- 資格 65歳未満
- 雇用 必要に応じて登録者の中から雇用
- 提出書類  
履歴書(写真付) フォークリフト運転技能講習、小型車両系建設機械運転業務特別教育等の資格があれば記入
- 受付期間 2月3日～2月28日  
(その後も随時受付)
- 提出先・問合せ  
豊前市外二町清掃センター(ごみ処理場)  
☎82-2192

### 後期高齢者の健康診査について 健康診査は毎年度受けましょう。

後期高齢者医療制度の被保険者を対象に健康診査を実施しています。該当する方には平成26年3月末まで受診できる受診票をお送りしています。

まだ受診していない方は、指定医療機関等で受診しましょう。指定医療機関は、受診票に同封した一覧表に記載しています。自己負担額は500円です。

受診のときは、「被保険者証(保険証)」と(広域連合が郵送した)「受診票」が必要です。受診票が見あたらない場合は再発行しますのでお問い合わせください。

※生活習慣病(糖尿病や高血圧症など)で通院している方は対象となりません。

#### ■問い合わせ

福岡県後期高齢者医療広域連合  
お問い合わせセンター  
☎092-651-3111

### 豊築休日急患センターからのお知らせ

4月から豊築休日急患センターが、国の地域医療再生計画に基づき現在建設中の豊築メディカルセンター内に移転します。新施設は豊前築上医師会が運営し、健診業務と急患業務を合わせて担うことで豊築地域の医療の拠点となるものです。引き続き地域の皆さんの健康と安心を守ってまいります。

■問い合わせ 豊築休日急患センター ☎0979-82-8820



# 吉富文芸

## 短歌

せきれいの道の中ほど佇みぬ  
車停めて飛びたつを待つ  
城戸 幸子

晩秋の老人ホーム慰問にて  
握手交はせば我より温し  
尾坐 新子

未だ寒き如月の空に凜と咲く  
ゆかしき梅は春のことぶれ  
上田久美子

庭先のトランペットアリーオー  
待つ霜降る前にと祈り込めつつ  
高時 敬子

寒風に耐へて育ちし冬野菜  
甘くやさしき夜の一人鍋  
福山 武子

どこからか私の帰宅に現れる  
心とます飼ひ猫二匹  
前澤 千里

終えし田に人かともまごう案山子  
さんなせもの言わぬ言えない藁よ  
高原トシエ

三ヶ月も入院せりし高校三年時  
両親の誓願後年知りぬ  
大澤 忠義

故郷に錦飾れずUターン  
ああ懐かしき若きあの頃  
虻川内英一

畑に出るモンペ姿の吾を見て  
元気でいいなと声かけくるる  
向野 朝香

こひし雨夕べやうやくしとど降り  
秋蒔き野菜の若芽いきづく  
佐田 正子

桜じゃない誰ともなしに口を突く  
初雪の舞ふ美術館の庭  
石井眞理子

たはむれて帰りし子等は一年生  
ふと「こんにちは」と我に声かく  
岡 紀子

「新年」  
初明り希望の空へ鳥翔てり  
鈴を振り願ひし幸や初みくじ  
憂きことはしばし忘れん松三日  
守口 薫

石露黄なり心に沁みる色なりき  
大澤 忠義

## 俳句

## 連句

くさくき吉富連句会

## 川柳

数え日の風吹き抜けて慌し  
障子張り替え磨きたる窓  
通学の子ら元氣よく声のして  
表計算のマウス動かし  
名月の皓皓照らす天守閣  
髭をぴくりとえんま蟋蟀  
半歌仙「数え日の」の巻

石垣の紅葉の陰に弾の痕  
坂の茶屋にて蕎麦すすりし  
米国の笑顔外交キャサリン  
友好パンダ今も元気に  
カーリングママさん選手パパ拍手  
シャンペン開けて愛の抱擁  
旅の宿瀬音床しき夏の月  
平家虫の淡く光りて  
静かなる煙たなびく五家荘  
物干し台を翔ちし小綬鶏  
故郷の山河を思ふ花の雲  
口ト籤当たる春眠の夢

守口 薫  
石井眞理子  
佐田 正子  
米田 隆佳  
眞理子  
薫

(冬)  
(冬)  
(雑)  
(雑)  
(秋・月)  
(秋)

効くのかなゆず湯カボチャに  
ゆずポン酢  
除夜の鐘数えてみせる張り切る孫  
年老いて初詣には仏壇で  
末っ児は兄の御下がり  
ゆるキャラで  
増税だ一円玉が躍り出る

橋口 登

眞理子  
正子  
隆佳  
眞理子  
正子  
隆佳  
眞理子  
隆佳

(秋)  
(雑)  
(雑)  
(雑)  
(夏・月)  
(夏)  
(雑)  
(春)  
(春・花)  
(春)

首尾 平成二五年十二月二日



## 健康教室の参加者を募集します!

脂質異常症や糖尿病などの生活習慣病の多くは、「過食」と「運動不足」等によっておこります。健康教室で生活習慣病予防に取り組みましょう。初心者向けのわかりやすい内容です。皆様の参加をお待ちしています。

### ◎栄養教室

主に脂質異常症・糖尿病予防の食生活についての講義です。電卓・筆記用具を持参してください。

### ◎運動教室

運動のできる服装・室内運動靴、飲み物を持参してください。治療中の方は、必ず医師に相談してください。

回	日時	内容
1	2月21日(金) 9:30~11:30	脂質異常症予防の食生活① バランスよい食事について 管理栄養士
2	2月28日(金) 9:30~11:30	脂質異常症予防の食生活② 脂質と糖質を上手に摂ろう 管理栄養士
3	3月 7日(金) 9:30~11:30	糖尿病予防の食生活① 私の適量は? 管理栄養士
4	3月14日(金) 9:30~11:30	糖尿病予防の食生活② 血糖値の上昇しない食事法 管理栄養士

回	日時	内容
1	2月19日(水) 9:30~11:30	生活習慣病を予防する 運動の基礎知識 健康運動指導士
2	2月26日(水) 9:30~11:30	体脂肪を燃やす ニコニコペースの運動 健康運動指導士
3	3月19日(水) 9:30~11:30	基礎から学ぶ効果的な ウォーキング 健康運動指導士
4	3月26日(水) 9:30~11:30	筋力アップで基礎代謝アップ 健康運動指導士

■場 所 吉富あいあいセンター

■参加費用 無 料

■申込み 各教室25名先着順 栄養・運動教室両方の受講もできます。※2月17日(月)までに申し込んでください。

■申込先 吉富あいあいセンター ☎23-9900

## 栄養ひとくちメモ

血液中に脂質が増えて「ドロドロ血液」になると、血液がスムーズに流れずに血管を傷つけたり、詰まらせたりします。血管が詰まると脳卒中や心筋梗塞といった重い病気を引き起こします。「ドロドロ血液」になる脂質異常症は、LDL(悪玉)コレステロールが増えすぎた状態、HDL(善玉)コレステロールが減りすぎた状態、中性脂肪が増えすぎた状態の3タイプです。平成25年度の吉



富町国保特定健診の受診者の内、約40%の方がLDLコレステロールの基準値を超え「ドロドロ血液」の恐れがありました。

脂質異常症の最も大きな要因となるのが、食生活の乱れです。摂取エネルギーを適正に保ち、糖質・脂質・たんぱく質をバランスよくとり、コレステロールや脂肪分・糖分の多い食品を制限することが必要です。あいあいセンターでは、2月3月に栄養教室を実施します。栄養教室で自分の適量や、控えめにしたい食品・積極的にとりたい食品を学び、脂質異常症を予防しましょう。

## 脂質異常症のはなし





平成26年度小学校就学予定のお子様をお持ちの保護者の方へ

## 麻疹風しん予防接種（第2期）の 予防接種はおすすめですか？

麻疹（はしか）や風しんの流行を予防するため、就学前の年齢のお子さんは麻疹風しん予防接種（第2期）を接種します。未接種の方は体調の良い時に早めに接種を受けましょう（平成25年4月以降、既に1回接種が済んでいる方は、必要ありません）。

■対象者 平成19年4月2日から平成20年4月1日生まれの方

■接種期限 平成26年3月31日まで

■接種料金 無料（期限をすぎると全額自己負担）

■町内実施医療機関

必ず事前に電話予約をしてください

（接種日・時間等は医療機関にお問い合わせください）

※右記の医療機関以外で福岡県予防接種広域化事業に加入している医療機関でも接種することができます。

※その他、三種混合や日本脳炎・不活化ポリオは90ヶ月未満までしか接種できませんので、必要回数の接種を済ませているか確認し、未接種の方は早めに接種しましょう。

医療機関名	電話番号
いまとみクリニック	☎24-8688
さやの小児科	☎24-4152
唐原内科クリニック	☎22-0782
中山内科医院	☎23-5623
東病院	☎22-2219

■問い合わせ 吉富あいあいセンター ☎23-9900

## 肝臓がん検診（腹部エコー）のお知らせ

肝臓は沈黙の臓器と言われ、気付かないうちに病気が進行している場合があります。

最近、メタボリックシンドロームによる脂肪肝炎（NASH）が増加しています。NASHは肝臓の線維化をすすめ、肝硬変へと移行する怖い病気です。

下記対象者に該当する方は、この機会に腹部エコー検診を受けてみませんか？

■日時 3月12日（水）午前8時～10時まで

■場所 吉富あいあいセンター

■検査内容 問診、腹部超音波（エコー）検査、血液検査

■対象者

- ・肝炎検査が陽性だった方
- ・過去に肝臓疾患の既往のある方
- ・輸血歴のある方
- ・家族に肝臓疾患のある方
- ・町や職場の健診で、肝機能、肥満度、血糖等が高かった方

■検査料金 400円（75歳以上・生活保護世帯・非課税世帯の方は減免あり）

■募集人数 30名（先着順） 定員になり次第締め切ります。  
※昨年11月にエコー検診を受けた方は対象外となります。

■予約方法 2月10日（月）から電話予約を受け付けます。

■申込み・問い合わせ 吉富あいあいセンター ☎23-9900



# HAPPY 1歳のお誕生日おめでとう! BIRTHDAY



かほ  
**田村 香穂ちゃん** (女)  
(H25年2月5日生 幸子古)



ゆき  
**副島 優希ちゃん** (女)  
(H25年2月7日生 今吉上)

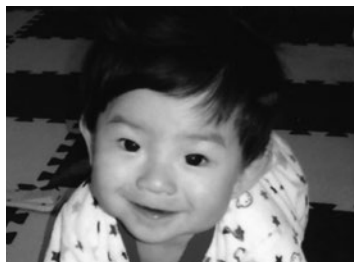

こおき  
**志津野公央輝ちゃん** (男)  
(H25年2月17日生 直江)



あやか  
**筑紫 彩香ちゃん** (女)  
(H25年2月21日生 今吉上)

## こころの健康づくり講演会

現在はストレス社会と言われますが、ストレスと上手に付き合っていますか？  
ストレスを感じた時に、解消する方法・適応する力等、“ストレス”について学んでみませんか？  
皆様が“こころ”の健康問題に関心を持ち、心豊かな生活を送るためにもお役立てください。たくさんのご参加をお待ちしています。

■日 時 平成26年3月4日(火) 午後2時～4時

■会 場 吉富あいあいセンター 多目的室

■内 容 講演「ストレスとの上手なつきあい方」

講師 社団福祉法人「北九州いのちの電話」副理事長 富安 兆子氏

■参加料 無料

■問い合わせ 吉富あいあいセンター ☎23-9900

申し込み不要  
参加費無料

今月の健康標語 **食べようよ 赤黄緑 好ききらいなく**

吉富小学校  
松尾 佳祐

## 2月 今月の健康案内

3日 月	健康相談	10:00～12:00 あいあいセンター	21日 金	1歳6か月児健診 (1歳6ヶ月児～1歳8ヶ月児)	13:30～14:30 あいあいセンター
10日 月	健康相談	10:00～12:00 あいあいセンター	24日 月	健康相談	10:00～12:00 あいあいセンター
13日 木	赤ちゃん広場	10:00～12:00 あいあいセンター	27日 木	赤ちゃん広場	10:00～12:00 あいあいセンター
17日 月	健康相談	10:00～12:00 あいあいセンター	28日 金	栄養相談(予約制)	10:00～12:00 あいあいセンター
20日 木	こころのリハビリ教室 『ひだまり』	10:00～12:00 あいあいセンター			