

誇りと絆を育む緑豊かな住みよいまち☆小さなまちにあふれる輝き☆

# 広報 よしとみ

## YOSHITOMI

11 | 2015.11.1  
November  
No.763

人の動き 【平成27年9月30日現在】

|       |         |         |
|-------|---------|---------|
| ●町の人口 | 6,881人  | 前月比(+3) |
| ●男性   | 3,249人  | 前月比(-1) |
| ●女性   | 3,632人  | 前月比(+4) |
| ●世帯数  | 2,902世帯 | 前月比(+4) |

## 環境美化キャンペーンを開催しました!



10月17日(土)午前8時から、山国川河川敷で環境美化キャンペーン(清掃活動)が行なわれました。

快晴の秋空の下、約60名のボランティアの方々が、ポリ袋と火ばさみを手にごみを拾いました。親子での参加者もいて、小さな手に火ばさみを持ちごみを拾っている子供さんの姿が印象的でした。みなさんで美しいまち吉富町をつくっていきましょう。

参加していただいた皆様、本当にお疲れ様でした。

### 主な内容

- 「吉富町防災避難訓練」を11月14日に開催します ..... 2
- 「収納促進強化月間」のお知らせ ..... 5
- 財政事情の公表 ..... 10~15

# 「吉富町防災避難訓練」を

## 11月14日に開催します

もしお住まいの地域に避難勧告が出たら

あなたはどのような行動しますか？



吉富町では、11月14日（土曜日）に全町を対象にした防災避難訓練を開催します。

訓練は、大雨で山国川や佐井川の氾らんの危険性が高まったこと、また、土砂災害の危険性が高まったことにより、一部地域及び町内全域への避難準備情報、避難勧告と段階的に発表されたとの想定で行います。当日は、午前9時30分過ぎか

ら10時頃にかけて、防災無線や携帯電話の緊急速報メール等により避難を呼びかけます。訓練

に参加される方は、避難場所に指定する吉富小学校まで原則として徒歩による避難を行ってください。なお、避難にあたっては各自治会の自主防災組織が指定する一時避難場所に集合し、集団での避難を体験してみてください。一時避難場所や集合時

間については、各地区の回覧等で周知する予定ですのでご確認ください。

また、避難場所となる吉富小学校では、消防や自衛隊による各種装備品の展示や体験コーナーのほか、訓練の披露や炊き出しなど防災に関連するイベントもたくさん用意していますので、避難完了後もお楽しみいただけます。

どうしても訓練に参加できないという方も、この機会に防災パンフレットやハザードマップ、家庭での非常時持ち出し袋を点検するなど、地域みんなで防災力の向上に努めましょう。詳細は、防災無線や回覧で別途お知らせします。住民の皆様のご参加をお待ちいたします。

# 防災行政無線による緊急情報の伝達試験を実施します

吉富町では、地震・津波などの災害時に、全国瞬時警報システム（J-ALERT）（※）による（ジェイ・アラート）（※）による

①日時

平成27年11月25日（水）

11時00分頃

②内容 防災行政無線による試験放送（防災行政無線の

屋外スピーカー及び戸別受信機から一斉に放送されます。）

③放送内容 「これは、テストです。」

×3 + 「こちらは、ぼう

さい吉富町です。」 + 防

災行政無線チャイム

（注）吉富町以外の地域でも、全国的に試験が実施され

ます。

（※）J-ALERT（ジェイ・アラート）とは、地

震・津波や武力攻撃などの

災害時に国から送られてく

る緊急情報を人工衛星など

を活用して瞬時に情報伝達

するシステムです。

【問い合わせ】 総務課

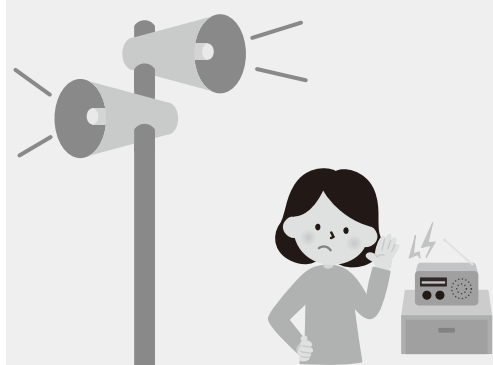

昨年の防災訓練の様子(写真上、下)

# 緊急速報メールの配信訓練を実施します

11月14日（土曜日）に開催する吉富町防災避難訓練にあわせて、町内全域に携帯電話会社（NTTドコモ、au、ソフトバンク、Y!mobile）の緊急速報メールの配信訓練を行います。

対応機種をお持ちで、その間に町内及び近隣地域にいる方の携帯電話に一齐にメールが配

信されます。

メール受信の際、マナーモードの状態でも専用の着信音が流れることがありますのでご注意ください。

あわせて、防災行政無線屋外スピーカーによる町内全域への避難勧告の訓練放送も行います。

メール配信は、午前9時30分

（避難準備情報）、午前9時45分（一部の地域に避難勧告）、10時00分頃（町内全域に避難勧告）の3回の予定です。詳細は、防災無線や回覧で改めてお知らせします。災害時に円滑に住民の皆様へ情報を提供するための重要な訓練ですので、ご理解とご協力をお願いいたします。

## ☆緊急速報メールとは

携帯電話会社が提供するメール配信サービスです（NTTドコモでは「エリアメール」と呼ばれます）。災害時に緊急地震速報のほか、町から津波警報や避難勧告などの緊急情報について、エリア内にある携帯電話に一齐にメール配信することができます。災害時には、配信内容にもとづき、避難などの適切な対応を行ってください。

なお、受信に当たり申込等は不要で、使用料・通信料も無料です。ただし、対応していない機種や受信設定が必要な機種もありますので、詳しくは携帯電話会社のショップやホームページ等でご確認ください。

## ☆「防災メール・まもるくん」に登録しましょう。

福岡県の「防災メール・まもるくん」による情報配信も同時に行います。登録は無料です（通信料は利用者負担です。）。登録がお済みでない方は、この機会にぜひご登録をお願いいたします。（参考：吉富町の登録者数…159名（平成27年10月現在））

### 【まもるくん4つの機能】

- ①地震・津波、台風、大雨等の防災気象情報、避難勧告等
- ②災害時の安否情報通知
- ③地域の安全に関する情報
- ④福岡県避難支援マップ



### 【登録方法】

- ①空メール送信  
送信先 [mamoru@bousaimobile.pref.fukuoka.lg.jp](mailto:mamoru@bousaimobile.pref.fukuoka.lg.jp)
- ②HPから登録  
<http://www.bousaimobile.pref.fukuoka.lg.jp>

### 【まもるくんに関する問い合わせ】

福岡県総務部防災危機管理局防災企画課  
☎092-643-3114

# 吉富町交通安全指導員が委嘱されました

町交通安全指導員を退任された池田敏晴さんの後任として、新たに今西敏彦さん（幸子）が選任され、今富町長から委嘱状が交付されました。

なお、退任された池田さんは、平成11年から16年間の永きに渡り、指導員としてご尽力をいただきました。大変お疲れ様でした。

交通安全指導員は、早朝の交通安全街頭指導や各種イベントでの交通整理など町の交通安全のため日々活動をされています。町の交通安全のため、今西さんのご活躍を期待しています。

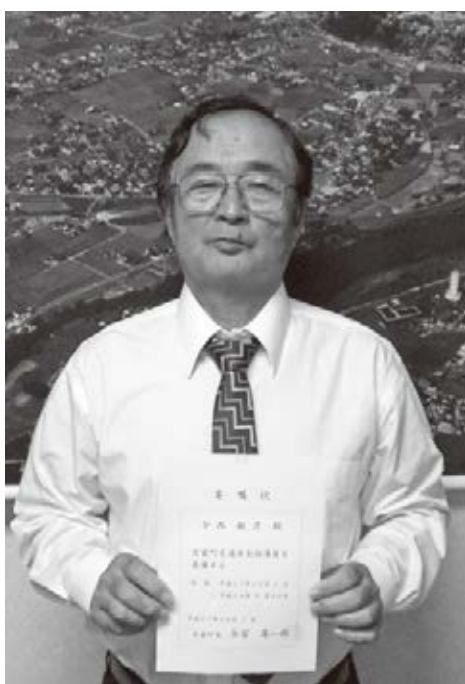
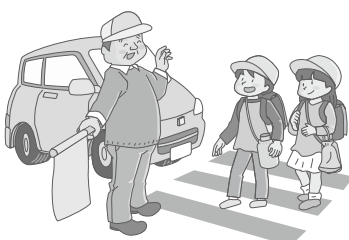

▲今西さん

# 秋の全国火災予防運動

「無防備な心に火災がかくれんぼ」

今年も11月9日から11月15日 吉富町でも次のとおり秋季火災までの1週間、恒例の「秋の全国火災予防運動」が行われ、吉富町でも次のとおり秋季火災予防運動を実施しますので、ご協力をお願いいたします。

## 《吉富町の実施事項》

- 防火意識の向上  
防火意識の向上を図り、火災の発生を防止するため期間中（11月9日～11月15日）は午後7時に役場のサイレンを鳴らします。
- 火災予防宣伝運動  
運動期間中、町消防団において消防自動車による火災予防巡回宣伝を数回実施し、この運動の趣旨の徹底を図ります。
- 夜間特別警戒の実施  
運動期間中、町消防団において夜間特別警戒を実施して不測の事態に備えるとともに町民の安全を図ります。
- 消防団員訓練の実施  
運動期間中、火災多発時期を迎えるため消防団員の訓練（中継放水訓練等）を行います。
- 防災行政無線での放送  
運動期間中の町消防団活動及び防火意識の向上について防災行政無線で放送し、町民にこの運動の趣旨の徹底を図ります。

吉富町・吉富町消防団

## 11月は国民健康保険税の納期です

11月は、国民健康保険税第5期分の納期です。  
町税は納期限内に納めましょう。納期限を過ぎると、延滞金も生じてきますので、ご注意ください。

### 《口座振替を利用しませんか？》

吉富町では、町の公金（税金や使用料など）のお支払いに、口座振替を推進しています。口座振替は、納めに行く手間が省け、納め忘れの心配もなく、大変便利です。  
ぜひご利用ください。

国税庁

## 「税務調査・徴収の仕事」 動画で配信中!



税金の滞納は  
見逃さない!

税の役割と税務署の仕事 検索

税を考える週間

平成27年11月11日(水)～17日(火)



## 社会保障・税番号制度



あなたにも、マイナンバー。はじまります。

税の分野でも社会保障・税番号制度が導入され、平成28年1月以降順次、税務関係書類に個人番号（マイナンバー）・法人番号を記載することになります。

税務関係書類への番号記載時期

|         | 記載対象                         |
|---------|------------------------------|
| 所得税     | 平成28年1月1日の属する年分以降の申告書から      |
| 法人税     | 平成28年1月1日以降に開始する事業年度に係る申告書から |
| 法定調書    | 平成28年1月1日以降の金銭等の支払等に係る法定調書から |
| 申請書・届出書 | 平成28年1月1日以降に提出すべき申請書等から      |

詳しい情報は、国税庁ホームページ内  
「社会保障・税番号制度<マイナンバー>について」へアクセス

# 11月は『収納促進強化月間』です

～ 町税・使用料等の納期内納付をお願いします ～

町民の皆さんに納めていただく町税や使用料、負担金は福祉、医療、教育など住民の皆さんの生活を守り、住みよい町づくりのための貴重な財源です。

町税などの滞納が増えてくると、行政サービスの低下をまねくばかりか、正しく納付されている方々との不公平が生じてきます。

吉富町では、11月を「収納促進強化月間」として、税負担等の公平性を保ち健全な行財政運営のため、滞納処分や民事請求など法的措置を強化した取り組みを行っています。

## ◇納期限内の自主納付を…

税金や料金は、本来定められた納期限までに自主的に納めていただくものです。

町は、『納期限内の自主納付』を推進しています。住民サービスの維持向上や活力ある町づくりのため、納期限を守りましょう。

## ◇そのままにせず必ず連絡を

督促状や催告書が届いたときは、早急に納めてください。万が一納められない事情があるときは、そのままにせず、必ず担当課へ連絡し、納付相談をしてください。

## ◇納期を過ぎると…

納期限が過ぎても納付しないことを滞納といい、滞納すると納期限後20日以内に『督促状』が送付されます。

督促状を発送した日から10日を経過した日までに完納しないときは、滞納者の財産を差押えなければならず、法で定められています。

また、滞納した場合には、本来納めるべき税金のほかに、延滞金などを納めなければならなくなります。

## ◇納付は便利な口座振替で!

役場や金融機関の窓口で納付する際、時間的に余裕がなく、つい納め忘れてしまう方には『口座振替』による納付をお勧めします。

預貯金口座から、税金や各種料金を振替納付する方法で、使用する通帳と届出印鑑があれば、役場や金融機関の窓口で簡単に手続きができます。

## ◆滞納をそのままにすると…

滞納の状態が続くと財産調査を行います。

勤務先や取引先などに連絡が行くことになり、給与や預貯金、不動産、その他財産の差押といった滞納処分、裁判所による支払督促請求や建物明渡しといった民事訴訟での解決を図ることになります。

昨年の強化月間中にも、滞納処分による強制徴収を行いました。

今年度についても滞納処分や公売などの処分を実施します。

また、福岡県との連携による共同滞納整理が行われており、悪質な滞納者は県へ引継がれ、県職員による直接徴収として滞納処分されています。

## ◎町税などをどうしても納められない場合は ご相談を

事情により納期限までに納付できない場合は、早急に担当窓口へ相談してください。

### 問い合わせ

- ◎税 務 課(24-1125) 町税・国民健康保険税
- ◎健康福祉課(24-1123) 住宅使用料・保育料・後期高齢者医療保険料・介護保険料など
- ◎上下水道課(24-4074) 上下水道料金・下水道受益者負担金など
- ◎産業建設課(24-4073) 河川占用料・漁港使用料など
- ◎教 務 課(22-1944) 奨学金返還

# 軽自動車税の税率が改正されました

## ①原動機付自転車、小型特殊自動車及び二輪車の税率が変わります

平成28年度課税から、次の車種について新税率が適用されます。

※当初、平成26年度税制改正により平成27年度課税から税率の引き上げを実施する予定でしたが、平成27年度税制改正により実施時期が1年間延長されました。

| 車種       | 区分             | 現行     | 改正後    |
|----------|----------------|--------|--------|
| 原動機付自転車  | 50cc以下         | 1,000円 | 2,000円 |
|          | 50cc超90cc以下    | 1,200円 | 2,000円 |
|          | 90cc超125cc以下   | 1,600円 | 2,400円 |
|          | ミニカー           | 2,500円 | 3,700円 |
| 二輪の軽自動車  | 125cc超250cc以下  | 2,400円 | 3,600円 |
| 二輪の小型自動車 | 250cc超         | 4,000円 | 6,000円 |
| 小型特殊自動車  | 農耕作業用(トラクターなど) | 1,600円 | 2,400円 |
|          | その他(フォークリフトなど) | 4,000円 | 5,900円 |

## ②軽自動車税の重課が導入されます

軽自動車のグリーン化を進める観点から、最初の新規検査年月から13年を経過した四輪以上及び三輪の軽自動車について、平成28年度課税分の軽自動車税より、標準税率の約20%の重課が行われます。

- (1) 平成27年3月31日以前に最初の新規検査を受けた車両 …… 現行通り
- (2) 平成27年4月1日以後に最初の新規検査を受けた車両 …… 新税率
- (3) (1) (2) いずれの場合も、最初の新規検査を13年経過した車両 …… 重課税率

| 車種区分 |      | (1) 現行 | (2) 新税率 | (3) 重課税率 |         |         |
|------|------|--------|---------|----------|---------|---------|
| 軽自動車 | 三輪   | 3,100円 | 3,900円  | 4,600円   |         |         |
|      | 四輪以上 | 乗用     | 自家用     | 7,200円   | 10,800円 | 12,900円 |
|      |      |        | 営業用     | 5,500円   | 6,900円  | 8,200円  |
|      |      | 貨物     | 自家用     | 4,000円   | 5,000円  | 6,000円  |
|      |      |        | 営業用     | 3,000円   | 3,800円  | 4,500円  |

※最初の新規検査とは、自動車検査証の「初度検査年月」のことです。平成28年度から重課税率が適用されるのは、平成14年以前に最初の検査を受けた車両です。(2)に該当するものについては、エコカーに限り、軽減があります。

## ③グリーン化特例が導入されます

平成27年4月1日から平成28年3月31日までに新規取得した四輪以上及び三輪の軽自動車(※新車に限ります)で、一定の環境性能を有するものについて、平成28年度分の軽自動車税の税率を軽減する特例措置(グリーン化特例)が導入されます。

| 対象車                               |                       | 内容      |
|-----------------------------------|-----------------------|---------|
| 電気自動車、天然ガス自動車(ポスト新長期規制からNOx10%低減) |                       | 概ね75%軽減 |
| ガソリン車<br>ハイブリット車                  | ・乗用車 平成32年度燃費基準+20%達成 | 概ね50%軽減 |
|                                   | ・貨物車 平成27年度燃費基準+35%達成 |         |
|                                   | ・乗用車 平成32年度燃費基準 達成    | 概ね25%軽減 |
|                                   | ・貨物車 平成27年度燃費基準+15%達成 |         |

※該当区分については、車検証の備考欄で確認できます。

(グリーン化特例を適用した場合の税率)

| 車種区分 |      | 標準税率   | 75%軽減  | 50%軽減   | 25%軽減  |        |        |
|------|------|--------|--------|---------|--------|--------|--------|
| 軽自動車 | 三輪   | 3,900円 | 1,000円 | 2,000円  | 3,000円 |        |        |
|      | 四輪以上 | 乗用     | 自家用    | 10,800円 | 2,700円 | 5,400円 | 8,100円 |
|      |      |        | 営業用    | 6,900円  | 1,800円 | 3,500円 | 5,200円 |
|      |      | 貨物     | 自家用    | 5,000円  | 1,300円 | 2,500円 | 3,800円 |
|      |      |        | 営業用    | 3,800円  | 1,000円 | 1,900円 | 2,900円 |



# マイナンバー制度のお知らせ

## 通知カード・個人番号カードについて

平成27年10月から順次、各世帯ごとに簡易書留で、通知カードの送付が開始しました。全国一斉に送付されているので、実際に受け取るのは10月後半～11月中旬を予定しています。(12月末までに手元に届かない場合は、役場までご連絡ください。)更に、平成28年1月からは申請をした方に個人番号カードの交付が始まります。個人番号カードの申請は、通知カードに同封されている交付申請書や、スマートフォン、自宅のパソコン等で行うことができます。顔写真付きのプラスチック製のICカードで、運転免許証等と同じように、本人確認書類としても使用することができます。初回の交付手数料は無料ですので、この機会に是非ご検討されてください。

### ●通知カードと個人番号カード交付申請書の見本

(オモテ)



(ウラ)



上部が通知カードです。

キリトリ線より下が個人番号カード交付申請書です。

### ●個人番号カード(見本)



### ●個人番号カードコールセンター(全国共通ナビダイヤル)

通知カード、個人番号カードに関する問い合わせ

- 日本語窓口: 0570-783-578
  - 外国語窓口: 0570-064-738
  - 受付時間 平日8:30~22:00 土日祝9:30~17:30
- ※一部IP電話等で繋がらない場合は050-3818-1250へおかけください。

### ●マイナンバーコールセンター(全国共通ナビダイヤル)

マイナンバー制度や法人番号に関する問い合わせ

- 日本語窓口: 0570-20-0178
  - 外国語窓口: 0570-20-0291
  - 受付時間 平日9:30~22:00 土日祝9:30~17:30
- ※一部IP電話等で繋がらない場合は、050-3816-9405へおかけください。  
 ※ナビダイヤルは通話料がかかります。  
 ※外国語窓口は、英語、中国語、韓国語、スペイン語、ポルトガル語に対応しています。

## 納めた国民年金保険料は全額が社会保険料控除の対象です。

国民年金保険料は所得税法及び地方税法上、健康保険や厚生年金などの社会保険料を納めた場合と同様に、社会保険料控除としてその年の課税所得から控除され、税額が軽減されます。

控除の対象となるのは、平成27年1月から12月までに納められた保険料の全額です。過去の年度分や追納された保険料も含まれます。

また、ご自身の保険料だけではなく、配偶者やご家族（お子様等）の負担すべき国民年金保険料を支払っている場合、その保険料も合わせて控除が受けられます。

なお、平成27年中に納付した国民年金保険料について、社会保険料控除を受けるためには、年末調整や確定申告を行うときに、領収証書など保険料を支払ったことを証明する書類の添付が必要となります。

このため、平成27年1月1日から9月30日までの間に国民年金保険料を納付された方には、11月上旬に日本年金機構から「社会保険料（国民年金保険料）控除証明書」が送られますので、申告書の提出の際には必ずこの証明書または領収証書を添付してください。（平成27年10月1日から12月31日までの間に、今年をはじめ国民年金保険料を納められた方は、翌年の2月上旬に送られます。）

税法上とても有利な国民年金は、老後はもちろん不慮の事故など万一のときにも心強い味方となる制度です。保険料は納め忘れのないようキチンと納めましょう。



## 年金の請求・相談は「街角の年金相談センター中津」で

吉富町の方も年金についての請求・相談は「街角の年金相談センター中津」で、出来ます。ご利用の際は、必ず電話で予約してください。

- 場 所 中津市役所 別棟2階
- 時 間 午前8時30分～午後5時15分（土、日、祝日、年末年始を除く）
- 業務内容 厚生年金保険・国民年金の年金請求手続き相談、各種届の受付等
- 予約専用電話番号 ☎0979-64-7990



## 吉富町男女共同参画講演会

男女共同参画社会とは、「男女が互いにその人権を尊重しつつ責任も分かち合い、性別にかかわらず、その個性と能力を十分に発揮することができる社会」です。

吉富町では、男女共同参画社会を確立し、「男女が互いに思いやり、自分らしく、ともに生きるまち」を目指しており、その活動のひとつとして今年も講演会を開催いたします。

本当はそんなにむずかしいことではない「男女共同参画」。多くの町民の方々のご参加をお待ちしております。

- 講師 日高 邦博さん(兼業主夫!)  
競艇ボートレーサー日高逸子さんの夫です。
- 演題 主婦と主夫、かなで書けば同じ「しゅふ」  
～思いやりとありがとうのある暮らし～

日時 平成27年11月6日[金]  
午後1時30分～午後3時00分

場所 吉富フォーユー会館 2階 研修室

入場  
無料



■講師 日高邦博氏  
プロフィール

新潟県出身で平成8年に日高逸子さんと結婚。妻はボートレーサーであるため、ひと月の3分の2はレースで不在となる。その妻に代わり二人の娘の育児と家事を担当し、様々な試練と遭遇しながらも、男性ならではの視点や新しいライフスタイルに挑戦。

大切なのは、「互いを思いやる気持ち」そして「孤立をしない、させない」とこと提唱する。



妻 逸子さん



Information 「特設人権相談所」の開設について

法務局と行橋人権擁護委員協議会では、次のとおり「特設人権相談所」を開設します。離婚・相続・家庭内のもめごと・隣近所とのトラブル・学校や職場におけるいじめ・差別など、悩みや困りごとがあれば、一人で悩まずに、どのようなことでもお気軽にご相談ください。

なお、相談は無料で、秘密は固く守られます。

■日 時 平成27年12月4日(金)  
午前10時から午後3時まで

■場 所 吉富フォーユー会館

■相談員 法務局職員・人権擁護委員

※事前の予約は必要ありませんので、上記相談場所に直接お越しください。

■問い合わせ 福岡法務局行橋支局 総務係  
☎0930-22-0476

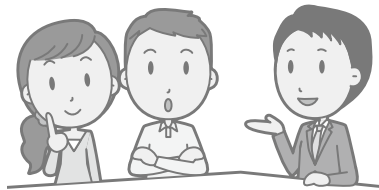

Information 豊前法律相談センター 無料法律相談のお知らせ

■相談時間 火・木・金曜日  
午後2時00分～午後4時30分(祝日は除く)

■場 所 豊前法律相談センター  
(豊前商工会議所2階 豊前市民会館前)

■相談内容 土地、離婚、相続などあらゆる法律問題

■相談料 吉富町に住所を有する方は、一年度に1回30分のみ無料となります。  
(交通事故、多重債務相談は年間通じて無料です。)

■手 続 き ①役場住民課で相談紹介状(チケット)の交付を受ける。  
②法律相談センターに予約をする。  
☎0979-82-5272  
③相談紹介状(チケット)を持参して、法律相談センターで相談を受ける。

■相談期間 平成28年3月31日まで行っています。

上下水道課だより



上下水道の果たす役割について

今月は下水道が私たちの生活とどんな関わりがあるのか、説明します。

①川や海の水質を保つ。(公共水域の水質保全)

お風呂や台所で使われた生活排水が直接、川や海に流れないように下水管に集められ、終末処理場(吉富クリーンセンター)で処理され、きれいな水となつて海に流されます。

これにより、水路や川や海の水がきれいになり、豊かな自然環境が守られます。

②環境を改善し、町が清潔になる。(生活環境の改善)

家庭などから発生する生活排水が、側溝や水路に流されると、悪臭や蚊・ハエ等の発生原因になります。

下水道が整備されると、これらの水は直接下水管に流れるため、町が清潔になります。

③水洗トイレで快適な生活ができる。(トイレの水洗化)

下水道が整備されるとトイレの水洗化ができ、汲み取り式便所につきものの臭いに悩まされることなくになります。

下水道を整備することで以上のような効果があり、安全で衛生的な生活を送ることができま

す。しかし、本町では、まだ下水道が整備されていない区域もありますので、これからさらに整備を進めていく必要があります。

今後とも皆様のご理解とご協力をお願いいたします。

【問い合わせ】 上下水道課

# 財政事情の公表

地方自治法第243条の3第1項及び吉富町財政事情書の作成及び公表に関する条例に基づき、平成26年度決算及び平成27年度上半期の財政事情を別紙のとおり公表します。

平成27年10月30日

吉富町長 今富 壽一郎

## 【公表内容】

- ①平成26年度一般会計決算の状況
- ②平成27年度一般会計予算の執行状況
- ③財産の状況
- ④地方債及び一時借入金の状況
- ⑤特別会計予算の状況  
(平成26年度決算・平成27年度予算執行状況)

## ①平成26年度一般会計決算の状況

### (1)総括

決算額は、歳入歳出ともに前年度に比べ増加しました。実質収支（歳入歳出の差引から翌年度に繰り越す財源を除いた額）は、166,605千円の黒字となりましたが、歳出の伸びが大きく、昨年度に比べ黒字額は縮小しています。

(単位：千円、%)

| 区 分               | 平成26年度    | 平成25年度(参考) | 対前年度増減率 |
|-------------------|-----------|------------|---------|
| 歳 入 総 額           | 3,545,662 | 3,492,894  | 1.5     |
| 歳 出 総 額           | 3,350,170 | 3,210,744  | 4.3     |
| 歳入歳出差引額(A)        | 195,492   | 282,150    | ▲ 30.7  |
| 翌年度へ繰越すべき財源(B)    | 28,887    | 8,779      | 229.0   |
| 実 質 収 支 (A) - (B) | 166,605   | 273,371    | ▲ 39.1  |

### (2)歳入の状況

歳入の内訳では、国庫支出金（△145,673千円）、繰入金（+152,683千円）の増減が大きくなっています。国庫支出金の減は前年度に交付された地域の元気臨時交付金（198,091千円）の反動減、繰入金の増は地域の元気臨時交付金基金の取崩し（100,201千円）や地域福祉基金の取崩し（75,203千円）が主な要因です。

(単位：千円、%)

| 科 目         | 平成26年度    | 平成25年度(参考) | 対前年度増減率 | 用 語 説 明                                                                                                     |
|-------------|-----------|------------|---------|-------------------------------------------------------------------------------------------------------------|
| 町 税         | 719,596   | 702,806    | 2.4     | 皆さんが町に支払った税金【町民税(個人・法人)、固定資産税、軽自動車税、たばこ税など】                                                                 |
| 地方譲与税       | 20,385    | 21,444     | ▲ 4.9   | 皆さんが国に支払った税金の一部が町の道路延長や面積に応じて町に分配される【地方揮発油譲与税、自動車重量譲与税など】                                                   |
| 利子割交付金      | 1,547     | 1,593      | ▲ 2.9   | 貯金利子に課税される県民税の一部が個人県民税額の割合に応じて町に分配される                                                                       |
| 配当割交付金      | 4,934     | 2,649      | 86.3    | 上場株主などの配当等に課税される県民税の一部が個人県民税額の割合に応じて町に分配される                                                                 |
| 株式等譲渡所得割交付金 | 2,755     | 3,987      | ▲ 30.9  | 株式等譲渡所得等に課税される県民税の一部が個人県民税額の割合に応じて町に分配される                                                                   |
| 地方消費税交付金    | 67,650    | 53,766     | 25.8    | 地方消費税として課税される県民税の一部が一定の基準によって町に分配される                                                                        |
| 自動車取得税交付金   | 3,226     | 7,258      | ▲ 55.6  | 自動車取得の際に県に支払った自動車取得税が市町村の道路延長や面積に応じて町に分配される                                                                 |
| 地方特例交付金     | 3,480     | 3,250      | 7.1     | 国の方針による減税で減収となった町税の一部を補てんするために国から町へ分配される                                                                    |
| 地方交付税       | 1,113,546 | 1,163,024  | ▲ 4.3   | 『普通交付税』…所得税、法人税などの国税、法定5税を財源に、全国どの市町村に住んでも一定水準の行政サービスが受けられるよう国から町へ分配される<br>『特別交付税』…その年の災害など特殊な事情で国から町へ分配される |

|             |           |           |        |                                                          |
|-------------|-----------|-----------|--------|----------------------------------------------------------|
| 交通安全対策特別交付金 | 838       | 962       | ▲ 12.9 | 交通違反の反則金を財源に、道路照明灯、カーブミラーなどの道路交通安全施設を作るために国から町へ分配される     |
| 分担金及び負担金    | 74,837    | 78,657    | ▲ 4.9  | 皆さんがサービスを利用するときに支払ったお金<br>【保育所保育料、健診負担金など】               |
| 使用料及び手数料    | 37,890    | 41,219    | ▲ 8.1  | 証明書発行時の手数料や町施設を利用したときの利用料など【住民票等の発行手数料、町営住宅家賃、公共施設使用料など】 |
| 国庫支出金       | 355,770   | 501,443   | ▲ 29.1 | 町が行う特定の公共サービスに必要なお金の一部あるいは全部について、国から町に交付されるお金            |
| 県支出金        | 208,600   | 169,631   | 23.0   | 町が行う特定の公共サービスに必要なお金の一部あるいは全部について、県から町に交付されるお金            |
| 財産収入        | 4,357     | 11,070    | ▲ 60.6 | 町の定期預金(基金)の利子や町有地の貸付け、売払いで得た収入                           |
| 寄附金         | 10,070    | 5,110     | 97.1   | 町への寄附金                                                   |
| 繰入金         | 470,584   | 317,901   | 48.0   | 町の定期預金(基金)を取り崩したお金                                       |
| 繰越金         | 142,150   | 128,155   | 10.9   | 前年度からの繰越事業の財源として繰り越されたお金と前年度決算で残ったお金                     |
| 諸収入         | 43,866    | 42,392    | 3.5    | 他の収入科目に含まれない収入<br>【延滞金、預金利子、貸付金元利収入、雑入】                  |
| 町債          | 259,581   | 236,577   | 9.7    | 町の借入金で、町が事業などをする際にその財源として国や金融機関などから借りるお金                 |
| 合計          | 3,545,662 | 3,492,894 | 1.5    |                                                          |

### (3)歳出の状況

#### ①科目別内訳

科目別では、総務費(△111,510千円)、民生費(+82,963千円)などの増減が大きくなっています。総務費の減は減債基金・地域の元気臨時交付金基金積立金の減(△200,000千円)、民生費の増は臨時福祉給付金(+21,237千円)のほか、各種の福祉給付が増加したことが主な要因です。

(単位:千円、%)

| 科 目         | 平成26年度    | 平成25年度(参考) | 対前年度増減率 | 用 語 説 明                                     |
|-------------|-----------|------------|---------|---------------------------------------------|
| 議 会 費       | 61,353    | 60,881     | 0.8     | 議員報酬等議会の活動に要する経費                            |
| 総 務 費       | 510,285   | 621,795    | ▲ 17.9  | 庁舎の維持管理や町有地などの財産管理、戸籍、選挙、統計、徴税等に関する経費       |
| 民 生 費       | 1,092,469 | 1,009,506  | 8.2     | 社会福祉や高齢者、障害者、保育園、児童福祉等に関する経費                |
| 衛 生 費       | 269,243   | 270,597    | ▲ 0.5   | 保健衛生や環境衛生、し尿処理場、清掃施設などの運営や、水道施設への補助などに関する経費 |
| 労 働 費       | 0         | 0          | —       | 失業対策事業に関する経費                                |
| 農 林 水 産 業 費 | 45,547    | 38,487     | 18.3    | 農業や漁業の振興を図るための支援や、生産基盤などの整備に関する経費           |
| 商 工 費       | 11,365    | 10,034     | 13.3    | 商業や工業の振興に関する経費                              |
| 土 木 費       | 537,438   | 501,996    | 7.1     | 道路や河川、公園などの社会資本整備のための経費                     |
| 消 防 費       | 168,019   | 133,808    | 25.6    | 消防や火災予防などの災害対策のための経費                        |
| 教 育 費       | 436,160   | 368,413    | 18.4    | 教育委員会、小中学校教育、社会教育、スポーツ振興などに関する経費            |
| 公 債 費       | 218,201   | 195,184    | 11.8    | 国や金融機関から借りたお金の元金、利子の返済金                     |

|           |           |           |       |                                          |
|-----------|-----------|-----------|-------|------------------------------------------|
| 諸 支 出 金   | 90        | 43        | 109.3 | 他の支出科目に含まれない支出                           |
| 災 害 復 旧 費 | 0         | 0         | —     | 洪水、暴風、地震その他の災害によって被害を受けた施設等を原形に復旧するための経費 |
| 合 計       | 3,350,170 | 3,210,744 | 4.3   |                                          |

②性質別内訳

義務的経費は、特に福祉給付等の増に伴う扶助費の伸びが大きく、全体で7.2%の増となりました。投資的経費も、老人福祉センター改修事業などの新規事業の増加により39.2%の大幅増となっています。一方でその他経費は、前年度大幅に増加した基金への積み立ての反動減により積立金が51.8%の大幅減となった影響で減少しています。

(単位：千円、%)

| 性 質 別   | 平成26年度    | 平成25年度(参考) | 対前年度増減率 | 用 語 説 明                      |
|---------|-----------|------------|---------|------------------------------|
| 義務的経費   | 1,377,330 | 1,284,764  | 7.2     |                              |
| 人 件 費   | 572,876   | 568,491    | 0.8     | 職員の給料や手当、各種委員報酬などの経費         |
| 扶 助 費   | 586,253   | 521,089    | 12.5    | 子育て支援など社会保障に関する経費            |
| 公 債 費   | 218,201   | 195,184    | 11.8    | 町の借入金返済のための経費                |
| 投資的経費   | 521,917   | 375,043    | 39.2    |                              |
| 普通建設事業費 | 521,917   | 375,043    | 39.2    | 道路、学校、公共施設などの整備、改修等に関する経費    |
| 災害復旧費   | 0         | 0          | —       | 災害によって被害を受けた施設を原状に復旧するための経費  |
| その他経費   | 1,450,923 | 1,550,937  | ▲ 6.4   |                              |
| 物 件 費   | 363,218   | 335,988    | 8.1     | 光熱水費、消耗品、施設・機械等の保守管理などに関する経費 |
| 維持補修費   | 9,547     | 9,866      | ▲ 3.2   | 公共施設等の効用維持のために要する経費          |
| 補 助 費 等 | 489,946   | 473,081    | 3.6     | 町からの補助金、一部事務組合への負担金に関する経費    |
| 積 立 金   | 162,341   | 336,978    | ▲ 51.8  | 基金への積立金                      |
| 繰 出 金   | 425,871   | 395,024    | 7.8     | 他会計に支出する経費                   |
| 合 計     | 3,350,170 | 3,210,744  | 4.3     |                              |

(4)経常収支比率、実質公債費比率の状況（財政構造の弾力性）

①経常収支比率 86.7%（前年比+3.5%）

経常収支比率は、町税や地方交付税など、毎年経常的に入ってくるお金に対して、人件費や公債費など毎年経常的に出ていくお金の割合を示しています。

この比率が高くなるほど、他の臨時的、政策的な経費にお金を振り向ける余裕がないことになり、弾力的な財政運営が難しくなります。

本町は26年度の経常収支比率が86.7%となり、消費税増税の影響などで前年度から増加しましたが、県内平均の91.6%より大幅に良い数値となっています。

②実質公債費比率 6.7%（前年比△0.2%）

実質公債費比率は、収入される財源に占める借入金返済費用の割合をいいます。3カ年平均の値で判断します。

この数値が高くなるほど、他に振り向けるお金が減ることはもちろん、借入金の返済は一度増えてしまうと削減や先送りが困難なことから、財政の健全化に大きな影響があります。

本町では6.7%となっており、危険水準とされる早期健全化基準の2.5%を大幅に下回り、良好な状態と言えます。

## (5)地方債の状況

地方債の年度末残高は、2,455,871千円となり、前年度に比べ73,789千円増加しました。これは、地方交付税の財源不足分の振替えである臨時財政対策債の発行のほか、町営住宅の建替や公共施設の改修等のために新たな地方債を発行したことが主な要因です。

※地方債年度末現在高の推移 (単位:千円)

|         | 平成22年度    | 平成23年度    | 平成24年度    | 平成25年度    | 平成26年度    |
|---------|-----------|-----------|-----------|-----------|-----------|
| 臨時財政対策債 | 1,378,369 | 1,461,341 | 1,527,411 | 1,574,244 | 1,593,974 |
| その他の地方債 | 671,167   | 723,466   | 778,004   | 807,838   | 861,897   |
| 合計      | 2,049,536 | 2,184,807 | 2,305,415 | 2,382,082 | 2,455,871 |

(臨時財政対策債については、後年度に国から返済のための財源が100%手当てされます。その他の地方債の多くも返済のための財源が国から一部手当てされるものを活用しています。)

## (6)基金の状況

町の貯金である基金の残高は、2,625,726千円となり、前年度末に比べ167,858千円減少しました。これは、地域の元気臨時交付金基金の取り崩しや、老人福祉センター改修費の一部に充てた地域福祉基金の取り崩しが主な要因です。

※基金の年度末現在高の推移 (単位:千円)

|           | 平成22年度    | 平成23年度    | 平成24年度    | 平成25年度    | 平成26年度    |
|-----------|-----------|-----------|-----------|-----------|-----------|
| 財政調整基金    | 988,305   | 1,171,433 | 1,272,559 | 1,121,455 | 1,132,636 |
| 減債基金      | 247,645   | 247,753   | 247,828   | 347,894   | 347,983   |
| その他特定目的基金 | 967,971   | 1,086,029 | 1,223,743 | 1,324,236 | 1,145,107 |
| 合計        | 2,203,921 | 2,505,215 | 2,744,130 | 2,793,585 | 2,625,726 |

## (7)まとめ

平成26年度決算では、歳入は大幅に増えた前年をさらに上回りました。しかしながら、前年度と同様に基金の取り崩しなど一時的な歳入が依然として多く、継続して安定的な財政運営を行うためには、町が自主的に収入できる町税などの自主財源を増やしていくことが重要です。

また、歳出の面では、特に大規模な公共施設の整備・改修事業が重なり大幅な増加となりました。扶助費や公債費など削減が難しい義務的経費も増加傾向にあります。現在のところ、全体としては他自治体と比較しても良好な財政状況を維持できておりますが、将来的にも、少子高齢化による社会保障費の増加や多様化する住民ニーズへの対応、老朽化した公共施設の改修・更新など、多くの事業が予想されることから、将来の財政需要も見通しつつ、収支のバランスが取れた計画的な財政運営に努めてまいります。

②平成27年度一般会計予算の執行状況 (9月末現在)

(歳入)

(単位：千円)

| 款 別         | 現計予算額     | 収入済額      |
|-------------|-----------|-----------|
| 町 税         | 612,319   | 471,892   |
| 地 方 譲 与 税   | 17,000    | 6,200     |
| 利 子 割 交 付 金 | 1,400     | 626       |
| 配 当 割 交 付 金 | 800       | 604       |
| 株式等譲渡所得割交付金 | 300       | 0         |
| 地方消費税交付金    | 60,000    | 69,146    |
| 自動車取得税交付金   | 3,001     | 1,533     |
| 地方特例交付金     | 2,000     | 3,039     |
| 地方交付税       | 1,000,000 | 801,432   |
| 交通安全対策特別交付金 | 700       | 453       |
| 分担金及び負担金    | 78,166    | 31,627    |
| 使用料及び手数料    | 38,849    | 18,555    |
| 国庫支出金       | 426,991   | 135,160   |
| 県 支 出 金     | 197,083   | 27,297    |
| 財 産 収 入     | 6,491     | 2,346     |
| 寄 附 金       | 3         | 341       |
| 繰 入 金       | 546,879   | 0         |
| 繰 越 金       | 106,554   | 105,492   |
| 諸 収 入       | 53,222    | 7,784     |
| 町 債         | 285,600   | 0         |
| 合 計         | 3,437,358 | 1,683,527 |
| 収 入 率       |           | 49.0%     |

(歳出)

(単位：千円)

| 款 別         | 現計予算額     | 支出済額      |
|-------------|-----------|-----------|
| 議 会 費       | 66,555    | 36,808    |
| 総 務 費       | 552,971   | 193,649   |
| 民 生 費       | 1,172,065 | 478,376   |
| 衛 生 費       | 264,424   | 153,271   |
| 労 働 費       | 5         | 0         |
| 農 林 水 産 業 費 | 68,501    | 16,932    |
| 商 工 費       | 7,838     | 6,925     |
| 土 木 費       | 622,443   | 84,733    |
| 消 防 費       | 124,816   | 55,174    |
| 教 育 費       | 306,754   | 160,488   |
| 公 債 費       | 228,754   | 113,500   |
| 諸 支 出 金     | 192       | 0         |
| 予 備 費       | 1,738     | 0         |
| 災 害 復 旧 費   | 5,302     | 301       |
|             |           |           |
|             |           |           |
|             |           |           |
|             |           |           |
|             |           |           |
|             |           |           |
| 合 計         | 3,422,358 | 1,300,157 |
| 執 行 率       |           | 38.0%     |

※ただし、歳入・歳出ともに、前年度からの繰越明許費(187,013千円)を含んでいます。

③財産の状況

(平成27年9月末現在)

|                                |
|--------------------------------|
| 土 地<br>342,843㎡                |
| 建 物<br>29,164㎡                 |
| 基金・有価証券<br>・出資金<br>3,154,915千円 |

●一般会計債

(事業別) (単位：千円)

|            |                    |
|------------|--------------------|
| 漁港事業債      | 17,265<br>0.9%     |
| 町営住宅債      | 189,006<br>7.4%    |
| 教育施設債      | 29,063<br>1.4%     |
| 福祉施設債      | 9,000<br>0.4%      |
| 体育施設費      | 77,164<br>2.5%     |
| 水道施設債      | 113,935<br>5.4%    |
| 防災事業債      | 164,955<br>4.8%    |
| 吉富駅前周辺整備事業 | 134,857<br>6.1%    |
| 災害復旧事業債    | 22,522<br>1.1%     |
| 減税補てん債     | 55,886<br>3.0%     |
| 臨時税収補てん債   | 7,806<br>0.5%      |
| 臨時財政対策債    | 1,536,074<br>66.5% |

2,357,533

④地方債及び一時借入金の状況

(平成27年9月末現在)

(借入先別) (単位：千円)

|                   |                      |
|-------------------|----------------------|
| 財務省               | 1,214,005<br>(48.0%) |
| ゆうちょ銀行<br>かんぽ生命保険 | 299,693<br>(15.1%)   |
| 地方公共団体金融機構        | 663,720<br>(28.5%)   |
| 銀行等               | 180,115<br>(8.4%)    |

●水道事業債

(単位：千円)

|            |                 |
|------------|-----------------|
| 水道事業債      | 197,579         |
| 財務省        | 139,709 (70.7%) |
| 地方公共団体金融機構 | 57,870 (29.3%)  |

●公共下水道事業債

(単位：千円)

|                |                   |
|----------------|-------------------|
| 公共下水道事業債       | 2,059,675         |
| 財務省            | 1,037,126 (50.3%) |
| ゆうちょ銀行・かんぽ生命保険 | 805,089 (39.1%)   |
| 地方公共団体金融機構     | 217,460 (10.6%)   |

⑤ 特別会計予算の状況 (単位：千円、%)

(1) 国民健康保険特別会計

平成26年度決算

| 区 分         | 26年度    | 25年度(参考) | 対前年度増減率 |
|-------------|---------|----------|---------|
| 歳入総額        | 889,194 | 834,984  | 6.5     |
| 歳出総額        | 826,130 | 774,031  | 6.7     |
| 歳入歳出<br>差引額 | 63,064  | 60,953   | 3.5     |

平成27年度予算執行(9月末現在)

| 歳 入  |         | 歳 出  |         |
|------|---------|------|---------|
| 予算現額 | 929,496 | 予算現額 | 929,496 |
| 収入済額 | 408,417 | 支出済額 | 391,410 |
| 収入率  | 43.9    | 執行率  | 42.1    |

(2) 奨学金特別会計

平成26年度決算

| 区 分         | 26年度   | 25年度(参考) | 対前年度増減率 |
|-------------|--------|----------|---------|
| 歳入総額        | 21,788 | 22,415   | ▲2.8    |
| 歳出総額        | 16,691 | 17,162   | ▲2.7    |
| 歳入歳出<br>差引額 | 5,097  | 5,253    | ▲3.0    |

平成27年度予算執行(9月末現在)

| 歳 入  |        | 歳 出  |        |
|------|--------|------|--------|
| 予算現額 | 24,964 | 予算現額 | 24,964 |
| 収入済額 | 11,776 | 支出済額 | 7,799  |
| 収入率  | 47.2   | 執行率  | 31.2   |

(3) 後期高齢者医療特別会計

平成26年度決算

| 区 分         | 26年度   | 25年度(参考) | 対前年度増減率 |
|-------------|--------|----------|---------|
| 歳入総額        | 97,648 | 94,673   | 3.1     |
| 歳出総額        | 95,078 | 92,480   | 2.8     |
| 歳入歳出<br>差引額 | 2,570  | 2,193    | 17.2    |

平成27年度予算執行(9月末現在)

| 歳 入  |         | 歳 出  |         |
|------|---------|------|---------|
| 予算現額 | 103,057 | 予算現額 | 103,057 |
| 収入済額 | 37,599  | 支出済額 | 30,099  |
| 収入率  | 36.5    | 執行率  | 29.2    |

(4) 公共下水道事業特別会計

平成26年度決算

| 区 分             | 26年度    | 25年度(参考) | 対前年度増減率 |
|-----------------|---------|----------|---------|
| 歳入総額            | 335,703 | 269,359  | 24.6    |
| 歳出総額            | 324,894 | 256,669  | 26.6    |
| 翌年度へ<br>繰越すべき財源 | 848     | 3,000    | ▲71.7   |
| 歳入歳出<br>差引額     | 9,961   | 9,690    | 2.8     |

平成27年度予算執行(9月末現在)

| 歳 入  |         | 歳 出  |         |
|------|---------|------|---------|
| 予算現額 | 473,311 | 予算現額 | 473,311 |
| 収入済額 | 30,915  | 支出済額 | 85,009  |
| 収入率  | 6.5     | 執行率  | 18.0    |

※ただし、歳入・歳出ともに、前年度からの繰越明許費(42,300千円)を含んでいます。

(5) 水道事業会計

平成26年度決算

| 区 分   | 金 額     |
|-------|---------|
| 総 収 益 | 167,579 |
| 総 費 用 | 149,689 |
| 差 引 額 | 17,890  |
| 資本的収入 | 18,896  |
| 資本的支出 | 85,090  |

平成27年度予算執行(9月末現在)

| 収 入   |         |        | 支 出   |         |        |
|-------|---------|--------|-------|---------|--------|
| 区 分   | 予算額     | 執行済額   | 区 分   | 予算額     | 執行済額   |
| 収益的収入 | 170,952 | 95,077 | 収益的支出 | 170,959 | 42,589 |
| 資本的収入 | 37,403  | 414    | 資本的支出 | 111,892 | 11,256 |

※前年度からの繰越を含んでいます。

## 臨時福祉給付金の申請は、お済みですか？



申請受付期限 **11月30日まで**

この臨時福祉給付金について、支給対象となる方にはすでに吉富町から申請書類を送付しています。

この申請受付期限は11月30日までとなっております。申請書類を早めに提出してください。

### ※臨時福祉給付金 添付書類について

現在、申請受付をしています。申請には申請書、添付書類（本人確認書類・振込み口座確認書類等）の提出が必要です。

郵送で届いた申請書類の中に、添付書類漏れの方が多く見受けられます。郵送で申請される方は、添付書類について確認のうえ、送付してください。（添付書類がそろっていないと、給付金の支給ができません）  
～ 健康福祉課窓口での申請も受付けています。～

郵送先 〒871-8585 吉富町大字広津226番地1  
吉富町役場 健康福祉課

## 病児・病後児保育ってなあに？

病気で熱がある、あるいは熱が下がったけれど、登校、登園できない等のお子さんを日中お預かりして、保護者に代わってお子さんを看護します。子どもが病氣中でも安心して仕事等をしてもらえるよう子育てを支援します。

### ◎まずは、登録票の提出をしてください◎

利用される方は、事前登録が必要です。予め登録票を役場健康福祉課に提出してください。

### ◎前日17時までに利用予約をお願いします◎

かかりつけ医が「入院の必要がなく保育室の利用が可能」と判断したお子さんが利用できます。利用される時は、申請書に必要な事項を記入し、かかりつけの先生に記載してもらい、前日17時までに東病院に提出してください。

対象児童は、生後3ヶ月から小学校6年生までの児童となっています。

- 実施施設 東病院付設「病児保育ラビット」
- 保育時間 月曜日から土曜日の  
午前8時から午後5時30分の間  
連続7日間利用可能です。
- 利用料金 1人1日 2,000円  
但し、生活保護世帯の方は無料  
住民税非課税世帯は500円  
所得税非課税世帯は1,000円となっています。

●問い合わせ 健康福祉課

## 平成28年度 認可保育所入所申込みについて

平成28年4月からの認可保育所の新規入所申込みを受付けます。

受付期間 **平成27年11月2日[月]～平成27年11月30日[月]**

申込書等配布及び提出場所 役場健康福祉課  
※申込書等の書類は、町ホームページからも取得できます。



### 町内認可保育所の連絡先等

|    | 保育所名             | 定員   | 保育可能年齢  | 住所・電話番号                    |
|----|------------------|------|---------|----------------------------|
| 私立 | 昭和保育園            | 120人 | 生後3ヶ月から | 吉富町大字小犬丸575番地1<br>☎24-2564 |
| 私立 | わかば乳児保育所         | 45人  | 生後2ヶ月から | 吉富町大字楡生181番地2<br>☎25-0967  |
| 町立 | 吉富保育園<br>(こどもの森) | 90人  | 満1歳から   | 吉富町大字今吉21番地1<br>☎22-6588   |

※町外の認可保育所や認定こども園入所を希望する場合も、吉富町に申し込んでください。

※利用者の決定は、書類等審査により行います。申込み先着順ではありません。

※来年度入所継続の申込みについては、別途お知らせします。

『放課後児童クラブの利用申込み』については、平成27年12月号に掲載します。



### 英会話であそぼう

子育て支援センターでは、毎月第2・第4水曜日に英会話ふれあい事業としてジリアン先生によるレッスン「英会話であそぼう」を行っています。

朝のあいさつ、ハローソングから始まりABCソング、アルファベットカード、動物カードを繰り返しスピーキング、絵本やカードゲーム、歌♪ヘッド・ショルダー・ニー・アンド・トウのリズムに合わせて身体をかがめたり起こしたりのダンスなど、親子で自然に楽しく英会話にふれあうことができます。参加しませんか!!

※現在、子育て支援センター内工事のため駐車場は、フォーユー会館前駐車場をご利用願います。



「歌に合わせて・ダンスあそび」



## 子育て支援センターだより

### 11月の活動予定



●活動時間は、10:30~11:30です。  
●開始時間の10分前までにお集まりください。

- | ●実施日●  | ●特別行事●                |
|--------|-----------------------|
| 4日(水)  | ● リトミック               |
| 9日(月)  | ● ちびっこピック             |
| 11日(水) | ● 英会話ふれあい事業 (英会話で遊ぼう) |
| 14日(土) | ● 食育講演会 (フォーユー会館)     |
| 18日(水) | ● 絵本読み聞かせ (おはなし会)     |
| 25日(水) | ● 英会話ふれあい事業 (英会話で遊ぼう) |

☐利用時間/毎週月曜日~金曜日(祝日はお休みです)  
午前9:00~12:00  
午後1:00~4:00  
子育て相談は、電話、面接等で随時行っています。

☐利用対象者/0歳~小学校6年生までの児童とその保護者  
☐利用料/無料

## 吉富町地域包括支援センターだより

### 認知症キャラバン・メイト養成研修を開催します

この養成研修は、地域で暮らす認知症の人やその家族を応援する「認知症サポーター」をつくる「認知症サポーター養成講座」の講師役「キャラバン・メイト」を養成する研修です。

私たちの地域で「認知症サポーター」を増やす為にも、ぜひ参加してみませんか。

- ☐日時 12月3日(木) 午前9時30分~午後4時30分
- ☐場所 吉富フォーユー会館 2階 視聴覚室等
- ☐内容
  - ・認知症の理解について
  - ・認知症サポーター養成講座の企画・運営のポイントについて

●申込み 吉富町地域包括支援センターに11月25日(水)までに申し込んでください。



### 11月の物忘れ相談会のお知らせ

認知症はだれもがかかる可能性がある病気です。早期に治療を開始すれば病気の進行を遅らせ症状を軽くすることができますと言われています。

専門の医師が認知症に関する相談をお受けしますので、お気軽にご相談ください。

- ☐日時 11月17日(火)  
午後0時30分から 午後1時30分
- ☐場所 吉富あいあいセンター
- ☐相談医 喜之道クリニック 広瀬 由喜 院長
- ☐相談料 無料

予約制です。希望される方は前日(16日)午前中までに吉富町地域包括支援センターに申し込みをしてください。

### あいあい喫茶を開催しています

触れあい・支えあい・助けあい・和みあい・  
とたくさんの **愛** があふれた喫茶です。

認知症や認知症の介護のことなど困っていることはありませんか。

同じような悩みを持っている方たちが集まり、情報交換や様々な体験を話す場です。心の疲れを癒しませんか。

家族の方だけでなく、だれでもくつろげる場所です。  
あいあい喫茶に来てみませんか。

- ☐日時 平成27年11月11日(水)・25日(水)  
午前10時から1時間程度
- ☐場所 老人福祉センター 一階サロン室
- ☐対象者 介護をしている方等

# 平成27年度 吉富町敬老会

9月18日(金)に、吉富フォーユー会館で「平成27年度吉富町敬老会」が開催されました。今富町長からの長寿を祝福する挨拶に次いで、記念品などの贈呈やご来賓による祝辞、吉富小学校児童による作文朗読があり、最後に吉富町寿会連合会の太田会長が謝辞を述べて式典を閉じました。

また、式典終了後は、ピンシヤン体操や演芸、カラオケが披露され、楽しいひとときを過ごしていただきました。

なお、本年度の対象者は1,017名(8月25日現在)でした。



## おじいちゃん、おばあちゃん いつまでも長生きしてね!

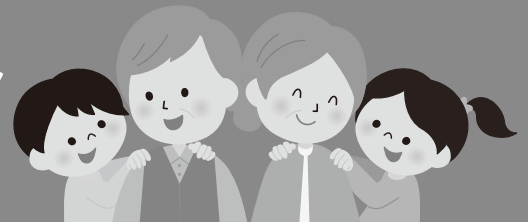

ぼくのおばあちゃんは、まい日、じてん車にのって会社に行きます。雨の日もカッパをきてせん力で見たとの人は、いつも、「元気がいいね。」と言います。いつも元気なおばあちゃんだけど、いちどだけねこんだ時がありました。のどが赤くはれて、こうねつがつづきました。いつも、おちゃんいっばいごはんをたべるのに、その時はぜんぜんたべなくて、水分しかとれませんでした。ぼくが、「だいじょうぶ。」とこえをかけると、おばあちゃんはすこしつらそうなかおで、「うん。」と答えました。ぼくは、つめたくひえたアイスノンのかえをもっていきました。おばあちゃんは、ニコリとわらって、「ありがとう。」といいました。ぼくは、いつもとちがうおばあちゃんを見て、すこしさみしい気持ちになりました。「早くなおるといいな。」と心で思いました。



もたのしいお話をしてくれていたそうです。おじいちゃんになくなった時、家ぞくみんなでたくさんないたそうです。おばあちゃんには、ぼくのことを、おじいちゃんの生まれかわりと言って、たいせつに思ってくれます。ぼくがしゅくだいをしていても、いっしょに見てくれるし、いっしょにねてくれます。

ぼくのおばあちゃんは、やさしくて、元気で、すごくパワフルです。いつまでも、かわらないおばあちゃんいてくれるために、ぼくはおばあちゃんのことをたいせつに、まもっていきたいと思います。ずっとずっと元気でいてね。だいすきだよおばあちゃん。



吉富小学校二年  
いけべりょう  
池部 綾

ぼくのおじいちゃんとおばあちゃん



ぼくのばあちゃん

吉富小学校四年  
平松 仁  
ひらまつ じん

ぼくのばあちゃんは、お母さんが仕事のとときに、ぼくのめんどうをみてくれます。まずばあちゃんは、ごはんを作ってくれます。ぼくが食べた後の食器をあらってくれます。その後ばあちゃんは、ソファーにすわってゆつくりしています。でもぼくが「買い物に行きたい。」と言うと、ばあちゃんは「だめ。」と言いながらも、結局は連れて行ってくれるやさしいばあちゃんです。でも、悪い事をしたからおこるときがものすごくこわいです。お母さんに聞いた話によると、ぼくがまだ小さかったころ、ばあちゃんは、毎日のように電車を見に吉富駅に連れて行ってくれたそうです。電車を見ると、ぐずずしていても泣きやむので、ばあちゃんはぼくを自転車の後ろに乗せて吉富駅に行くのが日課になっていました。その話を聞いて、ぼくは、ばあちゃんありがとうと思いましたが、ぼくは、はたらくき者です。ぼくのめんどうも見てください。ぼくが、たまに、自分の田んぼを見に行くと、その田んぼを見

たら帰ってきます。家に帰った後ばあちゃんは、テレビを見ています。その後は、いろんな部屋をかたづけたり、ほしてあるせんたくものをたたんで直したりします。それから、いとこの子どもを保育園にむかえに行きます。いつもいそがしいばあちゃんです。でも、どこに行くのも自転車なので、買い物などする時は、荷物が多くて大変だなあと思いました。だから、ぼくが大人になって車のめんきよを取ったら、ぼくの買った車に乗せて、買い物とか旅行とかに連れていってやりたいです。ばあちゃん、いつもありがとう。これからも元氣なばあちゃんであってくださ

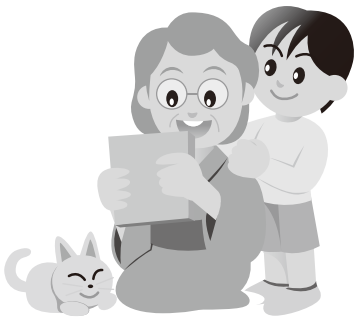

今年の夏休みは、本当に充実した夏休みでした。それは、おじいちゃんに、毎日、じゅう道を教えてもらったからです。毎日、暑い中、吉富中学校まで連れて行ってもらい、いろいろな技を教えてもらいました。おじいちゃんは、打ちこみや投げこみの相手もしてくれました。練習中、技がきまると、「その技はいい」と言つてぼくをほめてくれます。おじいちゃんにほめられると、ぼくは、もつと練習して強くなりたいと思います。数えるときりがなくらい、いろいろなことを教えてもらいました。

おじいちゃんは、今年で七十三才になります。でも、ものすごく元氣がいいです。朝ごはんも昼ごはんもたくさん食べます。夜ごはんは、あまり食べれないかなと思つていても夜ごはんもたくさん食べます。みんな、おじいちゃんの食べる量を見るとびっくりします。ぼくも、おじいちゃんみたいにたくさ

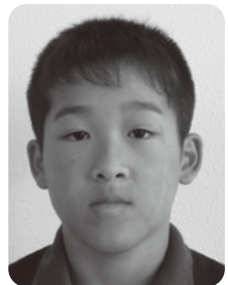

「おじいちゃんとおぼくがした夏休み」

吉富小学校六年  
八木 成勲  
やぎ なるひろ

今年

んごはんを食べて、体を大きくしたいです。

他の道場の人達と合同練習も行いました。強い道場も来ていたけど、ぼくは、誰にも負けませんでした。おじいちゃんと練習をがんばったからだと思います。

おじいちゃんと同じう道にうちこんだ夏休みは、本当に充実した夏休みでした。

# BOOK

## 図書室からのお知らせ

図書室はフォーユー会館2階にあります。



新着図書のお知らせ

□一般書

- 『あさが来た 上』
- 『あさが来た Part1』 大森 美香
- 『きのうの影踏み』 辻村 深月
- 『悪道 五右衛門の復讐』 森村 誠一
- 『だから、生きる。』 つんく♬
- 『福岡こだわりの上等なランチ』
- 『図解マイナンバー制度早わかり』
- 『ディスプレイ収納のアイデア200』 他

□児童書

- 『かえうた戦隊タマゴレンジャー』 林木林
- 『水の国の迷路』 香川 元太郎
- 『アカシア書店営業中!』 濱野 京子 他

今月のピックアップ

『しゅわしゅわ村のだじゃれ大会』

作・絵／くせさなえ 出版／偕成社

しゅわしゅわ村には、おかしなだじゃれがいっぱい! だじゃれを楽しみながら、自然に手話がができるようになる手話絵本。見返しに指文字の解説あり。



## 月間ランキング 9月分

一般書

|     |                   |        |
|-----|-------------------|--------|
| 1位  | 意次ノ妄              | 佐伯 泰英  |
| 2位  | ちゃんぼん食べたかつ!       | さだまさし  |
| 3位  | おひとり様のふたり暮らし      |        |
| 4位  | 乙女のふろく            | 村崎 修三  |
| 5位  | 火花                | 又吉 直樹  |
| 6位  | くるねこ16            | くるねこ大和 |
| 7位  | 福岡御朱印を求めて歩く札所めぐり  |        |
| 8位  | 農家が教える産地のイチおし旬レシビ |        |
| 9位  | 恋せよ魂魄             | 仁木 英之  |
| 10位 | 姫神                | 安部 龍太郎 |

児童書

|     |                    |            |
|-----|--------------------|------------|
| 1位  | かいつソロリのようかい大うんどうかい | 原 ゆたか      |
| 2位  | あーとってよあー           | 小野寺 悦子     |
| 3位  | かとりせんこう            | 田島 征三      |
| 4位  | スイーツいっぱいキラキラめいるブック |            |
| 5位  | 昆虫の不思議             | 藤子・F・不二雄   |
| 6位  | としょかんへいこう          | 斉藤 洋       |
| 7位  | トリック・ホラー・ナイト       | マシュー・ラピルス  |
| 8位  | たとえば、せかいがゴロゴロだったら  | 高島 那生      |
| 9位  | そらとぶてっぼん           | 岡田 よしたか    |
| 10位 | ほねほねザウルス14         | ぐるーぶアンモナイト |

## Event News

### フォーユー会館催し物ご案内

11月

- 11/8** カラオケ日豊歌唱会発表会  
 ●開場/9:30 開演/10:00 ●入場料/無料  
 ●問い合わせ/今富 マサ子 ☎24-8996
- 11/15** 開店20周年記念 カラオケハッピー歌謡祭  
 ●開場/9:00 開演/9:30 ●入場料/無料  
 ●問い合わせ/窪田 チカ子 ☎25-0908
- 11/22** カラオケ友和会 秋の発表会  
 ●開場/9:00 開演/10:00 ●入場料/無料  
 ●問い合わせ/秋満 倉栄 ☎090-3738-8262
- 11/27** 吉富町寿会連合会 第3回紅白芸能合戦  
 ●開場/8:30 開演/9:00 ●入場料/無料  
 ●問い合わせ/教育委員会 ☎22-1944
- 11/28** ピアノ発表会  
 ●開場/13:00 開演/13:05  
 ●入場料/無料
- 11/29** ~ちょっとお洒落にクラシック~  
 ウィンターコンサート10th  
 ●開場/13:00 開演/14:00  
 ●入場料/自由席券…前売券¥3,500 当日券 ¥4,000  
 指定席券…前売券¥4,500 当日券 ¥5,000  
 ●問い合わせ/プリティーマン  
 (松田) ☎090-8919-8059  
 (野中) ☎080-1532-2455

## 絵本の読み聞かせ『おはなし会』

町内在住の未就学児を対象に絵本の読み聞かせを行います。紙芝居やパネルシアター、手遊び歌などをおりませながらの楽しい時間を親子で一緒にお過ごしください。

参加費は無料です。

- 日時 平成27年11月18日(水)  
午前10時30分から(30分程度)
- 場所 吉富町子育て支援センター
- 問い合わせ 教育委員会



## 人権講演会の開催について

人権問題への正しい理解をより一層深めていただくために講演会を次のとおり開催いたします。たくさんの住民のみなさんご参加をお待ちしております。

- 日時 平成27年12月8日(火)  
●受付/13:10~ ●講演/13:30~15:00
- 場所 吉富フォーユー会館2階研修室1、2
- 演題 人権落語「笑顔で語ろう人権問題」
- 講師 粗忽家勘心(そこつやかんしん)さん
- 主催 吉富町人権教育推進協議会

# 平成27年度 スポーツフェスタよしとみ

大会参加者募集!!

## 第7回吉富町卓球大会

- 開催日時 平成27年12月6日(日) 受付8:30～ 開会式9:00～
- 開催場所 吉富町体育館
- 参加資格 中学生以上の町内在住者、町内就業者、町内卓球クラブ所属者
- 種別
  - 団体戦
  - 個人戦(男女別シングルス)
- 団体戦の競技方法
  - 試合順  
第1試合:混合ダブルス→第2試合:女子シングルス→第3試合:男子シングルス
  - チーム編成
    - ①1チームは男女各2名以内とし、原則として3名以上で編成してください。
    - ②混合ダブルスは男女1名ずつとします。(シングルスとの選手の重複可)
    - ③女子が男子として出場しても良いものとします。
- 競技規則
  - 種別ごとにリーグ戦を行います。
  - 試合球は、日本卓球協会公認硬球(40mmプラスチック製ホワイトボール)を使用します。
  - 試合は、ラリーポイント制11点先取5ゲームマッチで行います。
  - 団体戦は、3試合のうち2勝以上した方のチームを勝ちとします。
 ※競技規則を変更する場合があります。

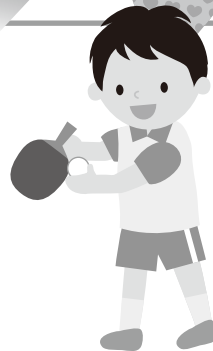

## 第28回吉富町バドミントン大会

- 開催日時 平成27年12月13日(日) 受付9:00～ 開会式9:30～
- 開催場所 吉富町体育館
- 参加資格 小学校5年生以上の町内在住者、町内就業者、町内バドミントンクラブ所属者
- 種別
  - A級(上級)男子/女子 …タイトルマッチ
  - B級(中級)男子/女子 …腕試しマッチ
  - C級(初級)フリー …親睦マッチ
 ※いずれもダブルスとします。
- 申込方法
  - ダブルス(ふたり一組)でお申込ください。
  - A級とB級は男女混合でも可とします。ただし、「男子の部」への出場となります。C級は男女の別はありません。
- 競技規則
  - 種別ごとにリーグ戦を行います。
  - 試合は、ラリーポイント制21点先取1ゲームマッチで行います。
  - 試合球は、A級とB級は水鳥球を、C級はビニールシャトルを使用します。
 ※競技規則を変更する場合があります。



- 参加費は、全て無料です。
- 大会内容を変更する場合があります。
- 吉富フォーユ一会館1階窓口にてお申し込みください。詳しくは、下記へお問い合わせください。
- 審判は相互審判とします。
- 申込期限は、平成27年11月20日(金)とします。

●問い合わせ・申込み 吉富フォーユ一会館内吉富町体育協会事務局 ☎22-1944

**吉富キッズクラブ通学合宿事業**

「キッズ・オータム合宿・プレ合宿」を実施しました!



10月4日(日)に、吉富キッズクラブ育成連絡協議会主催(会長:谷元 由美)による「キッズ・オータム合宿・プレ合宿」が実施され、12名の吉富小学校児童が参加しました。

プレ合宿では、10月25日(日)から実施される通学合宿事業「キッズ・オータム合宿」に向けてオリエンテーションを行った後、今吉地区の今吉敏之さん協力のもと、稲作体験を行いました。

はじめは慣れない手つきだった子ども達も、後半は上手に稲を掛け干しできるようになり、「稲作体験は大変で難しかったけど、上手にできるようになった。25日からの合宿も頑張りたい。」と感想を述べました。

今回、子ども達が掛け干ししたお米は、合宿中の食事用として提供していただきます。

ご協力いただいた皆様に、厚くお礼申し上げます。

吉富キッズクラブ育成連絡協議会

平成27年度スポーツフェスタ・ふくおか  
第58回福岡県民体育大会  
ソフトボール競技

築上郡チームが準優勝!



築上郡代表として出場した吉富町チーム

9月20日(日)に、古賀市で開催された大会に、築上郡代表として吉富町チームが出場しました。試合はパート別トーナメント方式で行われ、吉富町チームが見事に準優勝を飾りました。

築上郡代表チームは、築上郡ソフトボール大会(築上郡体育協会主催)が選考会を兼ねており、吉富町チームは昨年の郡大会を優勝して今回の県大会出場となりました。



平成27年度吉富町体育協会 第14回吉富町民ゴルフ大会開催

10月4日(日)に、吉富町体育協会ゴルフ部主催による「第14回吉富町民ゴルフ大会」が、中津カントリークラブにおいて開催され、さわやかな秋晴れのなか、54名のゴルフ愛好家の皆さんが親睦を深めながらプレーを楽しみました。

大会結果は次のとおりです。

【個人戦】

- ◎優勝:山本 史朗さん(小犬丸)
- ◎準優勝:花畑 明さん(小犬丸)
- ◎第3位:江崎 藏さん(直江)

【団体戦】

- ◎優勝:小犬丸
- ◎準優勝:別府
- ◎第3位:界木



山本史朗さん



小犬丸チーム

(左から:鍛冶幸平さん、花畑明さん、山本史朗さん、宇佐正人さん)

協力の  
お願い

## 埋蔵文化財包蔵地での工事の届出について

教育委員会では、現在、町内の<sup>ほうぞうちず</sup>包蔵地図(遺跡分布地図)の更新事業を実施しています。

専門員が町内を調査し、これまでに新たな埋蔵文化財(遺跡)も確認しています。

埋蔵文化財が確認された土地や埋蔵文化財があると考えられる土地は「包蔵地」として登録され、包蔵地内で工事を行う際は、事前に届け出ることが法律で義務付けられています。

包蔵地は調査などによって随時更新されています。住宅の新築・改築・建替えやその他各種工事を行う際は、工事予定地が包蔵地に該当していないか、必ず事前に教育委員会へお問い合わせください。

埋蔵文化財は、地中に埋まっている地域の歴史的遺産です。埋蔵文化財の保護に、住民皆さまのご理解とご協力をお願いいたします。

●問い合わせ・届出先 教育委員会

協力の  
お願い

## 11月は「子ども・若者育成支援 強調月間」です。

吉富町では、子どもたちが非行に走ることなく、また、犯罪に巻き込まれることなく健やかに育つことを願い、「吉富町子どもを見守る運動」や「一斉行動日の取組」を実施しています。皆さまのご理解とご協力をお願いします。

吉富小学校PTAでは、毎月一斉行動日に通学路に立ち、児童の下校を見守っています。(11月は17日(火)に行います。)

### ■児童の下校(学校を出る)時刻

| 全学年   | 火       | 午後3:30ごろ        |
|-------|---------|-----------------|
| 1年    | 月・水・木・金 | 午後3:00ごろ        |
| 2年    | 月・水・金   | 午後3:00ごろ        |
|       | 木       | 午後4:00～午後4:30ごろ |
| 3年    | 月・木・金   | 午後4:00～午後4:30ごろ |
|       | 水       | 午後3:00ごろ        |
| 4年～6年 | 月・水・木・金 | 午後4:00～午後4:30ごろ |

※上記は通常学校を出る時刻ですが、行事等の関係で変更する場合があります。

●問い合わせ 吉富町青少年育成町民会議事務局  
(吉富フォーユー会館内) ☎22-1944  
吉富小学校 ☎23-2179



## スポーツフェスタ・ふくおか「福岡県民体育大会」

### 第2回市町村対抗「福岡駅伝」吉富町体育協会チームが出場します!

11月22日(日)に、筑後市の筑後広域公園(筑後市大字津島831-1)で第2回市町村対抗「福岡駅伝(12:00スタート)」が開催され、吉富町からは、吉富町体育協会(会長:石井厚)で代表チームを編成し、出場します。

また、同じ会場では、郷土の名産品の展示販売や観光情報の展示、ゆるキャラによるPR活動などを行う『ふるさとフェア』、筑後地区の各飲食店が従業員に出している“まかない飯”の味を競う『まかない飯グランプリ』などが開催されます。

遠方ではありますが、当日は吉富チームを応援し、イベントやグルメを楽しみに筑後市までお出かけしてみたいはいかがでしょうか。

### ●イベントに関する問い合わせ

福岡県新社会推進部県民文化スポーツ課  
☎092-643-3407



# 第3回 吉富町寿会連合会 紅白芸能合戦

アトラクションもお楽しみに!

日時 平成27年 11月27日(金)

●開場 8:30 ●開演 9:00

会場 吉富フォーユー会館大ホール

●問い合わせ 吉富フォーユー会館内吉富町寿会連合会事務局 ☎22-1944

入場  
無料

※会員以外の方でも観覧できます。

寿会連合会の会員が「紅白」に分かれて得意の芸能を披露!



# お知らせ

## 講座

### 職業訓練講座の開講 (豊前地区職業訓練協会)

#### 【パソコン基礎講座】

- 訓練期間 11月27日～12月9日  
(月・水・金)
- 場所 豊前地域職業訓練センター  
(豊前市八屋1926番地)
- 対象者 初心者
- 費用 受講料8,220円  
別途テキスト代必要
- 定員 20名

#### 【アーク溶接特別教育】

- 訓練期間 11月27日～29日(金・土・日)
- 場所 豊前地域職業訓練センター  
(豊前市八屋1926番地)
- 対象者 未資格者
- 費用 受講料15,420円  
別途テキスト代必要
- 定員 20名

※その他、ガス溶接技能講習、年賀状作成講座、パワーポイント講座、高所作業車運転技能講習をそれぞれ開講します。  
※各講座とも定員になり次第締め切ります。

#### ■申込み・問い合わせ

豊前地区職業訓練協会  
☎82-1511

### 平成27年度 豊前市外二町清掃施設組合 リサイクル講座受講生募集

- 講座名 正月飾り作り
- 講座開催日 12月11日(金)  
午前10時～12時
- 募集人数 15名
- 申込期間 11月4日(水)～  
11月27日(金)
- 申込み 豊前市外二町清掃センター  
受付時間 8時30分～16時30分  
☎82-2192



## 相談

### 認知症介護相談のご案内

福岡県では、認知症の人やその家族が住み慣れた地域で安心して暮らしていけるよう、認知症に関する心配ごとや悩みごとについて、電話又は面談による無料相談を実施しています。【秘密厳守】

#### 《認知症介護相談窓口》

- 相談日時 水・土曜の11時～16時
- 場所 クローバープラザ  
(春日市原町)

■電話番号 ☎092-574-0190

#### ■ホームページ

<http://www.pref.fukuoka.lg.jp/contents/ninchisyousoudan.html>

### 全国一斉 「女性の人権ホットライン」 強化週間

11月16日(月)から同月22日(日)までの7日間、「女性の人権ホットライン」強化週間として、夫・パートナーからの暴力、職場でのセクハラ、ストーカー被害など、女性に関する人権問題のご相談を受け付けます。

11月16日(月)から同月20日(金)までは午前8時30分から午後7時まで、  
11月21日(土)と同月22日(日)は午前10時から午後5時までです。

#### 電話番号は

**0570-070-810 (全国共通)**

法務局職員と人権擁護委員が無料で相談に応じます。秘密は厳守されますので、どんな些細なことでも、ひとりで悩まずご相談ください。

※「女性の人権ホットライン」では、強化週間以外でも女性の人権に関する電話相談を、平日(月曜日から金曜日)午前8時30分から午後5時15分まで(それ以外は留守番電話対応)受け付けています。

■問い合わせ 福岡法務局 人権擁護部  
☎092-832-4311

### 医療講演会・相談会のご案内

12月3日・4日に専門家の先生方をお招きし、医療講演会・相談会を開催します。

病気について理解を深め、療養生活上の不安が少しでも和らぐ機会になればと思います。

皆様の御参加をお待ちしております。

#### 【パーキンソン病】

- 日時 12月3日(木) 14:00～16:00  
(受付開始13:30～)
- 対象 パーキンソン病関連疾患患者及びその家族

#### ■内容

##### ①講演

「パーキンソン病の最新の治療と対処法」

講師 産業医科大学若松病院

神経内科診療教授

魚住 武則 先生

##### ②講演

「パーキンソン病患者さんのための栄養管理」

講師 社会保険田川病院

栄養科 科長 青木 哲美氏

##### ③患者・家族交流会(相談会)

#### 【膠原病】

- 日時 12月4日(金) 14:00～16:00  
(受付開始13:30～)

■対象 膠原病の患者及びその家族

#### ■内容

##### ①講演

「膠原病の理解と病気との上手なつきあい方」

講師 産業医科大学病院

第1内科学講座

病棟医長 中野 和久先生

##### ②患者・家族交流会(相談会)

#### ※留意事項

- 1 会場は、どちらも福岡県京築保健福祉環境事務所の会議室です。
- 2 駐車場の台数には限りがございますので、あらかじめご了承ください。
- 3 人数が多い場合は、行橋市・豊前市・京都郡・築上郡在住の方を優先します。
- 4 電話での事前申し込みが必要です。

申込締切日 平成27年11月20日(金)

申込み ☎0930-23-2690

福岡県京築保健福祉環境事務所  
健康増進課 健康増進係

### 女性に対する暴力をなくす運動期間

平成27年11月12日(木)から11月25日(水)までの2週間

(11月25日は「女性に対する暴力撤廃国際日」)

**DV相談ナビ 0570-0-55210**

※お近くの相談窓口をご案内いたします。  
どんな暴力でも相談してください。

配偶者等からの暴力、性犯罪、売買春、セクシュアル・ハラスメント、ストーカー行為や人身取引等、女性に対する暴力は、女性の人権を侵害するものであり、決して許される行為ではありません。





# お知らせ

## 募集

### 自衛官募集

- 募集種目 自衛官候補生
- 募集期間 平成27年10月9日(金)～  
11月18日(水)
- 応募資格 18歳以上27歳未満の男女
- 採用期間 平成28年3月下旬～4月下旬  
詳しくは福岡地方協力本部築城地域事務所までよろしくお願ひします。
- 問い合わせ  
(築城基地内)  
☎0930-56-1150 内線229  
携帯 080-9143-1574



## 研修・教室

### 第18回中津市民病院 健康教室のご案内

中津市民病院では、健康づくりのため、病気の予防・早期発見・治療に関する健康教室を開催しています。

- 日時 11月21日(土) 14時～15時
- 会場 中津市民病院 2階講堂
- 演題  
「脳梗塞、脳出血になりたくない！  
～どうすればいいの？～」
- 講師 中津市民病院  
脳神経外科部長 古賀 広道 氏
- 問い合わせ  
中津市民病院 相談支援センター  
☎22-6521



## 講座

### 福岡共同公文書館 公開講座 「ふるさとの結婚 ～福岡県内市町村合併史～」

市町村合併は、よく結婚に例えられます。「明治の廃藩置県」から「平成の大合併」まで、福岡県の変遷について考えていきましょう。

- 講師 九州歴史資料館 学芸調査室  
渡部 邦昭 主任技師(学芸員)
- 日時 平成27年11月29日(日)  
午後2時から3時30分まで
- 定員 80名(事前申し込み)
- 参加費 無料
- 場所 福岡共同公文書館  
2階研修室  
(筑紫野市上古賀1-3-1)  
※無料駐車場あり
- 問い合わせ  
福岡共同公文書館  
☎092-919-6166  
H P <http://kobunsyokan.pref.fukuoka.lg.jp/>

## アルコール依存症研修会

アルコール、ギャンブル(パチンコ、競馬、賭麻雀等)、買い物、過食等の依存症は身近ながら気づかれにくい病気です。なぜ依存してしまうのか、どう対応し治療すればいいか等についてはあまり知られていません。

今回は、依存症の理解を深めていただくために専門家の講演とともに、回復された当事者のお声を直接聞いていただく機会を設けています。ご参加、お待ちしております。

### ■日時と内容

| 回 | 日時                       | 内容                                                                                                                                 | 講師                                                                |
|---|--------------------------|------------------------------------------------------------------------------------------------------------------------------------|-------------------------------------------------------------------|
| 1 | 11月27日(金)<br>14:00～16:00 | ◎講演<br>「アルコール依存症を理解し、その対応について学ぶ<br>～すこやかな生活を取り戻すために～」<br>◎体験発表<br>「願望と行動が鍵」、だれにもできますソブラエティー！<br>(ソブラエティーとはアルコールを使わないで生きてゆくことの意味です) | 神谷 直美<br>(雁の巣病院 リハ部<br>相談支援課 係長)<br>トミー<br>(AA福岡グレイス グループ<br>代表者) |
| 2 | 12月10日(木)<br>14:00～16:00 | ◎講演<br>「依存症についての正しい知識とその対応」<br>◎体験発表<br>「支えが、絆が、回復の歩みへ！」                                                                           | 上田 美佐子<br>(八幡厚生病院 心身医療病棟<br>看護師長)<br>リセット<br>(GAいいづか 代表者)         |

- 会場 福岡県行橋総合庁舎 4階大会議室
- 対象 テーマに興味のある方、患者を持つ家族、支援者等
- 参加費用 無料
- 問い合わせ・申込み 事前に電話でのお申し込みが必要となります。  
福岡県京築保健福祉環境事務所 健康増進課 精神保健係  
☎0930-23-2966
- 申込み締切日 11月19日(木)



## その他

### 平成27年度福岡県覚醒剤・危険ドラッグ乱用防止月間

～薬物乱用は「ダメ。ゼッタイ。」～

10月1日から11月30日までの2か月間は、福岡県覚醒剤・危険ドラッグ乱用防止月間です。

覚醒剤、麻薬、大麻、シンナー及び危険ドラッグ等の乱用は、乱用者個人の心身を蝕むばかりでなく、各種犯罪の誘因となるなど周りの人の社会生活に著しい弊害を及ぼします。薬物乱用問題に対する認識を高め、薬物乱用を絶対に許さない社会環境をつくりましょう。

### 女性の職場における活躍を推進する 女性の活躍推進法が成立しました!

※女性の職業生活における活躍の推進に関する法律

詳細は厚生労働省ホームページ(女性活躍推進法特集ページ)をご覧ください。

<http://www.mhlw.go.jp/stf/seisakunitsuite/bunya/0000091025.html>

福岡労働局雇用均等室  
☎092-411-4894

### 11月は「労働保険適用促進強化期間」です

労働者(パート・アルバイトを含む)を1人でも雇っている事業主は、労働保険(労災保険・雇用保険)に加入することが法律で義務付けられています。

まだ、加入手続がお済でない事業主の方は、労働者の方が安心して働ける職場作りと安定した事業経営を図るため、所轄の労働基準監督署・公共職業安定所(ハローワーク)で加入の手続を行ってください。

#### ■問い合わせ

福岡労働局総務部労働保険徴収課  
☎092-434-9835  
福岡労働局ホームページ  
<http://fukuoka-roudoukyoku.jsite.mhlw.go.jp/>

## 学園祭

### 第18回昂華祭 (大分県立工科短期大学の学園祭)

- 日時 11月14日(土)～15日(日)  
10:00～15:00
- 場所 大分県立工科短期大学校  
(中津市大字東浜407-27)
- 内容 モノづくり体験教室、ゲーム、模擬店など多彩なイベントを実施します。
- 問い合わせ 大分県立工科短期大学校  
☎23-5500

### 厚生労働省所管 九州職業能力開発大学校 「ポリテクフェスティバル2015」 (学園祭)開催のご案内

ポリテクフェスティバル2015(学園祭)を下記の日程で開催いたします。楽しいイベントを数多く準備して、皆様方のご来場をお待ちしております。

是非、来て、見て、体感してください。  
また、ものづくり体験教室及びキャンパス見学会も同時開催いたしますので、ご家族でお楽しみいただけます。

- 日時
  - ◎ポリテクフェスティバル(学園祭)  
11月14日(土)、15日(日)  
10:00～16:00
  - ◎ものづくり体験教室  
11月14日(土)、15日(日)
  - ◎キャンパス見学会  
11月15日(日)10:00～13:00
 詳細はホームページ(九州ポリテクカレッジでも検索可)をご覧ください。
- 会場 九州職業能力開発大学校  
(北九州市小倉南区志井1665-1)
- 問い合わせ  
九州職業能力開発大学校 学務課  
☎093-963-8353  
FAX093-963-8387

## 募集

### 豊前築上医師会看護高等専修学校 准看護師生徒募集

- \*准看護師試験合格率100%
- \*2年間で准看護師の受験資格が得られる学校です。
- \*自立を目指し、1日も早く働きたい方。あなたの優しさとエネルギーを看護に役立て、地元で専門職者となりませんか?

#### ■試験日程

◇一次募集◇

- 【試験日】平成27年12月12日(土)
- 【願書受付】平成27年11月9日(月)～平成27年12月11日(金)  
[必着]

◇二次募集◇

- 【試験日】平成28年2月13日(土)
- 【願書受付】平成28年1月25日(月)～平成28年2月12日(金)  
[必着]

■試験科目 国語・作文・面接

■募集定員 30名

■修業年限 2年

■受験資格 中学校卒業(見込)者及びそれ以上の学力を有する者

#### ■奨学金制度

- ・福岡県看護師等修学資金
- ・江口姉妹基金(福岡県医師会奨学金)
- ※詳細については、本校へお問い合わせください。

豊前築上医師会看護高等専修学校  
〒828-0021  
福岡県豊前市八屋1522-2  
TEL・FAX 82-0607



### 築城特別支援学校「学校祭」

- 日時 11月7日(土) 9:30～14:00
- 場所 福岡県立築城特別支援学校(築上町大字築城1561)
- 内容
  - ◎児童生徒作品展示
  - ◎学習発表 9:40～11:30
  - ◎P T A 作品・食物販売等 10:00～14:00
  - ◎生徒作品販売等 12:30～14:00
  - ◎福祉バザー 13:00～14:00
- 問い合わせ 福岡県立築城特別支援学校 ☎0930-52-3121

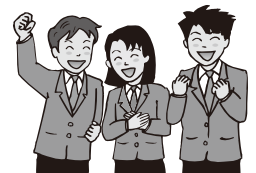

# 11月休日当番医案内

| ●日にち    | ●病医院名                                                                                       | ●住所・電話                              |
|---------|---------------------------------------------------------------------------------------------|-------------------------------------|
| 日曜日・祝日  | 豊築休日急患センター<br>◎内科・小児科<br>(9時~22時 受付は21時30分まで)<br>◎歯科(9時~17時30分)<br>◎口腔ガン専門医の診察予定日は1日・15日です。 | 豊前市八屋<br>(豊築メディカルセンター内)<br>☎82-8820 |
| 1(日)    | 宮崎リハビリテーション医院                                                                               | 築上町東八田 ☎0930-56-1035                |
| //      | 田中医院                                                                                        | 中津市植野 ☎32-8567                      |
| //      | 梶原病院                                                                                        | 中津市中殿町 ☎22-2535                     |
| //      | 津民診療所                                                                                       | 中津市耶馬溪町大野 ☎54-2035                  |
| 3(火・祝)  | いとみクリニック                                                                                    | 吉富町今吉 ☎24-8688                      |
| //      | 米光医院                                                                                        | 中津市古博多町 ☎22-8788                    |
| //      | 酒井病院                                                                                        | 中津市中央町 ☎22-0192                     |
| //      | 山移診療所                                                                                       | 中津市耶馬溪町山移 ☎55-2068                  |
| 8(日)    | 田中医院                                                                                        | 築上町椎田 ☎0930-56-0026                 |
| //      | 加来小児科                                                                                       | 中津市中殿町 ☎24-0598                     |
| //      | 中津胃腸病院                                                                                      | 中津市永添 ☎24-1632                      |
| //      | 横井医院                                                                                        | 中津市本耶馬溪町落合 ☎53-2305                 |
| 15(日)   | くろつち整形外科クリニック                                                                               | 豊前市赤熊 ☎82-2551                      |
| //      | 三浦眼科クリニック                                                                                   | 豊前市青豊 ☎64-7600                      |
| //      | 賀来内科循環器科医院                                                                                  | 中津市湯屋 ☎26-0432                      |
| //      | 川島整形外科病院                                                                                    | 中津市宮夫 ☎24-0464                      |
| //      | 平田診療所                                                                                       | 中津市耶馬溪町平田 ☎54-2114                  |
| 22(日)   | 椎田クリニック                                                                                     | 築上町湊 ☎0930-56-0030                  |
| //      | こうげクリニック                                                                                    | 上毛町東下 ☎72-2028                      |
| //      | 末廣医院                                                                                        | 中津市沖代町 ☎23-6577                     |
| //      | けいだクリニック                                                                                    | 中津市中央町 ☎24-5222                     |
| //      | 守谷医院                                                                                        | 中津市本耶馬溪町樋田 ☎52-2201                 |
| 23(月・祝) | 重岡胃腸科外科医院                                                                                   | 豊前市三毛門 ☎82-1011                     |
| //      | ふるかわメディカルクリニック                                                                              | 中津市豊田町 ☎24-4160                     |
| //      | 木下外科医院                                                                                      | 中津市宮夫 ☎24-5701                      |
| //      | 松元整形外科医院                                                                                    | 中津市三光土田 ☎26-8020                    |
| 29(日)   | 宮部病院                                                                                        | 築上町湊 ☎0930-56-0038                  |
| //      | さがら小児科                                                                                      | 中津市沖代町 ☎22-6200                     |
| //      | かわしまクリニック                                                                                   | 中津市宮夫 ☎24-9855                      |
| //      | まつざきクリニック                                                                                   | 中津市三光臼木 ☎43-5784                    |

## 入札結果

【上下水道課】

◎平成27年度

公共下水道事業 土屋・直江地区面  
整備管渠(第1工区)築造工事  
工事金額 49,032,000円  
梅高建設(株) 吉富支店

◎平成27年度 下水道工事に伴う

配水管布設替工事(土屋・直江地区)  
工事金額 17,641,800円  
(株)下畑電設工業 吉富支店

◎平成27年度

下水道工事に伴う配水管布設替  
工事(和井田地区)  
工事金額 18,154,800円  
高瀬設備工業

◎平成27年度

公共下水道事業 吉富処理区内  
污水管渠基本・詳細設計業務委託  
委託金額 14,796,000円  
(株)日新技術コンサルタント  
九州事務所

◎平成27年度

公共下水道事業 県道中津豊前線  
面整備管渠詳細設計業務委託  
委託金額 11,664,000円  
(株)松尾設計

### 慶弔

【お誕生おめでとう】

三木 厚さん  
海里ちゃん(広津上)  
渡邊 大輔さん  
ひかりちゃん(広津上)

【ご冥福をお祈りします】

甲斐 幸一様 93歳(高浜)  
岡 万寿夫様 78歳(榆生)

### 香典返し寄附お礼

【吉富町社会福祉協議会へ】

甲斐 正子様 (高浜)  
有馬 豊樹様 (直江)  
高橋 操様 (榆生)  
岡 美智子様 (榆生)

【吉富町寿会連合会へ】

岡 美智子様 (榆生)

### 一般寄附お礼

【吉富町社会福祉協議会へ】

原田 義彦様 (別府)

(平成27年10月8日まで受付分)



# 吉富文芸

## 短歌

岡 紀子

埋立の工事の音の日もすがら  
思ひもかけぬ土地に家建つ

向野 朝香

雨多く荒草の中の彼岸花  
黄色が一群れ二群れと咲く

千原かほる

秋風に揺るる簾の色に似せ  
カマキリ動ぜず悠々として

福山 武子

鶯の高啼く声がわが耳に  
届き思惑消えてゆくかな

大澤 忠義

水音に気づき跪く子供救ひたる  
溜池今は広場となれり

高時 敬子

詩道会の八十周年迎へたる  
成功願ふ白熱の吟

前澤 千里

みどり葉のキラリ光れる水滴の  
美しきかな雨後の公園

城戸 幸子

その母の肩に手を添へ看護師の  
顔みつめあふ待合室に

佐田 正子

据え膳の宿に持て成しせる女の  
細き襟足に汗の光れり

高原トシエ

卒寿過ぎ杖もいらす散歩する  
直江街道工事真最中

蝶川内英一

眠い眼をシボシボさせて散歩する  
東の空に朝焼けの見ゆ

尾坐 新子

よき事もあしき事も色々に  
未来を示す朝焼けの空

馬渡 築川

ああ我は疲れ知らずのかたつむり  
遊んで終わる余生は終わる

## 俳句

守口 薫

「稲雀」  
稲雀無頼の日々に落ち着かず

稲雀腕白の日の遥かなり

稲雀風に怯えて哀しかり

大澤 忠義

虫の音の寂寥なり闇の夜半

## 川柳

馬渡 築川

泣きまねで辺りがみんなしんと  
なり

一芝居打ったつもりが見透かされ

咲きそろろうコスモス畑芝居

嫁しゅうといれば仲良い芝居する

定年後優しい夫演じきる

橋口 登

名月にダンゴ柿クリ爺に酒  
中秋のメガネ重ねて月を見る

ビールかけもつたいないなあと  
手酌酒

真央真央と金の候補を復帰させ  
茶柱でどんな柱か孫が聞き

## 連句

半歌仙「稲雀」の巻

くさくさ吉富連句会  
捌 守口 薫

守口 薫  
米田 隆佳

稲雀どつと落暉を揺らし翔つ  
いざなう月の昇る山里

さつま芋植え付け日々をのんびりと  
湯けむりの街湯治楽しみ

絵手紙の同じ趣味にて友となり  
緑の風鈴音色涼やか

ウ

土用灸口をへの字の瘦せ我慢  
苦言一言妻の言い分

四十年前なつかしきハネムーン  
協奏曲の甘く流れて

原筈ものど元過ぎて再稼働  
未来へ残す賛否両論

寒月のかかる東寺の塔そびえ  
旅の思い出京の湯豆腐

ラグビーの大金星のアスリート  
風は気まぐれ強く吹きたる

花の宴演芸会の盛り上がり  
陽炎たちて港出る船

首 平成二七年九月二三日  
尾 平成二七年九月三一日

文韻にて

隆佳 薫 隆佳 薫 隆佳 薫

隆佳 薫 隆佳 薫 隆佳 薫

隆佳 薫 隆佳 薫 隆佳 薫

隆佳 薫 隆佳 薫 隆佳 薫

栄養  
ひとくち  
メモ

冬に多発!!

# ノロウイルスによる 食中毒に要注意



食中毒は細菌やウイルスによって汚染された食品を食べることで起こります。食中毒の危険は年中潜んでいますが、特に冬場はノロウイルスによる食中毒が多発しています。ノロウイルスによる食中毒は、人によって食品が汚染されたり、加熱が不十分な食品を食べたりした際に発生しています。下に記している「食中毒対策の3原則」と「食中毒を防ぐ6つのポイント」を参考に家庭でも食中毒対策をしましょう。

## 食中毒対策の3原則

### つけない

手には様々な雑菌が付着しています。食中毒の原因菌やウイルスを食べ物につけないようにしっかり手洗いをしましょう。また、加熱しないで生のまま食べるものは先に取り扱うなどまずは「つけない」ことが大切です。



### 増やさない

細菌の多くは高温多湿な環境で増殖が活発になりますが10℃以下では増殖がゆっくりとなり、-15℃以下では増殖が停止します。ただし、冷蔵庫に入れても細菌は少しずつ増殖するため、冷蔵庫を過信せず早めに食べましょう。



### やっつける

細菌やウイルスの多くは加熱によって死滅します。中心部を75℃で1分以上加熱することで多くの菌を殺すことができます。食品の中までしっかりと加熱して安心して美味しく食べられるように調理しましょう。



## 食中毒を防ぐ6つのポイント

### ① 食品を購入するとき

- 消費期限を確認する
- 肉や魚などの生鮮食品や冷凍食品は最後に買う
- 肉や魚をそれぞれ分けて包む
- 買い物したらまっすぐ帰る



### ② 家庭で保存するとき

- 冷蔵や冷凍の必要な食品は、持ち帰ったらすぐに冷蔵庫や冷凍庫に保管する
- 肉や魚はビニール袋や容器に入れ、他の食品に肉汁などがかからないようにする
- 冷蔵庫は10℃以下、冷凍庫は-15℃以下に保つ
- 冷蔵庫や冷凍庫に詰め過ぎない(詰め過ぎると冷気の循環が悪くなる)

### ③ 下準備のとき

- 調理前、肉や魚、卵を触った時は丁寧に手を洗う
- 野菜などの食材を流水できれいに洗う
- 生肉や魚などの汁がサラダなど生で食べるものや調理の済んだものにかからないようにする
- 包丁やまな板は肉用、魚用、野菜用と別々に使い分けると安全
- 冷凍食品は使う分だけ解凍し、冷凍や解凍を繰り返さない
- 使用後の調理器具は洗った後、熱湯をかけて殺菌する(特に生肉や魚を切ったまな板や包丁)

### ④ 調理のとき

- 調理前にきちんと手を洗う
- 肉や魚、卵は十分に加熱する。中心部を75℃で1分以上の加熱が目安(ノロウイルスの汚染のおそれがある二枚貝(牡蠣)などの食品の場合は、中心部が85~90℃で90秒以上の加熱が望まれる)



### ⑤ 食事のとき

- 食べる前に手を洗う
- 清潔な箸や食器を使う
- 作った料理は長時間室温に放置しない



### ⑥ 残ったとき

- 清潔な容器に保存する
- 温め直すときは十分加熱する
- 時間が経ち過ぎたものは思い切って捨てる



参考文献:政府広報オンライン

# HAPPY BIRTHDAY

1歳のお誕生日おめでとう!



ひろた ゆな  
廣田 侑奈ちゃん ♀

## 健康講座

### 「教えて先生シリーズ!〜より健康になるために〜」のお知らせ

皆さんが健康の知識・情報を広げるために、町内の医療機関の先生方による健康講座を開催します。

ご近所の皆様とお誘いあわせのうえ、ご参加ください。

- ① 日時・内容 下記のとおり
- ② 場所 吉富あいあいセンター
- ③ 参加料 無料



|   | 日時                         | 内容                                       |
|---|----------------------------|------------------------------------------|
| 1 | 12月3日(木)<br>午後1時30分~3時     | 「パーキンソン病の理解と治療について」<br>東病院 非常勤医師 由比友顕 医師 |
| 2 | 12月10日(木)<br>午後1時30分~2時30分 | 「歯周病予防について」<br>中山歯科医院 院長 中山啓井 歯科医師       |

※申込みは必要ありません。

## 初期(ごっくん)離乳食教室のお知らせ

離乳食を今から始める赤ちゃんの保護者の方を対象に初期(ごっくん)離乳食教室を開催します。ぜひご参加ください。



- 対象者 生後4~6か月児と保護者
- 日時 12月1日(火) 午前10時30分~12時
- 場所 吉富あいあいセンター
- 内容 離乳食のすすめ方・簡単な作り方の紹介・試食
- 持ってくるもの 赤ちゃんの食事エプロン
- 参加料 無料
- 定員 10組(定員になり次第締め切ります)
- 申込み 11月20日(金)までに申し込んでください。

※月齢に関係なく離乳食などのご相談がある時は、いつでもご連絡ください。

## ベビーマッサージのお知らせ

11月26日の赤ちゃん広場は、ベビーマッサージを開催します。ぜひ赤ちゃんと一緒にご参加ください。



- 日時 11月26日(木)  
午前10時30分~12時
- 場所 吉富あいあいセンター プレイルーム
- 持ってくるもの 赤ちゃんの飲み物、バスタオル
- 参加料 無料
- 定員 10組(定員になり次第締め切ります)
- 申込み 11月20日(金)までに申し込んでください。
- 注意 予防接種を受けて24時間以内はできません。授乳直後は避けてください。

## 腹部超音波(エコー)検診のお知らせ

下記日程で、腹部(肝臓・胆のう・すい臓・脾臓・腎臓等)超音波検査を実施します。最近、メタボリックシンドロームによる非アルコール性脂肪肝炎(NASH)が増加しています。NASHは肝臓の線維化をすすめ、肝硬変へと移行する怖い病気です。この機会に腹部超音波検診を受けてみませんか?無症状の胆石等も発見できます。

- 日時 11月28日(土) 午前8時~11時まで
- 場所 吉富あいあいセンター
- 検査内容 問診、腹部超音波(エコー)検査
- 検査料金 400円  
(75歳以上・生活保護世帯・非課税世帯の方は減免あり)
- 募集人数 60名(先着順・予約制)  
※定員になり次第締め切ります。
- 予約方法 11月4日(水)から電話予約を受け付けます。  
※申込者には、後日受診票、注意書き等を発送します。

## 国民健康保険加入者のみなさま 特定健康診査(個別健診)はお済みですか?

吉富町国民健康保険加入者で40歳以上の方を対象に豊前築上管内の契約医療機関で特定健康診査を実施しています。今年度の個別健診は12月末で終了となりますので、まだ受けていない方は、ぜひ受診してください。

※必ず、受診希望の医療機関に事前予約をしてください。

年末は込み合いますので、早めの受診をお勧めします。

### 【健診内容】

身体計測・血圧測定  
血液検査(肝機能、腎機能、血糖、脂質)診察等

### 【健診料金】

500円

- ◆詳しくは7月下旬に対象者の方へ送付したお知らせをご覧ください。
- ◆健診を受診する際は、送付した受診券が必要となります。再発行を希望される方は、吉富あいあいセンターまでご連絡ください。



## 今月の健康標語

タバコはね 人も自分も 悪くする

吉富小学校 門垣 貴也

## 11月 今月の健康案内

|        |        |                         |        |                      |                         |
|--------|--------|-------------------------|--------|----------------------|-------------------------|
| 2日(月)  | 健康相談   | 10:00~12:00<br>あいあいセンター | 19日(木) | こころのリハビリ教室<br>「ひだまり」 | 10:00~12:00<br>あいあいセンター |
| 9日(月)  | 健康相談   | 10:00~12:00<br>あいあいセンター | 25日(水) | 1歳6ヶ月児健診             | 13:30~14:15<br>あいあいセンター |
| 11日(水) | 乳児健診   | 13:30~14:15<br>あいあいセンター | 26日(木) | 赤ちゃん広場               | 10:00~12:00<br>あいあいセンター |
| 12日(木) | 赤ちゃん広場 | 10:00~12:00<br>あいあいセンター | 27日(金) | 栄養相談【予約制】            | 10:00~12:00<br>あいあいセンター |
| 16日(月) | 健康相談   | 10:00~12:00<br>あいあいセンター | 30日(月) | 健康相談                 | 10:00~12:00<br>あいあいセンター |