

太陽と緑豊かな住みたくなる町

広報

よしとみ

YOSHITOMI

1

2007.1.1

Jan

No.657

発行 / 吉富町役場

〒 871-8585 築上郡吉富町大字広津 22番地 1
TEL 0979)24-1122 FAX 0979)24-3219

吉富町子ども会カルタ大会

謹賀新年



吉富町子ども会育成連絡協議会(小原壽会長)主催の「第11回吉富町子ども会カルタ大会」が、11月26日に吉富町武道館で開催されました。

大会には町内各子ども会から26チームが参加。予選リーグ・決勝トーナメントの結果、高学年の部では今吉子ども会の「最強カルタチーム」が、低学年の部も同じく今吉子ども会の「超ちびちびチーム」がそれぞれ優勝しました。

なお、2月18日には、吉富町老人福祉センターで「第2回京築ブロック子ども会カルタ大会」が開催され、吉富町からも代表チームが出場します。(関連記事は14ページ)

主な内容

- 新年のごあいさつ..... 2~ 3
- 4月からのごみ収集の一部変更について..... 5
- 平成19年度分から個人住民税が変わります..... 11

町の動き

平成18年12月1日現在

町の人口7、327人(前月比-1)

男 3、493人(前月比-0)

女 3、834人(前月比-1)

世帯数 2、816戸(前月比+0)



新年のごあいさつ



吉富町長 家 中

解決を願ってやみません。

さて、わが国では、安倍政権が誕生し、三位一体改革が進む中で財政構造改革がさらに進むものと期待されます。

一方、経済に目を移して見ますと、株価は上昇し、景気が回復しており更なる好景気を期待しております。

そのような中、子供たちの悲惨な事件、事故があいついで発生しています。

いじめを苦にした筑前町の男子中学生の自殺を始め全国各地で子供たちの自殺のニュースを耳にします。このようないじめをなくさなくてはなりません。本町では教育委員会、学校が、家庭と連携を取りながら保護者の方に協力をいただき対応をいたしております。

市町村の合併の特例等に関する法律（新法）が平成十七年五月三十一日に公布され、この中で、知事による合併構想の策定、審議会を経ての勧告を規定しており、まだ合併していない本町

は、人口一万人未満の町として、その対象となり豊前市との合併について、県の構想に入っており知事の勧告があった場合、協賛会を設置し協議していくことになりませんが、町民各位の意向を充分踏まえ対応してまいります。

国が取り組んでおります構造改革の柱である三位一体改革は、昨年三兆円の税源が国から地方へ移譲され、地方交付税、補助金等の見直しがされましたが、われわれ地方自治体は大変厳しい財政運営に取り組まなければなりません。行政改革により合理化を進めるため有識者を含めた財政検討委員会の中で審議検討をいただき、更なる、健全な財政運営に努め、安全で安心できる町にと考えております。

今後、国と地方の財政問題、福祉の問題、教育の問題、農業、水産業、商工業、道路網の問題等々多くの大事な課題があります。このような課題に積極的に取り組んでいき、町民一人一人が本場に幸せであることの実感できる、小さくても光輝く町づくりに全力を傾注してまいります。

現在取り組んでおります公共

下水道は、基金を利用しながら着実に進捗しています。すでに四百二十戸の家庭が接続可能となつて多くの家庭で利用されており、清潔で爽やかな生活を享受しております。

各自治会長さんからのご要望も多く出されております。これらについても積極的に取り組んでまいります。

議会議員の皆様方も町の発展に大いに努力されております。益々のご活躍をご期待いたします。

町内各種団体の皆様もそれぞれの分野で活動されており、一歩一歩前進しているように思います。高齢化が進みお互い高齢者同志が支え合わなければならぬ時代になってきております。若者は夢と展望をもって、大いに活躍してもらわなければなりません。時代を開拓していつてもらわなければならぬのです。その様な期待と発展の年になる様努めてまいります。

最後に、町民皆様様の、変わらぬご理解とご協力をお願い申し上げますと共に、益々のご健勝とご多幸をお祈り申し上げます。新年のご挨拶とさせていただきます。

新年あけましておめでとうございませう。

二〇〇七年、平成十九年が輝けるよき年でありませうよう心からお祈り申し上げます。

昨年は台風、地震等による自然災害が世界各地で発生していますが、日本でも各地で台風等の被害が出ております。この京築地区では台風十三号による被害で農作物に多大な被害を出しており農家の皆様には心よりお見舞い申し上げます。又、その

為に敬老会を中止しなければなら

らなくなり、楽しみにしていただいておりました方々には申し訳なく思っております。

世界を見てみますと、アメリカでは昨年の十一月の中間選挙の結果、上院、下院共に民主党が過半数を超えました。今後の日米関係の動向が気になる点です。イラクでは自爆テロの問題等々、問題、課題は多く、一日も早い平和が訪れることを望んでやみません。

北朝鮮の核、並びに日本人拉致問題については、一日も早い

解決を願ってやみません。



吉富町議会議長

藤家 清見

新年明けましておめでとございます。皆様方におかれましては輝かしい希望に満ちた新春を、お健やかに迎えのことと心からお慶び申し上げます。

平素、吉富町政発展のため、そして議会に対して格別なご支援

ご協力を賜り厚くお礼申し上げます。

さて、昨今のニュースとしてさまざまなに流れる事件、事故をみて、私たちの身近で起きる出来事に、危機感を募らせる人は少なくないのではないかと思います。昨年はいじめ自殺、飲酒運転事故で子どもたちが巻き添えになりました。身近な人は勿論のこと多くの方々が深い悲しみと辛さ、そして不安感を感じたのではないのでしょうか。また、景気については、過去の「いざなぎ景気」を超えたと言われておりますが、「個人消費」は減じ、デフレによる価格下落はあちこちで続いており、依然として、地方

では景気回復の実感を感じることができないでいます。

行政面におきましては、国・県を問わず、地方自治体も相変わらず財政的に厳しい状況が続く、更に効率的な財政運営が求められ、市町村合併も新法のもと更に推進されております。今まさに国全体で、教育、医療、福祉、防犯、モラルの問題等々あらゆる分野で、土台からの見直しと再建が迫られる、峻厳（しゅんげん）たる状況であると思えます。今年こそ安心して暮らせる明るい年になりますよう心から願っております。

そのような状況の中、本町議会は現在町執行部とともに、今後の厳しい財政事情の中での本町の将来について、真剣に考え、議論を重ねていくところであります。議員ひとり一人が厳しい町財政の健全運営については、直近の最も大きな課題と受け止めており、議員自らが率先して経費の節減に努めるべく、今年四月に予定されております町議会議員選挙から現行定数十二人を十人（二人減）とする議員定数条例を議員提案のもとに改正いたしました。それによって議員数は減数とはなりますが、少数精鋭の町議会として、町民の総意を受け止め、限られた財源の中で、これまでの町民サービスをどう維持・発展させ、多くの町民の



声を行政に反映できるのか、行政と十分な議論を尽くしながら、様々な提言を積極的に行ってまいれる所存です。今年も町議会として心新たに地方自治の進展を目指し、町政発展のため一生懸命頑張っております。

終わりに、町民皆様のお一層のご支援とご鞭撻をお願い申し上げます。町民の皆様のご健康とご多幸を心より祈念申し上げます。年頭のご挨拶といたします。



吉富町教育委員長

野依 洋一

新年明けましておめでとございます。平成十九年、二〇〇七年の新春を迎え、教育委員会を代表して、謹んで新年のご挨拶を申し上げます。

義務教育の目標は「確かな学力」「豊かな心」「健やかな体」の育成を通して「生きる力」をはぐくむと共に、次代を担う子どももの育成にあります。

町教育委員会は、信頼される学校づくりを支援するなかで、自らの夢や希望の実現に向かって、意欲を持って取り組む子どももの育成に努め、学校・家庭・地域の連携のもとに豊かな人間性を培う教育を推進していく所存です。

確かな学力には、まず基礎基本の定着が必要です。そのために学校では学力向上プランのもとに学

力実態調査を実施し、その結果を生かした評価と、指導・経営の改善に努めています。

「命」の大切さは学校、家庭、地域・関係者が、あらゆる機会をととて伝えなくてはなりません。いじめ、不登校などの問題については、小中学校とも重点課題として取り上げ、町の教育相談室をはじめ、スクールカウンセラーなどとの連携のもとに、組織的な対応をとっています。

特に中学校では校内適応指導教室に、不登校支援相談員が常駐し、小学校ではプロジェクトチームを

作って、個々の児童、生徒に応じた取り組みをして成果をあげています。

心の教育も重要です。家庭や地域社会の活動とも手を組んで規範意識や社会性など、道徳的実践力の育成が欠かせません。幼稚園では豊かな遊びを通して、発達に必要な経験を積ませ、小学校以降の学習の基礎づくりに努めています。なお希望者には預かり保育を実施しています。

吉富キッズクラブは、休日や放課後に希望するクラブ・教室で、異年齢集団による活動をしていま

す。これからも総合型クラブへの移行を支援します。

通学路の安全には、学校、地域関係機関・団体との連携により、その確保に努めます。社会教育施設である、よしとみ憩いのやかたと吉富町武道館が、改修により一新されました。良い環境のもとで利用できます。皆様のご理解とご協力をいただきながら明るく元気で活力に満ちた「人づくり」に励みます。

おわりに新しい年が希望に輝くよい年でありませうと念じ、年頭のご挨拶といたします。

成人の年を迎えられた 若人の皆さんへ



吉富町教育長

磯田 五孝

成人おめでとございます。希望に輝く新年にあたり、成人の年を迎えられた若人の皆さんに、心からお慶びとお祝いの言葉を申し上げます。皆様には、法律的にも国家の一員としての貴重な権利と義務が与えられることになりました。

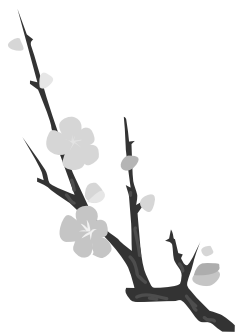

これからは、独立した個人として、多くの責任や義務を負いながら、地域社会や我が国の発展のために貢献する行動が求められ、期待されることとなります。

皆様の中には、すでに立派な職業人として実社会で活躍しておられる方、あるいは、学窓にあつて勉学に専念しておられる方もあると思います。いずれにしても、将来への夢を抱き、希望に燃えておられることと思います。

元の時代、曾先之^{そうぜんし}によつてまとめられた歴史書「十八史略」の中に「士別^{しわか}れて三日^{さんびつ}ならば、即ち^{すなわ}当に^{あた}刮目^{かくもく}して相待^{あひま}つべし」という言葉があります。

この言葉は、ひとかどの人物は、三日も会わないでいると、その間にも目を見張るような進歩をとげていることがある、という意味です。

しかし、逆の見方・考え方をすれば、自分を成長させようと

いう、求め続ける気持ちがないれば何も変わらず、ずっとそのままだ、ということも言えるわけです。

皆様お一人お一人の中には、他の人とは違うすばらしい才能や可能性が秘められています。しかし、その才能や可能性は、これからの長い人生の中で実現しようと努力し続けなければ、おそらく埋もれたままで終わってしまうでしょう。

「求め続ける人は、人生において運命的な人と出会う」とか、「求め続ける人には、何かをつかむ時が必ず訪れる」とか、よく言われます。

かけがえのない人生です。自らしっかりとした具体的な目標を定め、常にチャレンジ精神をもつて、人生を大事に、豊かに歩み続けていってください。

人生の大きな節目を迎えた今、立ち止まって自分自身を見つめ直し、「自分の人生は、自分の手で切り開いていく」というスタンスで、改めて前進の一步を踏み出されることを期待しております。

皆様の今後益々のご健勝とご活躍を心より念じ、祝福の言葉といたします。

平成 19年 吉富町成人式のご案内

平成 19年の成人式を次のとおり開催いたします。

日時 平成 19年 1月 7日(日)
 受付...午前 9時 30分 開式...午前 10時
 会場 吉富フォーユー会館 大ホール
 行事 式典 記念撮影 立食パーティ

服装は自由です。

当日は、ご家族の方の席を用意していますので、どうぞお出てください。



該当者には、住民票(12月1日現在)に基づいて名簿を作成し、案内状を発送しました。もれのある方は、吉富町教育委員会(☎0979-22-1944)にお申し出ください。

成人式該当者について

平成 19年の該当者は、昭和 6年 4月 2日から昭和 6年 4月 1日までの出生者です。

また、現在、住民票が吉富町になくても吉富中学校を卒業した時点で町内に在住していた方も該当します。

4月からのごみ収集の一部変更について

(3月までは“私たちのくらしとごみ”のカレンダーのとおりです。)

町清掃業務が皆様方のご協力により、円滑に行われていますことに厚くお礼申し上げます。

今年の4月から、豊前市においてリサイクルセンターが稼働予定であり、これにともない4月から、ごみの収集方法の一部変更を予定(プラスチック製容器包装の収集開始、粗大ごみの不燃と混合の収集日を統合、缶の収集日を月2回等)しています。変更後の主な内容は、下記のとおりです。皆様のご理解とご協力をよろしくお願い致します。

なお、ごみの主な収集日は、祝日等により異なることがあります。詳しくは、3月中に皆様に配布予定の“ごみの収集カレンダー”でご確認ください。

記

ごみの種類	主な収集日		出し方	注 意 点	出す場所
	A地区	B地区			
可燃ごみ	月、木曜日	火、金曜日	指定袋(燃えるごみ用)に入れて出す。	布団、カーペット類は、十文字に縛って可燃ごみで出してください。	各ごみステーション
びん	第4週の水曜日		指定袋(グリーン)に入れて出す。	びん、ガラス・陶器、蛍光灯類は、出す日は同じですが、出し方が異なります。必ず3種類に分別して、出してください。また、びんのふたは必ず外し、各ごみの日に分別して出してください。	
ガラス・陶器	第4週の水曜日		無色透明の袋に入れて出す。		
蛍光灯類	第4週の水曜日		購入時の紙のケース又は無色透明の袋に入れて出す。		
ペットボトル	第1・3週の金曜日	第1・3週の木曜日	指定袋(ペットボトル用)に入れて出す。	ふたは、必ず外し、可燃ごみに出してください。	
カン	第1・3週の金曜日	第1・3週の木曜日	指定袋(ピンク)に入れて出す。	飲料用カンのみです。中身を完全に出してください。スプレー缶は、粗大ごみ(不燃・混合)で出してください。	
古紙	第1週の水曜日		新聞、段ボール、雑誌の3種類に分け、ひもで縛って出す。	必ず、3種類に分別してください。	
紙製容器包装紙	第1週の木曜日		無色透明の袋に入れて出す。	汚れたものは、可燃ごみで出してください。	
プラスチック製容器包装	第2週の金曜日	第2週の木曜日	無色透明の袋に入れて出す。有色トレイはこの時に出す。  このマークが目印です。	プラスチック製容器包装とは、左記のマークがあるもののみです。このマークのないプラスチック製品や汚れたものは、可燃ごみ等で出してください。	
廃乾電池	6月と12月の第1週の水曜日		用意されている収集ボックスに電池のみ入れる。	充電用電池、ボタン電池、筒型でない電池は収集しません。これらの電池は購入店等にご相談ください。	
粗大(可燃)	第2週の水曜日		そのままの状態(但し、ガラス、電気類は必ず外す。)	絨毯やカーペットの大きいもの(8畳以上)は、粗大になります。	
粗大(不燃・混合)	第3週の水曜日		そのままの状態(但し、小物は、無色透明の袋に入れる。ガラス、電気コードは必ず外す。)	スプレー缶は、必ず穴を開け、この日に出してください。	
白色トレイ	随時、拠点回収の収集ボックスに入れる。		回収ボックスには、白色トレイのみ入れる。	白色でないトレイは、プラスチック製容器包装で出してください。	

蛍光灯類や廃乾電池は、役場北側に収集ボックスを設け、随時受け付けていますので、ご利用ください。なお、蛍光灯類や廃乾電池でないものは、受け付けません。絶対に持ち込まないでください。

さわやかなくらしをあなたに 下水道だより

「下水道排水設備工事責任 技術者」の登録が始まります！

本町では平成十五年度末より一部の区域において公共下水道が供用開始されております。

そこで、各家庭等から役場が設置した公共ます（官民境界から原則としてメートル以内の民地側にある）の間をつなぐ排水設備工事は吉富町の指定工事店でなければ行うことができません。

また、指定工事店には吉富町に登録した責任技術者が一名以上必要です。

受付期間

平成十九年一月十五日から
平成十九年一月三十一日まで
土曜・日曜を除く

受付時間

午前八時三十分から

午後五時十五分まで

登録資格

平成十八年度福岡県下水道排水設備工事責任技術者試験に合格した方および福岡県内の他の地方公共団体において既に登録を受けている方。

手数料

一件につき 二千元

申し込み・問い合わせ先

申請書に必要書類を添えて
吉富町上下水道課まで提出し
てください。

役場上下水道課

☎0979・24・4074

申請書は、上下水道課に用意
しています。

公共下水道事業は、「事業継続」 との答申がありました。

本町の公共下水道が事業採択後10年間を経過するため、町長が諮問してありました事業の再評価につきまして、再評価検討委員会(池田敏晴委員長)から平成18年12月6日付けで次のように答申がなされました。

吉富町公共下水道事業の再評価について(答申)

平成18年11月14日に当委員会へ諮問のありました吉富町公共下水道事業再評価について、慎重に審議を重ねた結果、「事業継続」の結論に達しましたので、次の意見を付して答申します。

(付帯意見)

下水道は、吉富町の社会資本整備に係る根幹的都市施設であり、生活環境の改善、公共用水域の水質保全のために必要不可欠とし今後、早急かつ効率的・効果的な整備に努めることを要望する。





水道管にも冬じたくを



昨年1月下旬の寒波により、たくさんの家庭で水道管の凍結や破損がありました。

気温が下がり氷点下近くになると、風当たりの強いところや日陰にある、むき出しの水道管や水道メーターは、凍ったり破裂したりすることがありますので、水道管の冬支度も早めにするをおすすめします。

(1) 凍結防止の方法

水道管や水道メーターに保温材(市販の保温チューブや布・古毛布でも可)を巻き付け、その上からはがれ落ちないように、ビニールテープなどで巻いてください。

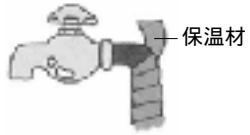
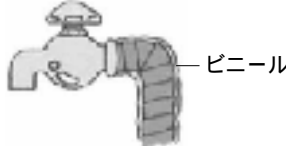
布・古毛布を巻くときは、水で濡れないようにビニールを被せるか、テープを巻く場合には布の部分が見えないくらいしっかり巻いて下さい。

<p>(1) 露出した給水管には保温材を巻きます。じゃ口も凍結しやすいのでご注意ください。 (水道管を保温する材料は、ホームセンターなどで買う事が出来ます。)</p>	<p>(2) 保温材としては、毛布・布などがあります。包んだ上からビニールなどを巻いて保温材がぬれないようにしましょう。</p>	<p>(3) メーターボックスの中には毛布や布などを入れると、メーターの凍結を防止することができます。凍結の時期がすんだら取りのぞいてきれいにしてください。</p>
 <p>保温材</p>	 <p>ビニール</p>	 <p>古い毛布や 布切れ</p>

(2) 凍って水が出なくなった場合

自然に溶けるのを待つか、タオル等をかぶせてぬるま湯をかけて時間をかけてゆっくりと溶かします。
(熱湯は絶対かけないで下さい。蛇口や水道管が破裂する恐れがあります。)

(3) 水道管が破裂したら

メーターボックス内の止水栓を閉めて、吉富町指定工業者に修繕を依頼して下さい。

《問い合わせ先》上下水道課 上水道係 TEL 0979 24 4074(直通)

漏水は簡単に発見できます

漏水確認手順

メーターボックスの位置を確認します。
すべての蛇口が閉まっているか確認します。
メーターの蓋を開け、銀色と赤色のパイロットゲージを確認します。
水を使っていないのに、パイロットゲージが回っている時は漏水しています。
(蛇口が開いてないか再確認してください。)
漏水を発見したら、できるだけ早く指定業者に修理を依頼してください。

パイロットゲージ
通常、水を使っていない時は回転しません。
どこの蛇口も空けていないのに、このゲージが回転している時は漏水しています。

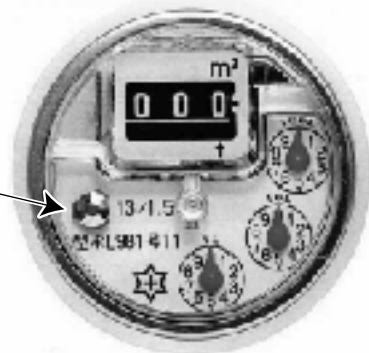

以上不明な点がありましたら、お気軽に
上下水道課 ☎ 24-4074まで電話ください。

生活習慣改善教室の参加者大募集！！

～防ごう！メタボリックシンドローム～

メタボリックシンドロームとは、肥満があり、高脂血症や糖尿病、高血圧のうち2つ以上あわせ持っている状態をいいます。

これらの生活習慣病があると、血管が狭くなったり、もろくなったりする動脈硬化を急激に悪化させ、心臓病や脳卒中などの危険性が高まることになってきました。「ちょっと高め」、「少くらはは大丈夫！」そんなあなたが一番危険です。

今回、下記のとおり2コースの教室を開催します。先日の基本健診の結果が要指導以上の方、以前高脂血症や糖尿病の恐れがあると言われたことのある方は、ぜひ今回の教室に参加して、一緒に生活習慣を改善しましょう。

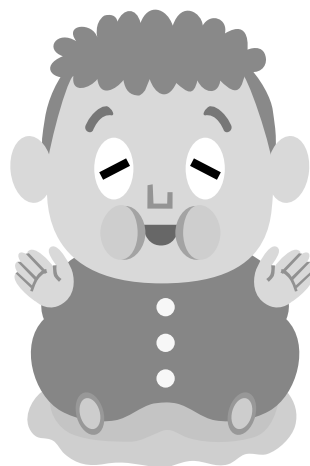

定員 各コース定員25名(先着順)

料金 無料

申し込み 1月10日(水)までにあいあいセンターに申し込んでください。

日程・内容

メタボリック予防コース

回	日	時間
1	1月11日(木)	14:00~15:30
	講演「メタボリックシンドロームを予防するために」 唐原内科クリニック医院 院長 唐原 正人 先生	
2	1月16日(火)	13:30~15:00
	栄養学習「あなたの食生活は大丈夫ですか？」 栄養士 立川 由美子 先生 体脂肪測定	
3	1月23日(火)	13:30~15:00
	栄養学習「ヘルシーな食生活とは？」 栄養士 立川 由美子 先生 体脂肪測定	
4	1月30日(火)	10:00~11:30
	運動学習「運動の必要性について」 健康運動指導士 渡辺 玲子 先生 体脂肪測定	
5	2月9日(金)	10:00~11:30
	運動学習「健康づくりに効果的な運動について」 健康運動指導士 渡辺 玲子 先生 体脂肪測定	

糖尿病予防コース

回	日	時間
1	1月18日(木)	14:00~15:30
	講演「糖尿病の基礎知識について」 中山内科医院 院長 中山 宏 先生	
2	1月24日(水)	10:00~11:30
	栄養学習「バランスのよい食事について」 栄養士 立川 由美子 先生 体脂肪測定	
3	1月30日(火)	10:00~11:30
	運動学習「運動の必要性について」 健康運動指導士 渡辺 玲子 先生 体脂肪測定	
4	2月9日(金)	10:00~11:30
	運動学習「健康づくりに効果的な運動について」 健康運動指導士 渡辺 玲子 先生 体脂肪測定	
5	2月14日(水)	10:00~11:30
	栄養学習「自分に適した食事量について」 栄養士 立川 由美子 先生 体脂肪測定	

「いじめ」は
許されない行為です。

「いじめ」はする人が一番悪い！

「いじめ」をやめよう！
やめさせよう！

「いじめ」を受けたら勇気を持って
相談しよう。

かけがえのない自分を大切に！

福岡県
吉富町青少年育成町民会議

親子ふれあい運動 教室のお知らせ

子どもにとって一番大切なのは、
安心できる人(親)とどれだけ十分に
遊んだ体験があるかです。

お父さん、お母さん！親子で楽
しい時間を過ごしてみませんか。



日 時：1月26日(金)

午前10時30分～午前11時

場 所：吉富あいあいセンター

対 象 児： 歳以上の幼児とその保護者

内 容：運動指導士によるボール遊びなど

ちびっこ広場のお友達と一緒にです。

教育相談をご利用ください!!

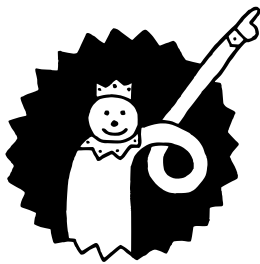

吉富町では、子どものいじめ問題をはじめ、いろいろな問題を解決するために、保護者や児童・生徒の皆さんの相談を受ける窓口として、吉富フォーユース会館に「教育相談室」を開設しています。

教育問題に限らず困ったことがあれば、ともに考えたいと思います。

どうぞお気軽にご相談ください。

吉富町教育相談室
吉富町教育相談員

☎ 2 3 5 3 4 4(直通)
花畑 昭一郎

《吉富町教育相談員の相談日程》

曜日	相談場所	相談時間
月・火・金曜日	吉富町教育相談室 (フォーユース会館内)	9:00~17:00
木曜日	吉富小学校「保健室」 ☎ 23-2179(代表)	10:00~15:00
水曜日	吉富中学校「教育相談室」 ☎ 22-0972(直通)	13:00~17:00

吉富町教育委員会

吉富町公費医療制度

をい存じですか？

乳幼児・障害者・母子家庭等
の方の医療費の窓口負担分の一
部を県と町が負担する制度です。
受給対象者となるには申請が必
要です。

各制度の受給要件は次の通り
です。該当すると思われる方は
手続きをしてください。

《乳幼児医療費支給制度》

対象：三歳未満のお子様
(外来、入院とも)、



三歳以上就学前のお子
様(入院のみ)

《重度心身障害者医療費

支給制度》

対象：身体障害者手帳1、2

級該当者、

療育手帳A該当者、

身体障害者手帳3級か

つ療育手帳B該当者

《母子家庭等医療費支給制度》

対象：母子家庭の方、

一人暮らしの寡婦で誰

からも扶養されていない

方

所得等の審査があります。

(いずれも生活保護を受けてい
る方は対象になりません。)

詳しいお問い合わせは役場健康

福祉課・公費医療係までどうぞ。

☎ 24・1123



一日宅やオフィスでできる国税電子申告・納税システム

行橋税務署からのお知らせ！

平成 18年度分の所得税の確定申告
(所得税の還付を受けるための申告)

平成 18年分の所得税の確定申告に関する税務署での相
談や申告の受付は、平成 19年 2月 16日(金) からですが、
還付を受けるための申告は、1月から受け付けています。

還付を受けるための申告書を早めに提出しますと、税
金の還付も早くなります。

例年、3月に入りますと税務署などの窓口は大変混み
合います。早めに申告書の提出をお願いします。申告は、
自宅やオフィスからインターネットで手続きができる e
- Taxをご利用ください。

税務署の閉庁日(土・日・祝日等)は、税務署などでは相
談や申告書の受付は行っておりませんのでご注意ください。

なお、税務署の閉庁日(土・日・祝日等)でも申告書は、郵
送等又は税務署の時間外収受箱に投かんすることにより
提出することができます。

問い合わせ先

行橋税務署 個人課税第一部門 ☎ 0930-23-0582

一月は国民健康保険税 町県民税の納期です

一月は、国民健康保険税第八
期分と町県民税第四期分の納期
です

町税は納期限内に納めましょ
う。納期限を過ぎると、延滞金
も生じてきますので、「注意く

ださい。

なお、町税は口座振替で納め
ることが出来ます。納めに行く
手間が省け、納め忘れの心配も
なく、大変便利です。

ぜひご利用ください。



平成 19年度分から 個人住民税が変わります

国から地方へ税源移譲が行われます。税源移譲に伴い、多くの方の住民税が増えますが、所得税の税率も見直されるため、税負担は基本的には変わりません。



住民税(町県民税)の税率が10%に変わります。

住民税所得割の税率は、従来3段階の超過累進形式になっていました。これが所得の多少に関わらず一律10%の比例税率形式に変わることになります。住民税の税率変更に伴い、所得税の税率構造も見直されます。

税率

区分	課税所得	改正前	改正後
所得税	1800万円超	37%	40%
	900万円超～1800万円以下	30%	33%
	695万円超～900万円以下	20%	23%
	330万円超～695万円以下	20%	20%
	195万円超～330万円以下	10%	10%
住民税	195万円以下	10%	5%
	700万円超	13%	一律10%
	200万超～700万円以下	10%	
	200万超～700万円以下	5%	

調整控除(平成19年度分の住民税から適用)

税源移譲に伴い、新たな控除制度が設けられます。所得税より住民税の方が、基礎控除や扶養控除等の人的控除が低く定められていることから、同じ所得額でも、課税所得金額は住民税の方が所得税より大きくなります。

住民税の税率を5%から10%に引き上げた場合、所得税の税率を10%から5%に引き下げただけでは税負担が増えてしまうことになるため、納税者の人的控除の適用状況に応じて、住民税の所得割額から一定の額を控除する調整控除が設けられます。

独身者の場合

給与収入	改正前(単位:円)			改正後(単位:円)		
	所得税	住民税	合計	所得税	住民税	合計
300万円	124,000	64,500	188,500	62,000	126,500	188,500
500万円	258,000	163,000	421,000	160,500	260,500	421,000
700万円	474,000	307,000	781,000	376,500	404,500	781,000
1,000万円	966,000	553,000	1,519,000	868,500	650,500	1,519,000

1 税源移譲による負担の変動を表すものです。

2 一定の社会保険料が控除されるものとして計算しています。

3 平成19年分所得税、平成19年度分住民税から定率減税が廃止されますので、ご注意ください。

4 均等割は含まれていません。

夫婦+子ども2人の場合 給与所得者が1人、子どものうち1人は特定扶養親族にて算定

給与収入	改正前(単位:円)			改正後(単位:円)		
	所得税	住民税	合計	所得税	住民税	合計
300万円	0	9,000	9,000	0	9,000	9,000
500万円	119,000	76,000	195,000	59,500	135,500	195,000
700万円	263,000	196,000	459,000	165,500	293,500	459,000
1,000万円	688,000	442,000	1,130,000	590,500	539,500	1,130,000

給与所得者の場合、所得税は平成19年分1月からの適用であり、住民税は平成19年6月からの適用となることから、税源移譲による改正時期に違いがありますのでご注意ください。

その他の主な税制改正

定率減税の廃止

平成1年度から住民税を一律に減税してきた措置で、平成18年度は所得割額の7.5%が減税(上限20,000円)されていましたが、平成19年度課税分から完全に廃止されます。

65歳以上の方に対する非課税措置廃止に伴う経過措置

年齢65歳以上の年金所得者で、合計所得金額が125万円以下の方に対する非課税措置が廃止となったことに伴い、経過措置として、平成18年度分および19年度分に限り減額され、平成20年度分からは、全額課税となります。

均等割についても、平成18年度は1,300円(町税1,000円、県税300円)、平成19年度は2,600円(町税2,000円、県税600円)、平成20年度からは本来の4,000円(町税3,000円、県税1,000円)に変わります。

地震保険料控除の創設(平成20年度分の住民税、平成19年分の所得税から適用)

従来の損害保険料が見直され、地震保険料控除が創設されました。支払った地震保険料の2分の1相当(上限25,000円)が所得控除として認められます。

これまで損害保険料控除を受けていた方へ

平成18年末までに締結した長期損害保険契約については、これまでどおり控除が認められます。(契約終了まで有効)

一方で、短期の損害保険料控除の制度は廃止となります。

住宅ローン控除(平成20年度分から平成28年度分までの住民税に適用)

税源移譲で所得税が減少することにより、住宅ローン控除限度額が所得税額より大きくなり、所得税から控除しきれなくなる場合があります。このため、平成1年度から平成18年度までに住宅取得された方に限り、今まで所得税から控除されていた分については、申告により平成20年度以降の住民税の所得割額からも控除する経過措置が設けられています。

総務大臣表彰を受賞



表彰された太田さん

太田博文 さん(別府)

このほど、アクロス福岡で開催された「平成十八年度統計功績者表彰式」において、太田博文さん(別府)が総務大臣表彰を受賞しました。

太田さんは平成十七年国勢調査に調査員として従事され、調査の円滑な実施に大きく貢献したことが認められ今回の受賞となりました。誠におめでとございました。

わがまち・ふるさと
トピックス



吉富町が福岡県交通安全推進 市区町村表彰の最優秀賞を受賞

十一月十五日に福岡国際会議場で開催された「第二十二回福岡県交通安全県民大会」において、吉富町が交通安全推進市区町村表彰の最優秀賞を受賞しました。

吉富町では平成十二年以降、交通死亡事故ゼロを継続しており、交通安全指導員、女性ドライバーの会、寿会連合会による早朝該当指導をはじめ、交通事故防止のための吉富町の取り組みが評価されたことなどからの受賞となりました。



交通安全指導員の皆さん



なお、同大会では本町交通安全指導員の土屋豊一さん(土屋)が、長年にわたる日々の交通安全への取り組みを評価され、福岡県交通安全功労賞を受賞されました。

吉富町交通安全指導員 について

現在吉富町では、八名の指導員が早朝の交通安全街頭指導、各種イベントでの交通整理、交通安全指導のための各種講習の受講など積極的に活動しています。

平成十七年十月より久永正幸さん(界木)、平成十八年四月より村田剛一さん(小犬丸上)が新たに指導員として加わりま

した。

他県から視察が訪れるほど指導員の積極的な取り組みは評価されており、本町の交通安全の推進のために尽力されています

吉富将棋クラブ 会員を募集!

吉富将棋クラブ

場所 よしとみ憩いのやかた
2階 和室(吉富町広津)

開席時間 毎日、午後1時から午後9時まで
会費(席料)
会員は、月1,000円
問い合わせ・申し込み先
若山 征洋
☎0979・22・7024

フォーユー会館催し物ご案内

日付	催し物	時間	入場料
1/21 日	生活習慣病予防講演会 「論より証拠のガン克服術」 《問い合わせ先》 宗像 090-4510-1735	開場 / 13:30 開演 / 14:00	1,000円

第三十八回豊築武道大会

吉富勢が大活躍

十一月十九日に豊前市で開催された「第三十八回豊築武道大会」で、吉富町から出場した少



豊築武道大会で活躍した吉富少年柔道教室の選手たち

年柔道教室、少年剣道教室、吉富中学校柔道部・剣道部の選手たちが大活躍しました。大会の結果は、次のとおりです。

- 【柔道・幼児の部】
優 勝 大下 昌将
準優勝 藤野 伊芙
- 【柔道・小学校2年生の部】
三 位 大下 力男
- 【柔道・小学校3年生の部】
優 勝 表 拓美
準優勝 池ノ上賢次
- 【柔道・小学校5年生の部】
優 勝 松谷鯉太郎
三 位 橋本 聖也
三 位 小畑 諒輔
- 【柔道・小学校女子 低学年の部】
三 位 藤野 紗弥



剣道小学校1年生の部
準優勝の工藤佑介君

- 【柔道・小学校女子 中学年の部】
優 勝 大下真奈美
三 位 石丸 淑子
- 【柔道・小学校女子 高学年の部】
優 勝 畑中 愛
- 【柔道・中学校1年生の部】
優 勝 加久 雄太
準優勝 古曾尾克也
三 位 松田 浩志
- 【柔道・中学校2年生の部】
優 勝 杵形健太郎
準優勝 木部 礼志
- 【柔道・小学校1年生の部】
三 位 秋元 大気
- 【柔道・中学校女子の部】
優 勝 榎澤 紗弥
準優勝 西岡 樹里
三 位 廣岡 奈々
- 【剣道・小学校1年生の部】
準優勝 工藤 佑介
- 【剣道・中学校2年生の部】
優 勝 田村 彰啓
- 【剣道・中学校女子の部 (1・2年生)】
三 位 川口 法子

吉富少年柔道教室からお知らせ

吉富少年柔道教室は、次の目標を掲げて、子どもの健全育成を目指しています。

- 一、元気で明るく礼儀正しい子どもに
 - 一、たくましく、そして人に優しい思いやりのある子どもに
 - 一、いじめない、いじめに負けない子どもに
 - 一、親、先生の言うことをよく聞く素直な子どもに
- 練習日は、毎週水・金曜日で、時間は午後五時半から七時半までです。
- 女子小学生も令、五名が元気に楽しくがんばっています。中・高生、一般の方も大歓迎です。入門は、年間いつでも受け付けています。また、費用は一切不要です。(柔道着も若干用意しています)
- 受付場所
吉富町教育委員会
☎ 0979・22・1944

吉富中学校野球部が優勝！

第4回 田川親善軟式野球大会「田川杯」



優勝した吉富中学校野球部の選手たち

十一月二十三日・二十五日の二日間、田川市民球場などを会場に「第四回田川親善軟式野球大会田川杯」が開催され、京築地区から出場した吉富中学校野球部がみごと優勝しました。

吉富中学校野球部は、リーグ戦一位通過で決勝トーナメントに進出。飯塚第二中学校と対戦した決勝戦では、延長戦の末、八回裏のサヨナラ劇で、第一回大会優勝校の吉富中学校が優勝しました。

なお、大会には筑豊地区の中学校を中心に計十二校が出場しました。

【大会結果】 吉富中学校
飯塚第二中学校 水巻南中学校・弓削田中学校

第十九回吉富町バドミントン大会

平成十八年十二月十日に吉富町体育館で、第十九回吉富町バドミントン大会（吉富町体育協会主催）が、開催されました。大会の主な結果は次のとおりです。

《男子A級》

清水 勝洋・福沢 正康
池田 義則・塩田貴美雄

大東 史和・猪立山和顕
《男子B級》

末元 俊夫・時本 清美
松本 千鈴・桐野 一美
坂本 俊幸・上條 友輔

《男子C級》

有馬 徹・井上 昇
蔵藤 章裕・畑中 悠一
赤尾 慎一・新田 憲一

《女子A級》

猫田 由美・比良 和美
山本 妙子・本好 早美
吉竹亜希子・高崎加奈子

《女子B級》

中井ミヤ子・奥家 康子
川野 道子・中家 立雄

《女子C級》

高山 祥子・江藤 由佳
馬場子力子・後藤 幸恵
岡田紀美子・高崎千奈美

吉富町子ども会カルタ大会

今吉が大活躍！



高学年の部1位の最強カルタチーム



低学年の部1位の超ちびちびチーム

地域包括支援センター 嘱託員を募集

福岡県介護保険広域連合
豊築支部

豊築支部地域包括支援センターでは、嘱託員（介護支援専門員）を次のとおり募集します。

資格

- 介護支援専門員（18年度資格取得予定者も含む。）
- 自家用車による業務が可能

○25歳以上60歳以下（平成19年4月1日現在）
報酬 月額 20万円
勤務時間 週29時間以内
採用予定人員 7名

採用方法 面接による
採用期間 平成19年4月1日

《参考事項》
1. 勤務時間
○週5日勤務の場合

クレジット・サラ金一〇番

福岡県司法書士会

日時 平成19年1月27日(土)

多額の債務を抱えている方、
他人の債務の連帯保証人になっ
て困っている方など、お気軽に
ご相談ください。

方法 電話相談（無料）
相談電話番号

0947-44-2530

主催 福岡県司法書士会

～平成20年3月31日（更新も
あります。）
受付期間 平成19年1月4日
（木）～（面接の結果、採用予定
人員に達した場合は受付を終
了致します。）
申込方法 豊築支部地域包括
支援センター及び管内市町の
窓口にて申込用紙を置いていま
すので、必要事項をご記入の
上、豊築支部地域包括支援セ
ンターにお申し込みください。
問い合わせ先 豊築支部地域包
括支援センター（084・0
120）

月曜日～木曜日 9時
～16時まで
金曜日 10時～16時まで
○間に祝日が入った場合
の勤務はありません。

2. 土・日・祝日勤務をした場
合は代休処理とする。
3. 超勤をした場合は、超過勤
務手当を支給します。
4. 雇用期間が6カ月を越えた
場合は、10日の年次有給休
暇があります。
5. 通勤手当については検討
中。（現在2km以上につい
ては、2千円支給）

パソコンに触れてみよう！ 生涯学習講座「パソコン教室」 の受講生を募集します

対象者 吉富町在住の20歳以上の方
（以前受講した方についても申込みできますが、
定員を超過する場合は初めて受講する方を優先さ
せていただきます。）

講座 インターネット講座

講座内容 インターネットの基礎知識や電子メールの送
受信等

開催日時 1月25日(木)・26日(金)
午後1時30分～午後3時30分
(1日2時間の2日間)

場 所 吉富フォーユー会館 3階 パソコン教室

定 員 20名(先着順とします。最小催行人数5名)

受講料 無料(ただし、テキスト代として200円必要と
なります。)

申し込み 吉富町教育委員会(吉富フォーユー会館内)
吉富フォーユー会館窓口にてお申し込みくだ
さい。都合で申し込みに来られない方は、電話
受付をいたします。

申し込み受付期間
1月9日(火)から1月19日(金)
午前8時30分から午後5時15分まで
(ただし、土日祝日は除く)

問い合わせ 吉富町教育委員会 ☎ 22 1944

自衛官募集!

募集種目

「2等陸海空士(18歳以上27歳未満の男子)
本年、3、4月の入隊となります
初任給:157,500円

「予備自衛官補(18歳以上34歳未満の男女)
一般の社会人、大学生等の身分のまま任用
されます
夏休み等の期間、3年で50日程度の訓練
訓練の日当:7,900円

応募期間:平成19年3月まで

お問い合わせ:自衛隊築城地域事務所

TEL:0930-56-1150

お知らせ

福祉の仕事をご希望される方を対象に、「福祉の職場 合同就職面談会」を開催します。

日時 平成19年2月2日(金)
10時30分～16時
受付 10時～15時(随時)
場所 クローバープラザ
(JR春日駅南)
公共交通機関をご利用ください。

福祉の職場 合同就職相談会

福岡県社会福祉協議会

概要 福祉施設等と求職者との面談コーナー 福祉関係資格相談コーナー 求職相談コーナー 母子家庭等求職相談コーナー など

対象 社会福祉施設等への就職希望者及び平成19年3月末卒業予定の学生(高校生の参加は不可)
託児 生後5ヶ月から就学前までの託児があります。(1月26日までに予約が必要なので、お問い合わせください)
参加方法 無料(事前の申し込みは不要) 求人と面談ができませんので履歴書を複数用意ください。
問い合わせ先 福岡県社会福祉協議会 人材・情報課
☎092・584・3310

森の文化の電九 コンサート

日時 / 2007年1月24日(水)
開場: 17時30分
開演: 18時30分(20時30分終演予定)
駐車場に限りがありますので、公共交通機関をご利用ください。

場所 / 行橋市民会館
指揮: 山下一史
ヴァイオリン: 吉田恭子
管弦楽: 九州交響楽団

主催 / 九州電力株式会社
後援 / 行橋市・行橋市教育委員会
行橋市文化協会

入場整理券取り扱いプレイガイド
九響応援募金付き入場整理券(枚500円)をお求めください。

- チケットぴあ[Pコード 243-682]
☎0570-02-9999
(ファミリーマート他、チケットぴあ取扱店)
 - ローソンチケット[Lコード 81500]
☎0570-084-008
 - 行橋市民会館 ☎0930-25-1125
 - コスメイト行橋 ☎0930-25-2300
- 問い合わせ先
九州電力(株)行橋営業所 営業グループ
☎0120-986-103

第二回児童虐待防止講演会

福岡県田川児童相談所

日時 平成19年1月20日(土)
13時30分から

テーマ 「児童虐待・わたしたちにできること」
講師 NPOふくおか・こども虐待防止センター事務局 長 稲村 鈴代 弁護士
場所 イヅカコミュニケーションセンター 4階 401学習室(別途託児室あり)
対象者 誰でも自由に参加できます。
参加費 無料 特に駐車場等は設けておりませんので、ご来場の際は公共交通機関等をご利用ください。
問い合わせ先 福岡県田川児童相談所 総務企画課
☎0947・42・0499

休日相談医案内

月・日	病名	医名	地区	月・日	病名	医名	地区
1・1	清田整形外科医院	恒富	豊前市	1・7	高椋クリニック	上宮永	中央区
1・2	久持クリニック	栄町	荒堀	1・8	けいだクリニック	中央町	中央区
1・3	歯科(9時～17時30分)			1・14	木下外科	宮夫	植野
1・1	小内科	上宮永		1・21	かわしまクリニック	宮夫	三毛門
1・2	豊前病院	久路土		1・28	宮本整形外科	古博多町	中央区
1・3	大堀脳神経クリニック	豊田町		1・28	加来小児科	中央町	中央区
1・3	みぞくち泌尿器科クリニック	恒富		2・4	サンタマリア脳神経外科	中殿町	下池永
1・3	和田胃腸科内科	丸山町		2・4	福田医院	宇野	

平成 19年度 吉富幼稚園児を 募集します！

平成 19年度の吉富幼稚園の入園申込みを、平成 19年 1月 5日から受け付けます。受付期間は、平成 19年 1月 31日までです。

なお、平成 18年度より希望者を対象に「預かり保育」を実施しています。

詳しいことは、広報よしみ 12月号の掲載記事をご覧ください。

学童保育児童を募集します

- 【開始日】
小学校新 1年生は平成 19年 4月 1日から
- 【対象学年】
小学校新 1年生～ 3年生（他の学年で保育を希望する方はご相談ください）
- 【保育時間】
平日... 下校時～ 17時 30分 土曜日... 9時～ 17時
学業休業日は開設します。
学童保育の休業日は、日曜日・祝祭日・お盆・お正月です。
- 【募集期間】
1月 6日（土）8時 30分～
先着順となりますのでお申し込みはお早めに。
- 【申し込み受付場所】
1月 6日 8時 30分～ 17時
吉富幼稚園内 吉富児童クラブ保育室
1月 9日～ 役場健康福祉課（8時 30分～ 17時 15分）
及び吉富児童クラブ（開設時間内）
- 【添付書類】
源泉徴収票の写しや就業証明等の昼間保護者が家庭にいないことが分かる証明
- 【費用】
月々 5,500円（おやつ代、教材、保険料を含む）
- 【問い合わせ】
吉富児童クラブ ☎0979 23 2862
役場健康福祉課 ☎0979 24 1123

保育園児入園ご案内

平成 19年度の町内保育園児の入園申込を 1月 5日（金）から 1月 31日（水）まで各保育園（所）及び役場健康福祉課にて受付します。

- 【入園基準】
 - ・町内に住所を有し、保護者の労働または病気等の理由があり家庭内保育に欠ける乳幼児
 - 【申込書の添付書類】
 - ・給与所得者は平成 18年分源泉徴収票、自営業等の方は平成 18年分所得税確定申告書の写し、更に保育所入所調書が必要となります（ただし、源泉徴収票、確定申告書の写しについては後日でも可）。
 - 【保育期間】
 - ・平成 19年 4月 1日から平成 20年 3月 31日まで
 - 【給食】
 - ・三歳未満児は完全給食（主食と副食）とおやつ
 - ・三歳以上児は副食とおやつ
 - 【保育料（平成 18年度現在）】
 - ・保育料は保護者の所得税額に応じて決まります。
 - ・保育料はどの保育園でも同じです。
 - ・同一世帯から 2人以上のお子さんが入園した場合は、年齢が高い方から数えて 2人目の保育料は 1/2 3人目以降は無料に軽減されます。
 - ・身体障害者手帳・療育手帳等を持っている人がいる世帯の方は、階層区分によっては減額になる場合があります。
 - 【その他】
 - ・保育所入所申込書および保育所入所調書は各保育園（所）または役場健康福祉課に用意しています。
 - 先着順となりますので申し込みはお早めをお願いします。
- 入所について不明な点があれば、お気軽に役場健康福祉課（☎ 24 1123）までご相談ください。
また、必要書類に不備がある場合には入所できないこともあるので、十分ご注意ください。

【保育園（所）の連絡先等】

保育園（所）名	定員	保育可能年齢	開所時間	住所・電話番号	保育方針
昭和保育園	120	0歳児から	7:00～ 18:00 (延長保育は相談に応じます)	吉富町小犬丸 575 1 ☎ 24 2564	優しい伸び伸びとした仏の子を育て、皆さんが安心して働けるようお手伝いします。
わかば乳児保育所	45	0歳児から	7:00～ 18:00 (延長保育は相談に応じます)	" 楡生 181 2 ☎ 25 0967	恵まれた環境の中で、一人一人の個性を大切に豊かな心が育つよう、共に支援します。
吉富保育園	90	0歳児から	8:00～ 18:00	" 今吉 21 1 ☎ 22 6588	" 子どもと共に感動し、子どもと共に成長する "そんな子育てを一緒にしてみませんか？

青富文芸

短歌

渡辺多恵子
もやひ船のこすれ合ふ音かすかに
す夜釣の夫としばし聞きをり
池田 稔江
三面鏡の前に装はずなりて久し
閉ぢたるままに部屋隅に有り
石井真理子
帰りゆく吾を送りて佇つ友がバ
ツクミラーにまだも見へぬ
佐田 正子
笙の音の秋空をぬけ竜笛はかな
たに流る雲八幡宮
花畑フサ子
鳳寿園御仏の前にて経を唱ふ今
日の一日を安らげくとぞ
東 洋子
娘らの名を母は言へるや故里の
駅に列車はなめらかに着く
向野 朝香
お寺より貰ひし引き物その中に
足の形のもなか菓子あり

岡 紀子
日本一長き吊橋揺れにゆれ悲鳴
あげつつ渡り行くなり
(九重町大吊橋)
佐藤トヨ子
いつしかに師走となりて遠住み
の孫子曾孫等つどいて餅つく
河崎 則子
カーテンを開けて眺むる紅葉の
早や散り初むる師走の風に
太田 鶴子
児童等がつくりし米のおにぎり
を御馳走になる十一月二十九日
太田 延子
サルビヤは師走半ばも色あせず
雪のこぬやう願ひつつ眺る
大澤 忠義
腰痛き庭の草取り三日目の午後
に終りて風呂にくつろぐ
尾坐 新子
作品を鑑賞しあふ文化祭筆運び
妙なるに見入れり
高原 猛
蜘蛛の糸に繋がりに下がるもみぢ
葉は風に揺られてきらきら光る

高原トシエ
タぐれて小雨降るなか山茶花は
仰むきて咲く今が真盛り
梅林壽美子
恵比須講の座元となりて新しき
歳を迎へむ門に注縄張る
馬渡 築川
泣く時はあんなにめそめそ泣き
やせぬ吾子を演じて振り込み詐
欺来る

俳句

田中 収
駅弁を手に浮き立つや秋の旅
池の面に日当りながら木の葉散る
広田千代子
紅葉のグラブの狭庭かな
中石キヌエ
谷紅葉天狗の里の資料館
丸谷 清子
電卓を打つ指先の師走かな
猫田加代子
手を組みて夫とチャレンジ注連
作る
中川ハナエ

川柳

山口てる代
うつくしきもみじ踏絵のこと踏
みぬ
山本美津子
古い二人木の葉しぐれを聞く夕べ
一人居て二人の膳や大根煮る
矢頭ミキ子
スロープカー修験の山の紅葉冷え
奥家トシ子
熊笹に埋もれし句碑の冬ざるる
渡辺くみ女
後藤 典男
今年こそ数歩前進亥年だよ
初日の出昨日と違う空気吸う
紅白に昭和一桁興乗らず
初夢は見ることもなく朝になり
欲を捨て肩の力を抜いて生き
亥...いのししは、まっしぐら
に突進する
馬渡 築川
今年またその筋からの天下り
長尻の客へ箒を二本立て
故郷の便りの様に来るテープ
懐メロを聴きひと時を若返る
先取りのセーターを買い春を待つ

中津コンピュータ

カレッジの一般

(2次)入学生募集

中津コンピュータカレッジ

学科 全日制2年

情報システム科

情報システムコース

情報ビジネス科

マルチメディア・ゲームコ

ース、PC会計コース、P

C医療コース、PCCAD

コース

入学資格 高校卒業または高

校卒業見込みの者、大学入学

資格試験に合格した者、短大

生、大学生、および現在社会

人の者

出願期間(2次)

平成19年1月17日水

1月31日水

試験日(2次)

平成19年2月4日日

問い合わせ・申し込み先

中津コンピュータカレッジ

☎0979・22・1122

11月10日は110番の日!

「110番地域を守る ホットライン」

どんなことを通報(つうほう)したらいいのですか?
急ぐ事件や事故です。

たとえばドロボウやケンカ、事故などの事件事故の被害にあったり、見たり聞いたりしたときに110番して下さい。

警察官の

事件ですか、事故ですか

いつ? どこで? 犯人は?

どうなっているの? あなたは?

という質問におちついて、はっきりと答えて下さい。

相談でも110番していいですか?

110番は、緊急通報用電話(きんきゅうつうほうようでんわ)です。警察への相談や問い合わせは

プッシュ式電話 # 9110

ダイヤル電話 (092)641-9110

で受け付けています。

いたずら電話はやめましょう!!

豊前警察署

慶 弔

【お誕生おめでとう】

清永奈津子

天夢ちゃん(高浜)

深瀬 正宏

大地ちゃん(和井田)

有田 大朗

優希翔ちゃん(今吉上)

森永 真人

華ちゃん(今吉下)

秋吉 正章様 65歳(土屋)

【ご冥福をお祈りします】

(12月6日受付分まで)

香典返しお礼

矢頭 重則様

59歳(和井田)

山本 道代様

74歳(別府)

廣津 活芳様

73歳(広津下)

【吉富町社会福祉協議会へ】

秋吉 尚子様

(土屋)

尾西 美英様

(直江)

山本 修二様

(別府)

矢頭 章様

(和井田)



犬や猫を飼っていたり 世話をしているみなさんへ!

犬や猫のことで飼い主の方などのマナーが悪く困っていますとの苦情が多数寄せられています。

主な苦情の内容としては、犬については放し飼い、フンの後始末をしていない、猫については、フンや尿の臭い、鳴き声、他人の土地や庭に侵入して花や植木を荒らすなどがあります。

飼い主の方などは、犬や猫を嫌いな人が回りに多くいることをよく考えて、他人に迷惑をかけないように責任とマナーを守ってください。また、飼い主の方の飼い方次第では、更に多くの犬や猫の嫌いな人を作ってしまうこととなりますので、十分気をつけてください。

特に、野良犬や野良猫へのえさやりはしないでください。

犬を飼っている(又は世話をしている)家庭にあっては、散歩中も含め、放し飼いは絶対にしない。家の前を通る人に危害を加えることのないよう、鎖の長さに気をつける。散歩を含め、フンは、場所を問わず必ず自宅に持ち帰る。

猫を飼っている(又は世話をしている)家庭にあっては、出来るだけ排泄は家の中ですませるようにしましょう。出来るだけ室内で飼いましょう。

【室内飼いの利点】

- ・交通事故や感染症の心配がなくなる。・近所迷惑を防ぐことが出来る。
- ・喧嘩による傷を防げる。

など、「飼い主としての責任とマナー」を守り、地域住民の方々との快適な暮らしに心掛けてください。

役場住民課





Happy Birthday

1歳のお誕生日おめでとう!



あいあいセンター便り



林 倅太朗ちゃん
(H18年1月4日生 和井田)



高橋 仁ちゃん
(H18年1月8日生 界木)



乙女 廉都ちゃん
(H18年1月16日生 喜連島下)



大田 千裕ちゃん
(H18年1月23日生 別府)



杉田 陽希ちゃん
(H18年1月25日生 喜連島下)



戸成 駿仁ちゃん
(H18年1月28日生 鈴熊)

個別健康教育の参加者を募集!

健康教室に参加したいけれどもなかなか時間の取れない方、生活習慣改善に取り組みたいと考えているあなたのために、個別の健康教育を下記の要領で実施します。お仕事が忙しく平日の参加が難しい方は、ご相談に応じます。

今回の募集は、糖尿病予防・高脂血症予防・禁煙の3コースです。

記

対象 H17・H18年度の健診で糖代謝・脂質の判定がC以上の方
肥満等でお悩みの方。
禁煙にチャレンジしたい方。

場所 吉富あいあいセンター

内容 保健師・栄養士による個別指導(食事・運動・禁煙等)定期的な血液検査等

期間 糖尿病予防、高脂血症予防は6か月・禁煙は3か月

料金 無 料

定員 各コース先着5名

参加ご希望の方は、1月19日(金)までに吉富あいあいセンターにお申し込み下さい。 ☎23-9900

今月の健康案内

- 1/18 10時~12時 **木** 赤ちゃん広場 あいあいセンター
- 1/17 13時30分~14時30分 **水** 健康相談 別府公民館
- 1/12 10時~12時 **金** 健康相談 あいあいセンター
- 1/11 10時~12時 **木** 赤ちゃん広場 あいあいセンター
- 1/5 10時~12時 **金** 健康相談 あいあいセンター
- 1/25 13時30分~14時30分 **木** 健康相談 今吉公民館
- 1/25 10時~12時 **木** 赤ちゃん広場 あいあいセンター
- 1/24 13時30分~14時30分 **水** 健康相談 鈴熊公民館
- 1/19 13時30分~14時30分 **金** 乳児相談(4か月児・7か月児) あいあいセンター
- 1/19 10時~12時 **金** 健康相談 あいあいセンター
- 1/18 13時30分~14時30分 **木** 健康相談 檜生公民館
- 1/31 13時30分~14時30分 **水** 健康相談 土屋公民館
- 1/30 14時~14時15分 **火** BCG接種(3~5か月児) あいあいセンター
- 1/29 10時~12時 **月** 介護家族健康相談 あいあいセンター
- 1/26 13時30分~14時30分 **金** 3歳児健診(3歳児・3歳6か月児) あいあいセンター
- 1/26 10時~12時 **金** 健康相談 あいあいセンター