

太陽と緑豊かな住みたくなる町

広報

# よしとみ

## YOSHI TOMI

2003.6.1  
Jun  
No.614

発行 / 吉富町役場  
〒 871-8585 築上郡吉富町大字広津 226番地 1  
TEL( 0979)24-1122 FAX( 0979)24-3219

### よしとみ わっしょい 春まつり



オープニングの子供バンドの演奏

# よしとみワッショイ春まつり

山国川河川敷で5月19日、毎年恒例の「よしとみワッショイ春まつり（吉富町商工会主催・吉富町後援）が、開催されました。春まつりは、午前10時から子供バンドやバトン、餅まきでオープニング。バラエティー豊かな催しが、特設ステージや会場内で行われ、多くの人出でにぎわった楽しい一日でした。（関連記事は15ページ）

#### 主な内容

- 平成15年統一地方選挙結果..... 2
- わたしたちの町の議員です..... 4~ 5
- 町財政事情の公表..... 8~ 10

#### 町の動き

平成15年5月1日現在

町の人口	7,453人	前月比	-17
男	3,524人	前月比	-14
女	3,929人	前月比	-3
世帯数	2,747	前月比	+1



# 中家 一氏が再選 吉富町長選挙



再選した中家一氏

四月二十七日、吉富町長選挙・吉富町議会議員一般選挙が行われ、即日開票の結果、吉富町長には現職の中家一氏（七十歳）が再選を果たしました。町長選挙・町議選挙の結果は次のとおりです。

## 《町長選挙結果》

当選人 中 家

2、527票

山 本 眞

2、516票

## 福岡県知事・議員選挙

県知事 麻生 渡氏

県議員 後藤 元秀氏

が再選されました。

県知事選挙は、四月十三日に即日開票の結果、現職の麻生渡氏（六十三歳）が、再選を果たしました。

県議員選挙については、今選挙から豊前選挙区と築上郡選挙区が一本化され、豊前・築上郡選挙区になり、今回の選挙は無

投票でした。

吉富町での県知事選挙の投票結果は、次のとおりです。

## 《県知事選挙結果》

麻 生 渡

2、057票

今 里 滋

955票

## 《吉富町議会議員選挙結果》

当選人	今富 寿一郎	608票
当選人	花畑 明	531票
当選人	別府 忠幸	501票
当選人	山本 勝紀	474票
当選人	岸本 加代子	473票
当選人	今津 時長	435票
当選人	是石 利彦	350票
当選人	向野 恒昭	347票
当選人	丸谷 一秋	317票
当選人	藤家 清見	316票
当選人	土屋 豊一	280票
当選人	矢岡 匡	171票
当選人	向野 忠義	132票
当選人	東谷 正和	77票

（按分票端数切捨て）

# 町長就任にあたって 町民の皆様にご挨拶

## 吉富町長 中家 一

向暑の候となりました。ますます御健勝のこととお慶び申し上げます。

私ごと、皆様のご支援により五期目の町政を担当することになりました。その責任の重さを

痛感いたしております。意を新たに町勢発展のため努力いたします覚悟でございます。

今町村をめぐる問題は多く、かつ厳しいものばかりでございます。十七年三月を法定期限とされています合併問題、地方分権そして税財源問題等、いわゆる平成の大改革といわれる大きな課題が予想されます。

また、少子高齢化社会がさらに進み、経済社会の変貌、環境問題、生活圏の拡大、価値観の変化等々もございます。

基礎的自治体という言葉が使われ、三位一体の改革を進めよと言われてきました。詳細は略しますが、本町の場合、アンケート調査の結果をふまえ、その



初登庁で職員から花束を受け取る  
中家町長（5月1日）

## SF商法に気をつけて!

特設会場などに人を集め、無料またはただ同然で食料品や日用品を配るなどして、一種の催眠状態を作り出し、最後に高額なふとんや、電気治療器具、健康食品などを買わせる商法です。

### ★トラブルを防止するために

無料などの勧誘に乗らない。  
会場に出向かない。  
必要なければはっきり断る。

### ★契約してしまったら

契約日を含めて8日以内であればクーリング・オフ制度により無条件で契約を解除できます。また、期間を過ぎていても、あきらめらずに早めに下記まで御相談ください。

福岡県消費生活センター

☎ 092-632-0999

意向に沿った合併問題を慎重にかつすみやかに進めて行かねばなりません。諸事業は順調に進み、さらなる前進に努めて参ります。

終わりに皆様のご多幸を祈念し、平素のご無音を謝し、変わらぬご指導・ご鞭撻をお願い申し上げます。ご挨拶とさせていただきます。

## 人権・同和講演会のお知らせ

7月は同和问题啓発強調月間です。

吉富町においても、同和问题をはじめとする様々な人権問題に係る啓発の推進をはかるため、西日本新聞社の馬場周一郎さんに「いま人権を考える」についてご講演をお願いしています。

多くの皆様のご来場をお待ちしています。

- 1 日時 平成 15年 7月 2日(水) 午後 1時 30分 ~
- 2 場所 吉富フォーユー会館 2階 研修室 1.2
- 3 演題 いま人権を考える  
~ 新聞記者として
- 4 講師 馬場周一郎さん  
西日本新聞社編集局地域報道センター部長
- 5 入場料 無料
- 6 主催 吉富町 吉富町教育委員会

# 町の議員です

議席番号順に掲載、年齢は届出時の満年齢

矢岡 匡 (41) 当1



無所属 美容業 昭和

吉富町の皆様、こんにちは。此度あたたかい御支援を頂き、本当にありがとうございます。まずは、合併の実現！そして「ユニバーサルデザイン」のまちづくりへのマニフェスト！元氣を出して一生懸命やりますので何卒よろしく願います。

花畑 明 (47) 当1



無所属 会社役員 小犬丸下

お蔭を持ちまして当選をさせて頂き改めて皆様の御支援に深く感謝お礼を申し上げます。これからの吉富町、責任世代の一人として皆様の御期待に副うべく議員本来の目的に向って力一杯頑張つて行きます。どうぞ宜しくお願いします。

丸谷 一秋 (58) 当1



無所属 会社員 小犬丸上

この度の町議選にあたり多大なご支援を頂き心から感謝申し上げます。新人議員として皆様方の声を町政に反映させ、安心して暮らせる吉富町を目指して努力させていただきます。今後とも一層のご指導とご鞭撻をよろしく願います。

今津 時長 (66) 当1



無所属 漁業 喜連島下

皆様方の暖かい御支援のおかげにより、初当選させて頂き心からお礼申し上げます。町民の将来に係わる合併問題については、住みたいと思う町づくりを目指し、町民の声を尊重し末代まで良かったと思える様、誠心誠意全力で取組んでいきます。

土屋 豊一 (55) 当2



無所属 会社員 土屋

この度の町議選にあたり、暖かいご支援心よりお礼申し上げます。一期四年間の経験を生かして、吉富町の更なる発展と地域の活性化、安心して暮らせる吉富町をめざして一生懸命に努力してまいりますので、今後共よろしく願います。

今富 壽一郎 (50) 当3



無所属 農協職員 幸子上

この度の町議選にあたり、多大なご支援を賜り、心から感謝し、お礼申し上げます。素直な心、やさしい心を持つて、町民皆様と共に住みやすい町、活力ある町づくりに努力致します。今後とも、ご指導、ご鞭撻をよろしく願います。

# わたしたちの

岸本 加代子 (53) 当3



日本共産党 保育士  
幸子古

あたたかなご支援を得て、三期目の当選を果たすことができました。深く感謝しています。「だれもが安心して暮らせる町」それが、みなさんの願いではないでしょうか。切実な要求の実現に向け、粘りづよくがんばります。

山本 勝紀 (61) 当4



無所属 会社役員  
別府

この度の町議選にあたり、温かいご支援を賜り心よりお礼申し上げます。合併問題を目前にして取組む事項が山積されています。町民の皆様のご意見を大切に活力ある豊かな住み良い町づくり実現に向け頑張ります。今後とも宜しくお願い致します。

是石 利彦 (51) 当3



無所属 会社員  
和井田

この度の町議選では、多大なご支援ご支持を頂き、誠にありがとうございます。住民全体の代表者であることに徹し、自己の良心と信念に基づき、「安心と元気」である吉富町「実現に努力します。今後とも、ご指導をよろしくお願い致します。

別府 忠幸 (52) 当4



無所属 漁業  
高浜

この度の町議選では、皆様のあたたかい御支援に、深く感謝申し上げます。前期同様、住環境の整備、第一次産業振興のための生活基盤の確立等に積極的に取り組んでまいりたいと思います。本当にありがとうございます。

向野 恒昭 (70) 当4



無所属 自営業  
幸子古

暖かいご支持心よりお礼申し上げます。地方分権が叫ばれている今、吉富町が時代に取り残されない為に、住民の皆様方と真剣に考え議論し「活気に満ちた魅力ある町の実現」が、私の責務と自覚し、これからの議員活動に精進いたします。

藤家 清見 (67) 当4



無所属 農業  
小犬丸下

この度の町議選では、皆様方の温かいご支援を頂き誠にありがとうございます。今後は初心に戻り豊かで住みたくなる町づくりの構築を目指し、微力ではありますが皆皆様方のお役に立つよう粉骨砕身努力致します。今後とも宜しくお願い致します。

# 第二一回臨時町議会報告

## 新しい議会構成決まる

改選後の初議会が五月十四日に開かれ、町議会の構成等を議決しました。

構成は次のとおりです。(敬称略)

議長 藤家 清見  
副議長 是石 利彦

〔総務文教常任委員会〕  
委員長 今富 寿一郎  
副委員長 花畑 明  
委員 向野 恒昭  
委員 岸本 加代子  
委員 矢岡 匡  
委員 藤家 清見

〔福祉産業建設常任委員会〕  
委員長 土屋 豊一  
副委員長 今津 時長  
委員 山本 勝紀  
委員 別府 忠幸  
委員 丸谷 一秋  
委員 是石 利彦

〔議会運営委員会〕  
委員長 山本 勝紀  
副委員長 別府 忠幸  
委員 今富 寿一郎  
委員 土屋 豊一  
委員 是石 利彦



第21回臨時町議会のようす

## 六月は国民健康保険税 町県民税の納期です

六月は、国民健康保険税第二期分と町県民税第一期分の納期です。

町税は、納期限内に納めましょう。

納期限を過ぎると、延滞金も生じてきますので、ご注意ください。

なお、町税は口座振替で納めることができます。納めに行く手間が省け、納め忘れの心配もなく、たいへん便利です。

ぜひご利用ください。

## その他の議案

### 《専決処分の承認》

吉富町税条例の一部を改正する条例 (承認)

吉富町特別土地保有税審議会条例を廃止する条例 (承認)

吉富町国民健康保険税条例の一部を改正する条例 (承認)

平成十四年度吉富町一般会計補正予算(専決一号)

歳入歳出にそれぞれ九千五百四十五万七千円を追加し、歳入歳出予算の総額を二十九億五千二百二十八万七千円とするものです。

(承認)

吉富町議会議務局

## 人事案件

### 監査委員の選任

議員のうちから選任する監査委員に、吉富町大字幸子一番地一に在住の向野恒昭議員が選任されました。

〔京築広域市町村圏事務組合議員〕  
藤家 清見

〔豊前市外一町二村財産組合議員〕  
是石 利彦

〔京築地区水道企業団議員〕  
是石 利彦

〔吉富町外二ヶ村環境衛生事務組合議員〕  
藤家 清見 是石 利彦  
今富 寿一郎

〔豊前市外一町二村清掃施設組合議員〕  
藤家 清見 是石 利彦  
別府 忠幸 今津 時長

# 児童手当制度のお知らせ

## 児童手当の目的

児童手当は、児童を養育している人に手当を支給することにより、家庭における生活の安定と、次代の社会を担う児童の健全な育成及び資質の向上を目的としています。

## 児童手当のしくみ

### 支給の対象

児童手当は、義務教育就学前の児童を養育している人に支給されます。

ただし、前年（1月から5月までの月分の手当については前々年）の所得が一定額以上の場合には、所得制限により児童手当は支給されません。

### 特例給付

所得制限により児童手当を受けられないサラリーマン（厚生年金などに加入している人）については、その人の前年（1月から5月までの月分については前々年）の所得が一定額未満の場合に限って、特例給付（児童手当と同額）が支給されます。

### 認定請求に必要な添付書類等

年金加入者証明書（用紙は役場健康福祉課にあります）  
請求者が被用者（サラリーマン等）である場合に提出（国民年金加入者はいりません）。

児童手当用所得証明書（前住所地の市区町村でもらってください）

#### ・提出が必要な人

吉富町に平成15年1月1日に住所がなかった人

（1月から5月までの月分の、手当の認定請求の場合は前年の1月1日に住所がなかった人）。

#### ・証明する年

認定請求日の前年分（1月から5月までは前々年分）。

請求者の銀行等の口座番号など

この他、必要に応じて提出する書類があります。

### 支給額

第1子 5,000円（月額）

第2子 5,000円（月額）

第3子以降 10,000円（月額）

### 支払時期

児童手当等は、原則として、毎年2月、6月、10月に、それぞれの前月分までが支払われます。

## いろいろな届出

### 《児童手当現況届》

児童手当を受けている方は、毎年6月中に「児童手当現況届」を提出しなければなりません。

この届は、毎年6月1日における状況を記載し、児童手当を引き続き受ける要件があるかどうかを確認するためのものです。

この届の提出がないと、6月分以降の手当が受けられなくなりますので、ご注意ください。

現在、児童手当受給者には、6月9日(月)すぎに支払通知書と年金加入証明書の用紙（国民年金加入者はいらない）を郵送する予定です。

### 現況届に必要な添付書類等

#### 年金加入者証明書

請求者が被用者（サラリーマン等）である場合に提出（国民年金加入者はいりません）。

前住所地の市区町村長が発行する児童手当用所得証明書（前住所地の市区町村でもらってください）

吉富町に平成15年1月1日に住所がなかった場合に提出。

この他、必要に応じて提出する書類があります。

### 受給者の方の住所が他の市区町村に変わったとき

他の市区町村に住所が変わる場合には、吉富町での児童手当の受給資格が消滅し、転出後の市区町村で手当での受給を受けるためには、新たに「児童手当認定請求書」の提出が必要となります。

手続きが遅れますと、受けられる月分の手当が受けられなくなりますのでご注意ください。

また、転出後の市区町村での手続きに吉富町長が発行する児童手当用所得証明書が必要となりますので、転出の際にご準備ください（役場税務課にて発行します）

### その他

手当支給の対象となる児童が増えたときや減ったとき、手当での受給資格がなくなったとき、手当を受けている人や児童の住所や名前が変わったときなどは健康福祉課の窓口ご連絡してください。

支給開始月の特例として、転入又は災害等やむを得ない理由により請求ができなかった場合には、転入又はやむを得ない理由がやんだ後15日以内に請求すれば、転入等の日の属する月の翌月分から支給が開始されます。

### 《問い合わせ先》

吉富町役場 健康福祉課 ☎24 1123

# 町の経済

## 町財政事情の公表

地方自治法第243条の3第1項及び吉富町財政事情書の作成及び公表に関する条例に基づき、平成14年度下半期の財政事情を、次のとおり公表します。

平成15年5月31日

吉富町長 中 家 一

- 1.平成14年度一般会計予算の執行状況
- 2.平成14年度特別会計予算の執行状況
- 3.財産の状況
- 4.地方債及び一時借入金の状況

### 1. 平成14年度一般会計予算の執行状況（3月末現在）

#### 歳入

款別	現計予算額	収入済額
町税	799,183	830,200
地方譲与税	19,200	24,489
利子割交付金	8,500	8,677
地方消費税交付金	53,000	54,188
自動車取得税交付金	14,000	14,609
地方特例交付金	37,623	37,623
地方交付税	912,442	912,442
交通安全対策特別交付金	1,000	947
分担金及び負担金	56,284	56,209
使用料及び手数料	43,710	39,180
国庫支出金	176,425	122,263
県支出金	353,552	155,955
財産収入	1,490	1,401
寄附金	5,001	5,000
繰入金	219,562	212,029
繰越金	63,326	63,326
諸収入	22,511	14,402
町債	240,311	0
合計	3,027,120	2,552,940
収入率		84.34%

#### 歳出



(単位：千円)

款別	現計予算額	支出済額
議会費	54,750	53,781
総務費	402,841	361,628
民生費	761,589	717,900
衛生費	249,495	238,143
労働費	5	0
農林水産業費	478,550	244,081
商工費	10,113	9,746
土木費	389,747	252,228
消防費	115,660	108,994
教育費	339,112	317,373
公債費	222,682	222,160
諸支出金	551	550
予備費	2,025	0
合計	3,027,120	2,526,584
執行率		83.46%

(注) 現計予算額には、平成14年度からの繰越明許費繰越額を含む。



### 3. 財産の状況(3月末現在)

土地		316,642㎡
建物		27,589㎡
基金 有価証券 出資金		2,837,315千円

### 4. 地方債及び一時借入金の状況 (単位：千円)

#### (1)一般会計債(3月末現在)

事業別	借入先別
町営住宅債 356,236	財務省 482,422
文化施設債 0	
水道施設債 217,727	簡易保険 資金 470,838
減税補てん債 173,185	
義務教育施設債 112,370 (6,447)	
海岸漁港事業債 98,773 (8,597)	
防災施設債 61,293 (1,660)	
臨時財政対策債 62,800	共済組合 農協 その他 192,708
臨時税収補てん債 41,302	
厚生福祉施設債 16,580	
体育施設債 5,722	
農業基盤債 0	
<b>1,145,988</b>	

#### (2)水道事業債(3月末現在)

水道事業債	463,181	財務省 320,618 公営企業金融公庫 142,563
-------	---------	---------------------------------

#### (3)公共下水道事業債

公共下水道事業債	1,029,598	財務省 417,798 簡易保険資金 599,800 公営企業金融公庫 12,000
----------	-----------	--

#### (3)一時借入金

公共下水道事業特別会計： 600,000千円

# わたしたちの

### 2. 平成14年度特別会計予算の執行状況 (単位：千円)

#### (1)国民健康保険特別会計

歳入		歳出	
予算現額	703,551	予算現額	703,551
収入済額	630,049	支出済額	595,472
収入率	89.55%	執行率	84.64%

#### (2)老人保健特別会計

歳入		歳出	
予算現額	851,676	予算現額	851,676
収入済額	797,379	支出済額	758,291
収入率	93.62%	執行率	89.04%

#### (3)奨学金特別会計

歳入		歳出	
予算現額	17,464	予算現額	17,464
収入済額	17,475	支出済額	11,442
収入率	100.06%	執行率	65.52%

#### (4)公共下水道事業特別会計

歳入		歳出	
予算現額	1,433,326	予算現額	1,433,326
収入済額	534,864	支出済額	819,207
収入率	37.32%	執行率	57.15%

(注) 予算現額には、平成年度からの繰越明許費繰越額を含む。

#### (5)災害復旧特別資金貸付事業特別会計

歳入		歳出	
予算現額	1,441	予算現額	1,441
収入済額	1,440	支出済額	1,439
収入率	99.93%	執行率	99.86%

#### (6)水道事業会計

区分	収 入		区分	支 出	
	予算現額	執行済額		予算現額	執行済額
収益の収入	152,107	150,432	収益の支出	152,107	147,617
資本の収入	370	370	資本の支出	39,246	37,639

# 平成13年度末の吉富町普通会計の バ ラ ン ス シ ー ト

(平成14年3月31日現在) (単位:千円)

借 方	貸 方
<b>[ 資産の部 ]</b>	<b>[ 負債の部 ]</b>
1 有形固定資産	1 固定負債
(1) 総務費 <span style="float: right;">290,106</span>	(1) 地方債 <span style="float: right;">1,145,987</span>
(2) 民生費 <span style="float: right;">167,901</span>	(2) 債務負担行為
(3) 衛生費 <span style="float: right;">189,253</span>	物件の購入等 <span style="float: right;">69,947</span>
(4) 労働費 <span style="float: right;">0</span>	債務保証又は損失補償 <span style="float: right;">0</span>
(5) 農林水産業費 <span style="float: right;">3,614,068</span>	債務負担行為計 <span style="float: right;">69,947</span>
(6) 商工費 <span style="float: right;">109,974</span>	(3) 退職給与引当金 <span style="float: right;">346,136</span>
(7) 土木費 <span style="float: right;">2,615,852</span>	固定負債合 <span style="float: right;">1,562,070</span>
(8) 消防費 <span style="float: right;">118,448</span>	
(9) 教育費 <span style="float: right;">2,541,460</span>	2 流動負債
(10) その他 <span style="float: right;">17,360</span>	(1) 翌年度償還予定額 <span style="float: right;">175,081</span>
計 <span style="float: right;">9,664,422</span>	(2) 翌年度繰上充用金 <span style="float: right;">0</span>
(うち土地 <span style="float: right;">1,287,669</span> )	流動負債合 <span style="float: right;">175,081</span>
有形固定資産合計 <span style="float: right;">9,664,422</span>	負債合計 <span style="float: right;">1,737,151</span>
2 投資等	
(1) 投資及び出資金 <span style="float: right;">255,687</span>	<b>[ 正味資産の部 ]</b>
(2) 貸付金 <span style="float: right;">108,263</span>	1. 国庫支出金 <span style="float: right;">2,354,399</span>
(3) 基金	2. 都道府県支出金 <span style="float: right;">1,185,974</span>
特定目的基金 <span style="float: right;">1,094,822</span>	3. 一般財源等 <span style="float: right;">7,418,448</span>
土地開発基金 <span style="float: right;">91,302</span>	正味資産合計 <span style="float: right;">10,958,821</span>
定額運用基金 <span style="float: right;">56,306</span>	
基金計 <span style="float: right;">1,242,430</span>	負債・正味資産合計 <span style="float: right;">12,695,972</span>
投資等合計 <span style="float: right;">1,606,380</span>	
3 流動資産	
(1) 現金・預金	
財政調整基金 <span style="float: right;">729,099</span>	
減債基金 <span style="float: right;">554,042</span>	
歳計現金 <span style="float: right;">103,956</span>	
現金・預金計 <span style="float: right;">1,387,097</span>	
(2) 未収金	
地方税 <span style="float: right;">27,430</span>	
その他 <span style="float: right;">10,643</span>	
未収金計 <span style="float: right;">38,073</span>	
流動資産合計 <span style="float: right;">1,425,170</span>	
資 産 合 計 <span style="float: right;">12,695,972</span>	

債務負担行為に係る補償等

物件の購入等に係るもの 0 千円

債務保証及び損失補償に係るもの 8,855 千円

利子補給等に係るもの 0 千円

# さわやかなくらしをあなたに 下水道だより

本町は平成九年度より公共下水道事業に着手しており、現在污水管渠の布設や重要施設である污水中継ポンプ場とクリーンセンターの建設が急ピッチで進んでいます。

では、下水道が整備されるとどうなるでしょう。

水路や川や海の水がよみがえります。(公共用水域の水質保全)

各家庭からの生活雑排水が、直接流れ込むことがなくなるので、水路や川や海の水は、きれいになります。



清潔で住みよい環境の町になります。(生活環境の改善)

いやな臭いのするドブや水溜りを少なくすることで、蚊やハエ等の害虫の発生を防ぎ、快適で衛生的な生活ができるようになります。

水洗トイレが使えるようになります。(トイレの水洗化)

汲み取り式便所につきものの臭いに悩まされることもなくなり、さらに汲み取りに関するわずらわしさや心配からも解放されます。

このほかに

大雨が降っても浸水の心配がありません。(浸水の防除)

という役割もありますが、現在の大部分の下水道は分流式といって、汚水は污水管に集めて処理場へ、雨水は雨水管に集めて河川等の放流口へ運んでいく方式であるため、については、雨水管の整備もおこなった場合に限られます。

## おわびと訂正

平成 15年 3月 各家庭に配布しました吉富町指定給水装置工事事業者一覧表の電話番号に誤りがありましたので、おわびし下記のとおり訂正いたします。

記

(有)麻野鉄工建設興業『( 22)5581』を『( 24)5581』に訂正いたします。

上下水道課

本来は污水管と雨水管の両方を整備すれば一番よいわけですが、污水管の整備だけでも莫大な建設費がかかるため本町では污水管のみの整備を推進しており、雨水については今までどおり既存の側溝や水路などに流れることとなります。

以上が、下水道を整備することによってもたらされる効果なのです。私たちは一日でも早く下水道の恩恵を享受するためにも、下水道の整備を急がなければなりません。

## 内閣総理大臣名の書状を贈呈します

先の大戦で戦地等に派遣され戦時衛生勤務に服した「旧日本赤十字社救護看護婦」、「旧陸海軍従軍看護婦」の方々(慰労給付金受給者を除く)に対して、その御苦勞に報いるため内閣総理大臣名の書状を贈呈しております。

請求期限は平成 17年 3月 31日までです。

\* 問合せ先

〒 100-8926 東京都千代田区霞が関 2-1-2

総務省大臣官房管理室 業務担当

電話 03-5253-5182(直通)

FAX 03-5253-5190

第45回  
水道週  
間  
6月1日～7日  
届けます  
未来に安心  
水道水



# 国民年金のお知らせ

## 国民年金受給者の皆様へ

「物価スライド」の特例により年金額は0.9%減額されます。

公的年金は、年金の実質的な価値が変わらないようにするために、物価の変動に合わせて年金額も変動する「物価スライド制」を取り入れています。

全国消費者物価指数は平成14年度以降下落している中、年金額は据え置かれていましたが、現役世代の賃金も低下傾向にあり、公平性の観点からも平成15年度は年金額の減額改定を行うことになりました。

現役世代との均衡を考慮し、また高齢者の生活にも配慮し、本来であれば平成14年から平成14年までの物価指数の下落分（マイナス2.6%）を改定するところ、平成14年の全国消費者物価指数の下落分（マイナス0.9%）だけの改定を行うこととなりました。

公的年金制度は、年金を受給する高齢者と保険料を負担する現役世代の世代間扶養によって成り立っていることから、今回の減額改定は、公的年金制度を安定的に運営する上で必要最低限の措置であることをご理解願います。

### 物価スライド Q & A

**Q** 物価スライドが行われるのはいつからですか。

**A** 物価スライドが行われるのは、平成15年4月分の給付からです。4月及び5月分の年金の定期支払期にあたる6月に支払われる年金から適用になります。

**Q** 物価スライドが行われた後の年金額に関する通知は送付されるのですか。

**A** 物価スライド改定の通知につきましては、毎年1回送付することとしている年金振込通知書に合わせて、年金額改定通知書を6月上旬までに社会保険業務センターから受給権者宛に順次発送することとしています。

**Q** 自分の受給する年金額はどのくらいになるのでしょうか。

**A** 老齢基礎年金に関しては平成14年度までは80万4200円（満額受給）でしたが、今回の物価スライドの適用後、15年度の年金額は79万7000円（満額受給）となります。なお、老齢厚生年金等、過去の収入等の実績に基づき支給されるものについては、おおむね、ご自身の受給している年金額に乗率0.99を乗じた額となります。

# 新年度(平成15年7月～平成16年6月)までの 国民年金保険料免除(全額・半額)の 申請受付を開始します。

## 住 民 課

経済的理由や離職等により保険料のお支払いが困難な方は、保険料の免除制度をご利用ください。保険料を未納のままにしておきますと、将来年金が受けられない場合があります。

### 〔全額免除〕

保険料全額(月：13,300円)を免除する制度です。

### 〔半額免除〕

保険料半額(月：6,650円)を免除する制度です。

保険料を全額納めることは困難でも半額なら納めることができる方。

(半額免除の承認を受けた方でも、残り半額分の保険料を納めないと未納期間になってしまいますのでご注意ください。)

### 全額・半額免除の判定基準

・本人と配偶者および世帯主の平成14年中の所得が基準となります。(全額免除・半額免除の別や世帯の構成人数等により所得制限額は異なります)

・災害・失業・倒産などを理由とするときは特例措置があります。

特例措置認定を受けるためには雇用保険受給資格者証や離職票などの「公的機関の証明」が必要です。

### 手続きに必要なもの

年金手帳と印鑑(本人が署名する場合は不要)

特例措置認定の場合は「公的機関の証明」

手続き・ご相談は 役場住民課(☎24-1124)まで

### こんなに違う!免除と未納

	全 額 免 除	半 額 免 除	未 納
老齢基礎年金を受け取るための資格期間には	受給資格期間に入ります	保険料の半額を納めると受給資格期間に入ります	受給資格期間に入りません
受け取る老齢基礎年金額は	免除期間は年金額に3分の1が反映されます	半額の保険料を納めると年金額に3分の2が反映されます	年金額に反映しません
障害基礎年金や遺族基礎年金を受けるときは	保険料を納めた時と同じ扱いです	保険料の半額を納めると全額納めた時と同じ扱いです	年金を受けられない場合もあります
後から保険料を納めることは	10年以内なら納めることができます	10年以内なら納めることができます	2年を過ぎると納めることができません

# 国土交通省山国川河川事務所が発足

わがまち・ふるさと  
トピックス



## 山国川を 地元で 管理！



事務所の看板を掲げる松岡事務所長（左）

去る四月一日、山国川の管理と耶馬溪ダム及び平成大堰の操作・管理を目的とした国土交通省山国川河川事務所が、中津市高瀬に発足しました。

国土交通省では、これまで山国川の管理に関して河川の管理を大分工事事務所（大分市）、ダムと堰の管理を山国川ダム・堰統合管理事務所（中津市）で行ってきましたが、新事務所の発足で山国川の管理体制が統合されたことにより、より地域に密着した行政サービスができるようになりました。

なお、国土交通省が管理する

山国川の区域は、これまでどおり変更ありません。  
問い合わせ先  
山国川河川事務所  
☎ 0979・24・0571

## 寄附ありがとうございました。

吉富町大字直江 155番 10の高原勝代様から、吉富町に現金 50万円が寄附されました。

吉富町の文化振興のため奨学金の基金として活用させていただきます。

ご寄附大変ありがとうございました。

## 消防団の役員改選のお知らせ

吉富町消防団の正路久四郎団長が、平成15年5月24日で任期満了になり、消防団を退団されました。正路団長は消防団員として五十七年間、その内、団長として八年間の長きにわたり、地域住民の生命財産の保全に尽力され、消防団発展に寄与されました。

なお、正路団長が退団したことにより、消防団の役員改選が

行われ、新しく次の方々に決まりましたのでお知らせします。

【消防団長】

和才 政憲（前副団長）

【消防団副団長】

是石 利彦（前第2分団長）

【消防団第2分団長】

横川 清一（前第2分団副分団長）



吉富町消防団長 和才 政憲



吉富町消防団副団長 是石 利彦

## 工事入札 結果報告

配水管拡張工事（吉富漁港内）

工事金額 三百五十七万円

高瀬設備工業

# よしとみワッヅンヨイ春まつり



懐かしいチンドン屋も登場！



餅まきの様子



なかなか難しい！うなぎのつかみ取り



かわいいバトンを披露



ハードロックの名曲を日本語で歌う「王様」のステージ



毎年大人気のおにぎりの無料配布

## 中学生ボランティアを募集します！

現在教育委員会では小学生を対象に、スポーツや文化を中心とした20種目からなる教室を、地域住民を指導者として迎え開設しております。この「吉富キッズクラブ」事業をお手伝いしてくれる中学生を募集します。業務内容は、指導者の補助と子どもたちの世話です。応募を希望される方は、下記までご連絡ください。

吉富町教育委員会  
 地域活動指導員 中家 立雄  
 ☎ 2 2 1 9 4 4



テレビでも紹介された渡来人「S」の漫才！グッドマンさんの熱演

まほうのかばん  
 からのお知らせ

6月の読み聞かせは、次のとおりです。

場所 吉富小学校

多目的教室の二階

時間 13時10分～13時40分

6月10日火 「歯がぬけた」

「てがみをください」「みんなとちがっていいじゃない」

6月24日火 「ちいさなきい

るかさ」「たなばたものが

たり」「ねえどれがいい？」

## 「なくては生活ができない！携帯電話」 アメリカ社会における携帯電話

吉富町の皆さん、こんにちは。お元気でしょうか？5月に梅雨がいつもより早くやってきたように、雨が続きましたが、最近は暑くて、けっこう夏らしい天気になりました。

さて、5月号のよしみ広報に私の故郷であるオクラホマ州の観光や歴史のことについて書きましたが、今月のテーマは近代生活に必要とされている携帯電話（以下は「携帯」と呼ぶ）のことについて、アメリカと日本の「Cell Phone(けいたいでんわ)」を比較して、携帯に関して期待していることを述べさせていただきます。

まず、言っておきたいことがあります。日本における携帯利用者の数は人口の7割で、アメリカの利用者の数はたったの5割ですが、携帯アプリケーションの多様性や技術が高まることによって、携帯が今まで以上に日常生活に必要となり、利用者の増加がはっきりとみえると思います。しかし、アメリカの携帯と日本の携帯を比べると、それぞれのマーケットの違いが分かります。たとえば、日本の携帯でメール、e-mail、写メール、ムービー写メール、Javaアプリケーションなどの他に、CDを録音しmp3として再生することやMPEG4対応機だったらムービー写メールを一般のコンピューターと交換することができますね。

一方、アメリカ社会における携帯はどうでしょう？まずは、アメリカの大きさを考えてください。日本はカリフォルニア州とほぼ同じぐらいでしょ。そのせいで、自分のサービス・エリア、たとえばオクラホマ州を離れると、電波が届かないか自分の携帯電話会社以外の電波を使う場合が多いです。他の会社の電波を利用したら（「ローミング」といい）、別料金がかかります。たとえば、J-phone/Vodafoneが吉富町を、NTT Dokomが福岡市を管理します。J-phoneの利用者が福岡市に行くと、携帯が自動的にDokomの電波を使うことと同じことです。

さらに、見た目も違います。大きくて重たくて日産Cubeみたいな携帯が非常に多くて、ゲーム、カラー画面、16和音のリング・トン(着メロ)、インターネットなどはまだまだ贅沢だと思います。ちなみにムービー写メールやmp3などのなくてはならないオプションは取合えず無理です。コンピューターで送ったe-mailやデジカメで撮った写真を交換するアメリカ人は多いから携帯を使ってメール交換は不必要と思う人も多いようですが、実は殆どのアメリカ人は日本と同じような、また海外でも使えるレベルの高い携帯を欲しがっていると思います。2003年のセールスから見ると、学生から社会人までの広い範囲の携帯電話利用者によって3G携帯電話の販売の増加が明らかになりました。携帯電話会社の国際化を期待している人も多いようです。日本では国内でしか使えない無線通信方式、PDCがスタンダードで国際化はまだまだみたいですが、アメリカでは国外でも使えるGSMが最近流行となりました。3G携帯電話ならW-CDMAなどの国際標準化された無線通信方式を利用しています。データーの受信速度も早いです。

さて、今の最新機はテレビやビデオのリモコンとして使うことができますでしょう。Jphone/Vodafoneの最新機だったら携帯同士でラジオ波を使って無料でデーター交換ができます。でも、将来の携帯はもっと素晴らしいことができるでしょう。たとえば、IrDa若しくはBluetoothの無線通信技術を使うと、自分の携帯と家庭内のパソコンなど、全ての電気製品との無線接続ができるでしょう。それで、携帯を持って自分の部屋に入ると、全ての電気製品が自分を認識し、自動的に電気をつけたり、好きなCDを再生したりします。あとは、携帯の一台で、無線のイヤー・ピースをつけて、家のどこに行ってもコールをキャッチすることができますね。そうすると、携帯電話が「電話」からもっと素晴らしくて新たな2世紀の電気製品になるでしょう。





新編 日行船マスカデレイキョウゾク

**いんぱん 大冒険**

2003年7月20日(日) 入場料(全席自由) 1000円  
 開演 午後1時30分  
 吉富フォーユー会館  
 電話 093 332 8094 FAX 093 332 3432

## フォーユー会館催し物ご案内

期 日	内 容	場所・時間
6月7日(土)	演歌まつり ゲスト：伍代 夏子 チェウニ 上杉香緒里	大ホール(入場料:3,000円) 《昼の部》開演 12:00 《夜の部》開演 18:00 ◎野口 ☎ 82 5529
6月18日(日)	ノリミックスダンス教室 第1回発表会	大ホール(入場料:500円) 開場 13:30 開演 14:00 ◎久富 ☎ 090 8629 2044
6月21日(土)	海援隊トーク&ライブ 2003	大ホール(入場料:2,000円) 完売しました 開場 18:30 開演 19:00 ◎吉富町教育委員会 ☎ 22 1944
6月28日(日)	花柳寿覚 日本舞踊 おさらい会	大ホール(入場無料) 開場 9:30 開演 10:00 ◎花柳 ☎ 82 6350

## パソコン講習会の受講生募集

パソコン講習会(中級)の受講生を募集いたします。

- 対 象 者** 吉富町在住の20歳以上の方  
 (以前受講した方についても申込みできますが、定員を超過する場合は初めて受講する方を優先させていただきます。)
- 講 座** 中級講座
- 講座内容** ワード中級
- 開催日時** 6月26日(木)~6月27日(金)  
 午後7時00分~午後10時00分  
 (1日3時間の2日間)
- 場 所** 吉富フォーユー会館  
 3階 パソコン教室
- 定 員** 20名(先着順とします。)
- 受講料** 無料(ただし、テキスト代として  
 200円必要となります。)
- 講 師** 講師1名
- 申し込み** 吉富町教育委員会  
 (吉富フォーユー会館内)  
 申し込み用紙を用意していますので、必要事項をご記入のうえ申し込みください。  
 (代理人の場合も可)なお、都合で申し込みに来られない方は、電話受付をいたします。
- 申し込み受付期間**  
 6月5日(木)から6月13日(金)  
 午前8時30分から午後5時まで  
 (ただし、土日祭日は除く)
- 問い合わせ** 吉富町教育委員会まで ☎ 22 1944

## 平成15年6月1日から 小型船舶免許制度が 大きく変わります!

資格区分の簡素化と酒酔い運転の禁止などの  
 遵守事項を創設

船舶職員法が改正され、

小型船舶の免許の区分が現在の1級小型~5級小型(5区分)から1級小型、2級小型、特殊小型(3区分)に簡素化されます。

また、モラルやマナーに委ねられていた酒酔い操縦の禁止、遊泳者などに対する危険操縦の禁止、子供、水上オートバイについて救命胴衣の着用義務などを新たに「遵守事項」として法律で定め、これに違反すると行政処分の対象になるなどの制度改正が行われ、平成15年6月1日から実施されます。

なお、この件のお問い合わせは、

九州運輸局 海上安全環境部 海技資格課  
 電話 093 332 8094 FAX 093 332 3432

へお願いします

# お知らせ

## 県営住宅 入居者募集

福岡県住宅供給公社

平成15年度第2回県営住宅の入居者を募集します。

## プール監視員 を募集します

吉富町教育委員会

吉富町教育委員会では、7月21日から町民プールの開放を開始しますので、開放期間中のプール監視員を次のとおり募集します。

募集住宅 県内に所在する県営住宅（詳しくは募集案内書をご覧ください）

募集案内書配布期間及び申込受付期間  
6月2日（火）～10日（火）

募集案内書配布場所（県住宅供給公社、公社管理事務所（北九州・筑後・筑豊）、公社管理事務所出張所（行橋・大牟田・直方・田川）、県営住宅管理課、県内の各市（区）役所及び町村役場、各地区県民情報コーナー（北九州・筑後・筑豊・京築）ほか

問い合わせ先  
福岡県住宅供給公社県営住宅管理部

☎092・713・1683

募集人員 若干名  
勤務時間  
午前10時～午後6時

採用条件 18歳～65歳までの責任感旺盛な方（高校生は不可）

待遇 時間給 730円

申し込み先 吉富フォーユース会館内 吉富町教育委員会

☎22・1944

申込期間 6月23日（月）

## 平成15年度国家公務員採用 種試験（税務）の概要

受験資格 昭和58年4月2日～昭和6年4月1日  
生まれの者

試験の程度 高校卒業程度

受付期間 7月1日（火）～7月8日（火）  
[郵送...7月8日消印有効]

申込書請求先及び提出先

人事院九州事務局  
〒812-0013

福岡市博多区博多駅東2丁目1番1号

福岡合同庁舎5階

（注）申込書は、福岡国税局及び各税務署にも備え付けている。

第1次試験日 9月7日（日）

第1次試験地 福岡、久留米、北九州、長崎及び佐世保の各市

第1次試験種目 教養試験、適性試験及び作文試験

第1次試験合格発表日

10月10日（金）

第2次試験日 10月16日（木）～23日（木）までの間の指定

する日

（注）試験日時及び試験場は、第1次試験合格者に通知する。

第2次試験種目 人物試験及び身体検査

最終合格発表日 11月13日（木）

採用予定人員 九州地区で約55名

（注）平成5年5月現在のものであり、変動する場合があります。

問い合わせ先 福岡国税局 人事第二課

〒812 8547

福岡市博多区博多駅東2丁目1番1号

福岡合同庁舎

（☎092 411 0031 内線2117・2143）

又は最寄りの税務署総務課

## 休日相談医案内

月・日	病 院 名 地 区	休日	診療科	休日	病 院 名 地 区	
6・15	佐本外科整形外科医院	田尻外科科	宮内科科	永尾医院	6・8	豊前市
6・15	幸子	上如水	牛神	安武	6・22	豊前市
6・15	久持クリニック	前田内科科	渡辺整形外科科	田縁クリニック	6・15	豊前市
6・15	栄町	田尻	八屋	中央町	6・15	豊前市

私たちの生活をおびやかす  
不法電波を追放しよう！

## 電波利用保護旬間

6月1日から10日まで

# 県民の皆様へ

## 重症急性呼吸器症候群(SARS)についてのお知らせ

重症急性呼吸器症候群(SARS)は、中国広東省や香港での発生から世界二十数カ国で広がりをみせている呼吸器疾患です。

38度以上の急な発熱 咳、呼吸困難

などの症状があり、発症前10日以内に、重症急性呼吸器症候群の伝播確認地域(下記参照)に旅行した方で、この重症急性呼吸器症候群(SARS)について、気になることがありましたら、京築保健福祉環境事務所(☎0930-23-2690)もしくは同築上支所(☎0979-82-3308)までご相談ください。

WHOが5月5日現在、最近の地域内伝播確認が疑われる地域としているのは、トロント、ウランバートル、シンガポール、北京、広東省、山西省、内モンゴル自治区、天津、香港特別行政区、台湾(注)なお、伝播確認地域はWHOにより随時更新されているので、国立感染症研究所のホームページ(<http://idsc.nih.go.jp/others/urgent/update.html>)で確認してください。

### 感染地域からの入国者の方へ

SARSの潜伏期間は10日間といわれています。この間は、念のため、以下のような対応をしてください。

- (1) 人に会うのは最小限にして下さい。また、濃厚な接触はできるだけさけて下さい。
- (2) 外出時はマスクをできるだけ着用して下さい。
- (3) 発熱、咳、呼吸困難の症状が1つでもでたら、保健所に連絡して下さい。

- ・現時点では、日本国内でのSARS患者の発生は確認されておりません。
- ・症状がないときには、特に心配する必要はありません。
- ・海外の報告によると、SARSと診断された患者さんでも80~90%の方は自然治癒しています。

### 問い合わせ先

福岡県保健福祉部健康対策課結核感染症係 ☎092 643 3268

このご案内は平成15年5月7日現在の情報を元に作成しています。



この試験は、資格試験であり採用試験ではありません。

☎0979・24・1123  
吉富町役場 健康福祉課  
要綱・願書配布先

☎0930・23・2970  
橋市中央1(2)1  
京築保健福祉環境事務所(行)

願書受付(提出先)  
6月16日(月) 6月2日(月)  
願書受付期間

3丁目11番25号  
第一経済大学(太宰府市五条)  
会場 第一保育短期大学及び

試験期日 8月6日(水)~8日(金)の3日間

平成15年度福岡県保育士試験を実施します。

福岡県保健福祉部

平成15年度  
福岡県保育士試験

# 青富文芸

## 短歌

渡辺多恵子  
リヒビリの重りとなりし砂糖一  
キ口役目の終りて器に戻す

花畑フサ子  
戦争の悲惨さを知るわれなるに  
イラクの良民唯唯あはれ

東 洋子

しなやかに体に添ふるカシミヤ  
の感触に似て友どちの歌

宮房 昭子

さへづりを観音様に聞かせむか  
一枚の戸が少し開きある

向野 朝香

木の蔭に北海道産のすずらんが  
低く並びて中庭に咲く

池田 稔江  
デイケアー迎への車待つ庭の牡  
丹桜の咲き始めたり

石井真理子

麻痺したる手にタンバリン持て  
る老い一度鳴らして床に転がる

佐田 正子

藤園の花房の中老い二人介護者  
の撮るカメラに多まふ

瀬口 久子

悠悠の自適独りもよしと言ふ夫  
が帰りの時間を聞きに来

友原 友子

花に降る名残の雨の心地よさ傘  
を回してゆらゆら帰る

松井カツヨ

庭隅に清しく咲けるかきつばた  
手植多し姉の十三回忌くる

河崎 則子

熊本の六角三階の菊池城千三百  
年の歴史をかたる

太田 鶴子  
母の日の今年も花のプレゼント  
子のなきわれに甥夫婦より

太田 延子  
吾子からのわれを氣遣ふ電話に  
て母の日に思ふ家族のきずな

畑田 照代  
茶臼岳に登りきたれりまだらな  
る残雪に先ずはシャッターを押す

松本 梅子

電線に五線紙のごと雀来てしば  
し音符のかたちに見ゆる

須山 俊平

丘に立つ観音菩薩夕映えて吾は  
平和をひたに祈りぬ

尾坐 新子

五月晴れの陽光線を浴びながら  
麦田の穂先き凜凜として

高原 猛

しるがねの雲を曳きぬし飛行機  
はかすみの果てに消えてゆくかな

高原トシエ

自転車のベルに振りむく学童は  
背よりも広きランドセル負ふ

岡 紀子

茶の垣の緑日毎に萌えたちて目  
に沁む如き八十八夜

佐藤トヨ子

親と言ふ名の冥利か母の日の贈  
り物にて床の間に並む

梅林壽美子  
業海苦沙婆の題簽にして賜りし  
観音画一幅そのあたたかき

馬渡 築川  
六十九年生きこし疲れ癒やすが  
に流感の熱にひたすら眠る

## 俳句

ト仙の郷の一会や著我の花

奥家トシ子

白牡丹咲きて一人のくらしかな

山口 輝代

天と地の恵を受けて杜鵑花咲く

猫田加代子

入梅の近しや風に肌湿り

田中 収

タンポポや小学校の学習園

広田千代子

衰えることも輪廻や竹の秋

丸谷 清子

廃屋にからみし藤も今盛り

中石キヌエ

孫の足追いかけてまわす初夏の旅

中川八ナエ



投薬の一つ増えたり花の冷

矢頭ミキ子

着流しの書家飄々と花見かな

渡辺くみ女

## 川柳

祝日に行けども日の丸二軒のみ

後藤 典男

酒も良し歌また楽し誕生会

ああ無情人の心は読み難し

連休でパパも財布もやせ細り

小判でも衡えてこいと猫をなで

立候補ポスターの顔みな優し

これまでに何度握手をしたか

甘い物取りすぎ検査あとにする

花咲けばきつといいことあるだ

るつ

願いごと多すぎ神も知らん顔

馬渡 築川



# こちら吉富キッズ編集局です!

吉富町の皆さん、こんにちは!私たちは“吉富キッズ編集局”です。

私たち“吉富キッズ編集局”は、キッズ4人、ジュニア・リーダー3人の合計7人と少ないですが、町内の子どもたちの色々な行事を取材し、毎月「広報よしとみ」で紹介します。

力の限りがんばりますので、よろしくお願いします。

いつも元気な編集局員の4人です



## 《編集局員紹介》

あいっち(4年生):バトンが得意な女の子!

K A I(5年生):イラストが大好きな女の子!

レイ(5年生):お笑い系、サッカー少年?

なっち(6年生):いつも元気な女の子!

ジュニアリーダーのみなさんです



こんにちは。ジュニア・リーダーです。  
私たちは、吉富キッズ編集局のみんなと一緒に小学校や町のことについて取材したりします。  
編集局のみんなを、うまくサポートできるように頑張っていきたいです。  
よろしくお願いします。

## 慶 弔

〔お誕生おめでとう〕

園 剛

はつきちゃん(津 下)

大下 力

千奈美ちゃん(高 浜)

保科 智史

太寿ちゃん(津 上)

戸成 正憲

一翔ちゃん(熊)

村上 達也

光汰ちゃん(昭 和)

〔ごめい福をお祈りします〕

湯浅フジエ様 85歳(今 吉)

山下 清数様 70歳(喜連島下)

山本フジエ様 95歳(小犬丸下)

## 香典返しお礼

〔吉富町社会福祉協議会へ〕

萩 民子様 (高 浜)

山下イトコ様 (喜連島下)

湯浅 修一様 (和 田)

山本 敏春様 (小犬丸下)

高原 勝代様 (直 江)

## 寄贈お礼

〔吉富小学校へ〕

小林 正文様 (大平村)  
集会用テント一張

(5月14日受付分まで)

## 寄附お礼

〔吉富町寿会連合会へ〕

山本 敏春様 (小犬丸下)

高原 勝代様 (直 江)

〔吉富町へ〕

高原 勝代様 (直 江)

〔吉富町社会福祉協議会へ〕

よしとみ・ワッショイ・春まつり実行委員会様

(チャリティー鍋収益金)

吉富町商工会青年部様

(バザー収益金)

豊築プロパン部会青年部様

(チャリティーバザー 一部収益金)

# Happy Birthday

## 歳のお誕生日おめでとう!



# あいあいセンター 便り



藤中 優衣ちゃん 女  
(H14年6月9日生 今吉)



増田 涼哉ちゃん 男  
(H14年6月6日生 幸子上)



中家 鈴葉ちゃん 女  
(H14年6月5日生 今吉)



恒成 駿介ちゃん 男  
(H14年6月18日生 今吉)

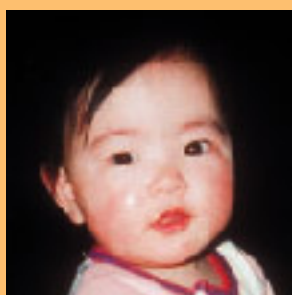

諫山 瑞紀ちゃん 女  
(H14年6月15日生 広津上)



平山 太智ちゃん 男  
(H14年6月9日生 界木)



山本 響ちゃん 男  
(H14年6月24日生 小犬丸上)

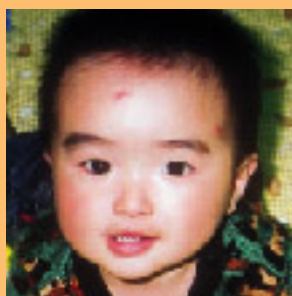

谷口 風芽ちゃん 男  
(H14年6月21日生 今吉)

### 麻疹(はしか) 予防接種のお知らせ

麻疹は、麻疹ウィルスの飛沫感染によって起こる病気で、伝染力が強く、ほとんどの人が一生のうちに一度はかかる重い病気です。発熱・せき・鼻水・めやに・発しんを主な症状とします。主な合併症としては、気管支炎・中耳炎・脳炎などがあります。

予防接種では、これらの重い合併症はほとんどみられません。ぜひ予防接種を早期にうけましょう。

該当者： 歳～2歳児(90ヵ月まで可)

母子手帳・予診票を記入して持参してください。

- ### 今月の健康案内
- 6/23 月 介護家族健康相談 10時～12時 あいあいセンター
  - 6/20 金 健康相談 10時～12時 あいあいセンター
  - 6/13 金 健康相談 10時～12時 あいあいセンター
  - 6/6 金 健康相談 10時～12時 あいあいセンター

- 6/27 金 健康相談 13時30分～14時30分 幸子古公民館
- 6/27 金 健康相談 10時～12時 あいあいセンター
- 6/26 木 機能訓練教室 9時30分～13時 あいあいセンター
- 6/25 水 健康相談 13時30分～14時30分 幸子上公民館
- 6/24 火 乳児相談(4ヵ月～7ヵ月児) 13時30分～14時30分 あいあいセンター

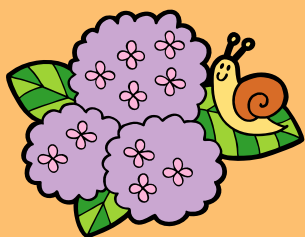

	唐原内科クリニック 22-0782	東病院 22-2219	佐本外科・整形外科医院 25-2225	中山内科医院 23-5623
日本脳炎	9(月)・10(火)	10(火)・11(水)・13(金)	9(月)・10(火)	9(月)・10(火)・11(水)・13(金)
麻疹	23(月)・24(火)・25(水)・27(金)	24(火)・25(水)・27(金)	23(月)・24(火)・26(木)・27(金)	23(月)・24(火)・25(水)・27(金)
実施時間	13:30～15:00 17:00～18:00	14:00～17:30	14:00～16:00	15:00～18:00

・日本脳炎 もれ日... 7月11日(金) 町内各病医院 ・麻疹 もれ日... 7月18日(金) 町内各病医院  
上記時間で実施します。

### 6月 予防接種日程表