



発行 / 吉富町役場
 〒871-8585 福岡県築上郡吉富町大字広津226番地1
 TEL 0979-24-1122(代表)
<https://www.town.yoshitomi.lg.jp>

企画 / 吉富町役場 地域振興課
 制作 / 第一印刷株式会社
 航空写真 / NTTドコモ九州支社



九州で一番小さな町

ひともゲンキ! まちも元気!

吉富町



よし恋!

Yoshitomi



行きたくなる、住みたくなる。
 知れば知るほど、

九州で一番小さな町に
 ”恋“しちゃうかも?

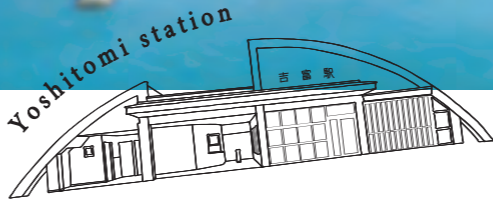

YOSHITOMI
 OFFICIAL MAGAZINE

吉富町ってこんなところ

5.72 km²?

約6,700?

これが町の大きさ。九州一小さな町なのです。

南北3km、東西2km。車で走れば5分弱で通り過ぎてしまうほど小さな町。実は、静岡県と同じぐらいの大きさの遊園地もあるんだそうです。だけど、英彦山から流れてくる山国川のミネラルは独り占め! JR日豊本線の駅や、アクセスの良さなど、小さいながら自慢できることも多いのです。

吉富町に住んでいる人の数。

5.72km²に対して約6,700人なので、人口密度は福岡県でも中位。程よい賑わいと自然に囲まれた土地です。近いと嬉しい公共施設も、近隣住民との距離も、海と山と川に恵まれた地形も、全てがちょうど良いと、今移住者からのひそかな人気が集まっている町なんです。

開運力?

見ての通り、縁起のよろしい名前。

「吉」と「富」、めでたい2文字が並び、町の名前を形成しています。九州全自治体を調べても、こんなに縁起の良い文字が並ぶ名前は多くありません。

「九州で一番小さな町は、(自称)九州で一番縁起の良い町!」テストには出ないかもしれませんが、ぜひ覚えてください。

神相撲?

紙相撲ではありません。神相撲です。

吉富町では、4年に1度、神様が相撲をとるんです! 八幡古表神社で行われる『細男舞・神相撲』にて、東西対抗で各11柱の神々が闘う、勇壮な取組が披露されています。手に汗握る取組の連続に、子どもから大人まで歓声があがり、境内が賑わいます!

まだまだあるよ! 住みやすさ向上ポイント

子育て支援、移住定住支援に超本気です!!

吉富町では、町内への定住を促進するため『子育て支援』『移住定住支援』に真剣に取り組んでいます。それは、安心して子育てができ、誰でも安心して、長く住んで欲しいから。町を挙げて全力応援しています!

見て見て! こんなに住みやすい事業そろってます!!

- マイホーム取得助成
- 新婚家庭家賃補助
- 充実の医療費助成制度
- 放課後児童クラブ
- 保育料国基準の約55%
- 英会話ふれあい事業
- 安心安全の高齢者対策
- 小学校給食費助成
- 全域光回線設置可能
- 空家・空地バンク
- 新生児出産祝い品配布
- 充実した子育て相談
- 充実した教育相談
- 防災行政無線の無料貸与
- よしとみ「エコまち」プロジェクト奨励金
- 第3子以降保育料・副食費無料
- 充実の小学生対象のスポーツクラブ

次のページでは実際に支援をご利用されたご家族から聞いたお話を紹介するよ!

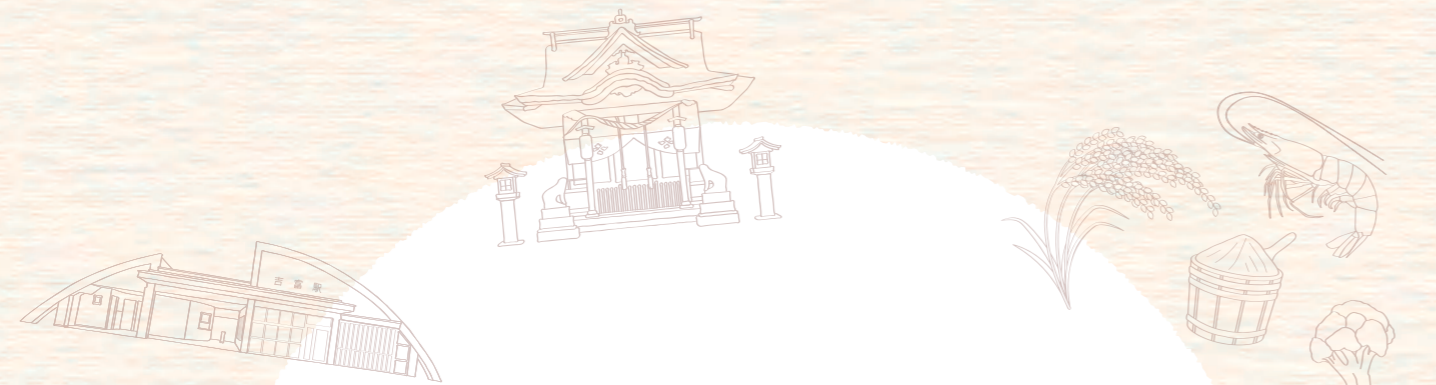

九州で一番ちいさな町

吉富町へようこそ!

私たちの吉富町は、福岡県の東端にあり、県境を流れる山国川を挟んで大分県中津市と接する「九州で一番ちいさな町」です。

小さいからこそ一人ひとりの顔が見え、心が通い合って

人々がおだやかであり、自然も豊かです。

このパンフレットが、皆さまにとって吉富町をより深く

知っていただくきっかけになれば幸いです。



吉富町に是非とも来て下さい!



吉富町長
花畑 明

Profile

昭和30年10月9日生まれ。ぜんざい、カレーライス、焼肉が好物。休日は土いじりや家族で旅行、趣味のゴルフを楽しんでいる。

ちょこちょこ出てくる

ひょうたんの形って何?

駅前や町のそこかしこにひょうたんのオブジェやキャラクター……。何の説明も無いけど、これって一体??

実は、吉富町の形がひょうたんに似ていることが発端。また、「吉富」という町の名前と合わせて、とても縁起の良い町だと言われています。観光に来るだけでもご利益がありそう?!



Profile

西暦744年8月生まれ。男性。親分肌で負けず嫌い。ボランティアが趣味。「八幡古表神社」での〜んびりするの大好き!



吉富町応援団長
かみんくん

INDEX

02 吉富町ってこんなところ

吉富町のご紹介
子育て支援 / 移住者支援

07 町に恋する

吉富町ぶらり旅

13 写真に恋する

フォトライブラリー

16 歴史に恋する

NOSTALGIC YOSHITOMI

19 ふるさとに恋する

I'm from YOSHITOMI
ごはんのおとも / 手が出るひとしな
吉富町グルメスポット
ふるさと納税のご案内

26 吉富町MAP

吉富町の地図
交通アクセス
町施設案内

吉富町ってこんなトコロ

今後の発展にも期待が大きな町。

のびのびとした 充実の子育て支援

INTERVIEW
上田さんご家族
雄也さん/ちひろさん
凛汰郎くん/琴菜ちゃん



「子どもはじっとしてられないですからね。こんな状況の中でも、のびのび子育てできるのも、吉富町ならではのかな」と、話してくださったのは上田さんご夫妻。取材中も元気いっぱい駆け回るお子さん達。外出を自粛しなければならなかった時期はさぞかし大変だったのでは？との質問に、近くの山国川河川敷でバーベキューやボール遊びなどを楽しむことで苦に感じなかったと笑顔で答えてくださいました。

そんな上田さんご夫妻も、息子さんが生まれた時は、初めての出産ということもあり、さまざまな費用もかさんで大変な思

いをされたそうです。その時に、町から送られてきたのは『新生児出産祝い品』。育児に必要な品がたくさん入り、かなり重宝しましたと、しみじみとした口調で語ります。

吉富町に移住した際にも積極的に補助を有効利用されたと言う旦那様。お子さんがもう少し成長された時に受けられる支援や、自校給食にも興味津々のようです。最近では子育て支援も充実し、住みよい町と思い、町内に住宅を建築。今後も吉富町のさらなる発展にも期待したいと、子どもたちを優しく見守りながら語ってくださいました。

吉富町ってこんなトコロ

人から人へ。伝わってほしい、利用してほしい。 移住・定住を全力サポート

INTERVIEW
辛島さんご夫妻
淳也さん/あかねさん



吉富町移住定住促進

- 固定資産税相当額キャッシュバック!!
3年間の定住化奨励金
- 補助金最大65万
空家・空地バンク
- 対象機器の奨励金最大6万円!
よしとみ「エコまち」プロジェクト奨励金
- 防災行政無線の無料貸与
- 初期費用/60,000円
補助金月/10,000円
新婚家庭家賃補助
- 年間返還金額の1/2
年間上限10万円
奨学金返還支援制度
- 安心安全の高齢者対策

吉富町では、新婚夫婦が、町内の賃貸住宅で新生活を始める際の家賃や、空家・空地バンクを介して物件を賃借または購入された方に対し、改築費用や仲介手数料の一部を補助します。また、町内に住宅を新築、建替または購入された方に対し、家屋及び土地に課税される固定資産税相当額を奨励金として3年間交付する制度を設けています。

詳しくは、吉富町移住定住促進特設サイトをご確認ください。

はぐくみよしとみ | 検索



吉富町の子育て支援

- 子育て相談が充実
- 子ども医療費助成
●乳幼児無料
●中学生まで月上限800円
- 学校給食費助成(自校給食)
- 保育料
第3子以降無料
- 放課後児童クラブ
- 新生児出産祝い品配布
- 英会話ふれあい事業
- 全学年電子黒板・タブレット導入

医療費乳幼児無料、中学生まで月上限800円、第3子以降にかかる保育料の無料化、学校給食費の助成など、子育てを町ぐるみで支援しています。また、電子黒板やタブレットの導入、コミュニティスクール、英会話ふれあい事業など教育環境は充実しており、毎日できたてのおいしい自校給食で確かな学力の向上を図っています。

詳しくは、吉富町子育て支援特設サイトをご確認ください。

はぐくみよしとみ | 検索



えっ?! まちのいいとこ、
これで終わり?!



もっと、もっと!

あるでしょ!



ということで、まだまだ続く! ➡



いってきまーす!

吉富町の
もっとイイトコロを
探しに行つて
きます!

かみん



いってらっしゃーい!

吉富町役場職員

吉富町 ぶらり旅

かみんくんが行く!
町に恋する

大変! かみんくんが置き手紙を残して旅に出て行っちゃった!
なににな? 「吉富町のもっとイイトコロを探しに行つてきます!」だって。
まあ、たまには一人旅もいいかもね♪
役場の皆も陰ながら応援してるよ~!



てく



Episode01 八幡古表神社

はちまんこひょうじんじゃ

まず、かみんくんが向かったのは吉富町のシンボルでもある八幡古表神社。『神様が相撲をとる町』として有名になったのは、八幡古表神社の放生会というお祭りで奉納される「細男舞・神相撲」が由来。自然いっぱいの神社で、心落ち着かせたかみんくん…。癒やされています。

所 吉富町大字小犬丸353-1
時 6:00~日没まで
問 0979-22-3237



旅が無事に終わりますように…



自然に囲まれ、あたりには静寂の時間が流れます。



4年に1回 細男舞・神相撲

4年に1度の8月、放生会で奉納される「細男舞・神相撲」は国の重要無形民俗文化財で、昼は放生会の船上で、夜は八幡古表神社で行われる傀儡子(操り人形)のお芝居です。



乾衣祭

「細男舞・神相撲」の御神像に着せる着物(御神衣)を年に一度虫干しする行事です。約1,000枚の色彩豊かな衣が社殿を埋め尽くすさまは圧巻です。



QRで動画をチェック!

Episode02 吉陽湯



八幡古表神社ですっかり癒やされたかみんくん。次に向かったのは、昭和レトロな雰囲気たっぷり漂うお風呂屋さん『吉陽湯』。さらなる癒やしを求めて突撃。「すみませ〜ん、おじゃましま〜す!」



こんなディープなレトロスポットが!? 穴場です!



明治42年創業、吉富町で100年続く「向野こうじ屋」。厳選した国産原料を使用し、大豆・米麴、塩だけの味噌本来の味を守り続けています。お店で作られている甘酒は、八幡古表神社にて大晦日に振る舞われているそうです。



Episode03 向野こうじ屋

むくのこうじや

銭湯にも入り、元気いっぱいのかみんくん。そこへ、声をかけてくれたのは「向野こうじ屋」のご主人。ちょっと、お店にお邪魔しちゃいました。

所 吉富町大字幸子1-1
営 9:00 ~ 18:00
休 不定休
問 0979-23-0322



お客様から預かったお米を麴に加工して、それから大豆を混ぜて味噌にしたものをお客様にお返するのが「向野こうじ屋」のお仕事。手間がかかっても機械を使わず“手作り”にこだわった製法です。



お米についた麴菌は、真っ白でふわふわ! この状態でじっくり噛みしめると、自然な甘みが口に広がります。不純物が一切混じっていない、美しい麴で作った味噌は、やさしい甘みと深い旨み特徴です。



おいしくい! お味噌汁



いらっしゃい、かみんくん！
ケーキはいかが？

ケーキや焼き菓子、こだわり
コーヒーがテイクアウトでき
るお店。1つひとつ丁寧に華
やかなお菓子は地元の方は
もちろん、県外のファンも足
しげく通うほど！
吉富駅前にあるチャレンジ
ショップの最初の入居・卒業
店舗です！

Episode04



アンドカフェ

さらにてくてくと歩いていかみんくん。おや？
県外ナンバーも多数駐車中のこの倉庫。外に
は『アンドカフェ』という文字の看板が。女性
のお客さんが続々入っていくこのお店は…？



「カヌレ・ド・ホルドー」280円
(税込)。8～10種類あり、2種
類季節に合わせて日替わり
で販売中！

所 吉富町大字小丸丸58-1
営 10:00～16:00
休 水曜、日曜
問 0979-31-0374

会話をたい焼きの中身も大盛り振る舞い！

Episode05

DŌZO CAFE

ドゾ カフェ

甘いものを食べたら、しょっぱいものも食べたく
なるのが人(?)の性。ということで、アンドカフェ
に紹介してもらったのが『DŌZO CAFE』。
「どうぞ、どうぞ」と入店を促され、ウワサの“よし
たこ”をいただきます！

所 吉富町大字広津143-6
営 11:00～17:00
休 月曜、火曜、水曜
問 (フリーコール)
0800-123-1232
【営業電話不可】
※表示価格は
全て税込み。



だいたい
このへん
マップ



笑顔で迎えてくれたのは看板でおなじみの店主の
松浦さん。とっても気さくなご主人に、思わず気も、
顔も緩んで話し込んでしまった！こちらチャレンジ
ショップの卒業店舗なんだって～！



「よしたこ」7個入/400円、14個入/750円。

たいやきはサービス精神旺盛の
たっぷりあんこ！期間限定のたい
焼きもあるので、随時
チェックしてね。



「たいやき」200円、
「タイヤキーニ」300円。

アンドカフェもDŌZO CAFEも出店！ ガール de マルシェ

吉富町では、町の中心部の駅周辺に賑わいを創り
出す「女子集客のまち」プロジェクトの一環として
「ガール de マルシェ」を定期的に開催しています。
美味しい食べ物、かわいい雑貨やワークショップなど
たくさんのお店が出店しています。



2020年12月には初のナイトマルシェを開催！
県内外から多くの人で賑わいました。

Episode06

pâtisserie PAIN D'ÉPICES

パティスリー バンデビス



DŌZO CAFEに紹介してもらったチャレンジショップ
に到着したかみんくん。とっても明るいオーナー
シェフが元気にお出迎えしてくれたよ！あ！ショー
ウィンドウにはとっても大好きなケーキが…！！



ケーキを作っているのは、ホテル
やカフェでパティシエの経験を持
つ店主の友松さん。ケーキだけで
なく焼き菓子も顔がほころぶよう
な可愛さ！ふるさと納税の返礼品と
なっているバタークリームケーキ
は大人気の一品♪



所 吉富町大字広津364-2
吉富駅前コンテナ1号店
営 10:00～17:00
休 日曜・祝日
問 070-2822-1708

こんなところに
プラコが！



What is “チャレンジショップ”？

吉富町では、創業を目指す方を応援するため、
低家賃にて実際に一定期間店舗経営を経験してもらい、
本格的な創業に向けたきっかけづくりを行っています。
それがこのチャレンジショップ。
吉富駅前にある3つのコンテナ型店舗です！



Episode07

気まぐれ雑貨 猫山商事

ねこやましょうじ



ケーキを頂いてホクホク顔のかみんくん。お隣はどんなお店かな？と
覗いてみれば、上品で愛嬌たっぷりのオーナーがお出迎え。店内外に
は猫ちゃんの可愛い雑貨が。「僕、猫ちゃんも大好きなんです！」

所 吉富町大字広津364-2
吉富駅前コンテナ2号店
営 11:00～17:00
休 不定休
問 090-5482-5415

かわいい猫ちゃん雑貨が
たくさんあります！



猫ちゃん可愛い～！！



オーナーが制作した洋服や天然石アク
セサリー、小物などをはじめ、取り寄せた
可愛い猫雑貨なども扱っているセレ
クトショップ。売上の一部は、保護猫のた
めの寄付にもあてているんだそう！

Episode08

cyeri room

チェリ ルーム



おや？ニコニコしながらこちらを手招きしてくれているお姉さん方。
実はこのお店、テイクアウトドリンクとパフェ&セレクトアイテムの
ショップで、オーナーさん2人はなんと双子なんだって！

私たちのオリジナルブランドもありますよ～！



所 吉富町大字広津364-2
吉富駅前コンテナ3号店
営 11:00～17:00
休 日曜、不定休
問 0979-31-0893

あ～！僕のTシャツだあ！

オリジナルブランドの洋
服や手作り雑貨、可愛
いパフェやソフトドリンク
を販売しています。
おしゃれな「かみんくんT
シャツ」も販売中です！

今回ご紹介の上記3店舗は令和5年6月末までに卒業予定です！

次の新たな店舗はクレープ、フラワーアレンジメント、
パフェ&お弁当のお店です。順次、令和5年5月以降
にオープンしていくので楽しみに♪

※掲載情報は令和5年2月現在のものです。



クレープ



フラワーアレンジメント



パフェ&お弁当



みんな遊ぼー！



中津藩主であった初代小笠原長次公の墓。近くには二代藩主長勝公の長男・長美、四代藩主長円公の墓が残っています。[関連エピソードP.17]



天仲寺古墳入り口。天井には巨大な石が組まれており、この傾斜で巨石を運んだという当時の技術に驚かされます。

Episode09

天仲寺公園

てんちゅうじこうえん



MAPはコチラ



お腹も満たされて、ちょっと運動がてら公園に来たかみんくん。「わー！景色がいいなあ！」吉富町のほぼ中央にある天仲寺公園で、ウキウキわくわく！遊んできまーす！

吉富町大字広津633



四季折々で違った景色を楽しめる天仲寺公園。小笠原長次公の墓の前からは吉富町全体を見渡すことができます。



国指定重要文化財となっている「薬師如来坐像」を本尊とする鈴熊寺(れいゆうじ)。毎月8日に薬師如来坐像がご開帳されます。

江戸時代後期に作られたという「涅槃石」。高さ250cm、幅380cmの巨石。横たわる釈迦臨終の姿に悲しむ弟子達の姿が刻まれています。



Episode10

鈴熊山公園 (どんぐり広場)

すずくまやまこうえん(どんぐりひろば)



MAPはコチラ

吉富町には、なんともう一つ大きな公園が！この鈴熊山公園は、豊かな自然との一体感も満喫できることから「ふくおか森林浴百選」にも選ばれています。

吉富町大字鈴熊224



ふもとのどんぐり広場にはさまざまな遊具があり、山を階段で登れば、竹林の中に涅槃石と鈴熊寺が。そこからは吉富町が一望できます。



Episode11

山国川緑地

やまくにがわりよくち



MAPはコチラ

いろいろな所を回って、疲れちゃったかみんくん。河川敷で腰をおろしていたら、日も暮れてきて、なんだか寂しくなっちゃったみたい…。ふと見下ろした先には、山国川緑地が。そういえば、この場所はたくさんの人が集まる賑やかなスポットになる予定だよ！



2020年8月にはコロナウイルスや大雨の影響で心身が疲労している吉富町のみなさんにエールをということで、花火大会を開催しました。



整備中の山国川緑地で実施した「よしみりバーサイド・フランピングマルシェ」多くのお客さんと大賑わい!!

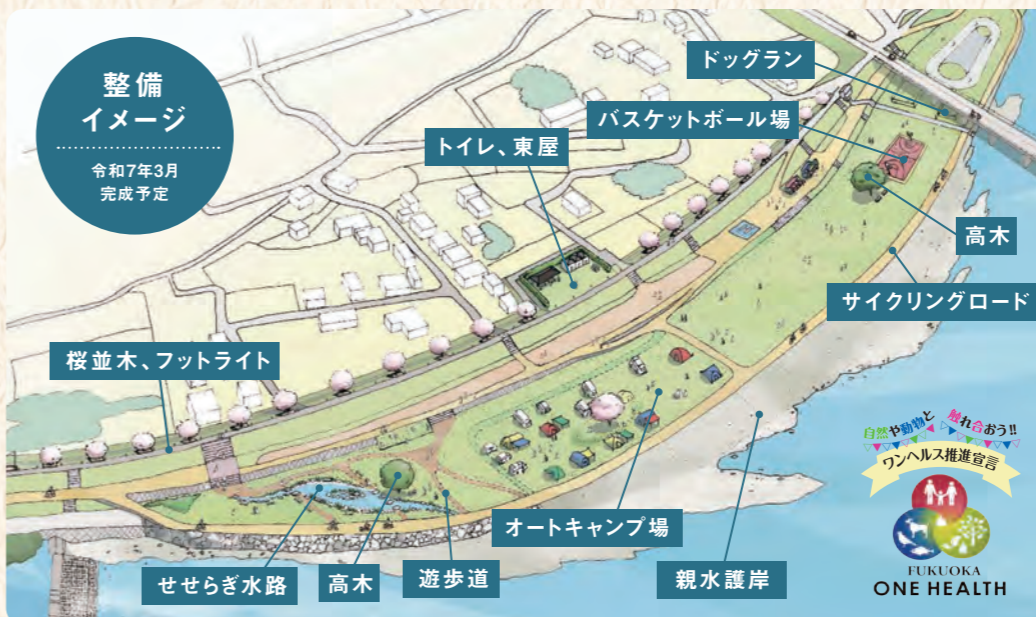

地域間交流を促進するための「にぎわいの場」づくりの一環として「かわまちづくり事業」に取り組みます。自然環境や安全性を確保しながら、人が集まるスポットとして、様々な取り組みが計画されています。詳しくはホームページで是非チェックしてね！

吉富町を丸1日堪能したかみんくん。

いろいろな人とふれあって、とっても楽しかったみたい！

無事に帰ってきてくれて、役場の職員さん達もほっと安堵。

『かみんくんが行く！吉富町ぶらり旅』これにて無事終了！

吉富町のPR動画はこちらをチェック！



今日1日でたくさん良いところ見つかったなあ～

2020年12月のナイトマルシェで開催されたスカイランタン。夜空に浮かび上がる赤と緑のランタンがとても幻想的でした！



これからも楽しみだなさ！

もうすぐ生まれ変わろうとしている山国川緑地を見て、「吉富町の応援団長として、たくさん見つけた吉富町の良い所をみんなに広めなっちゃ！」さらにやる気満々になったみたい！



みんな！たいだい！

撮ってもいいね!

フォトライブラリー

写真に恋する



小さな町には、小さな驚きがいっぱい! 吉富町の中の気になるスポットや、おもしろスポット、イベントなどを集めてみました。あなた次第でさらに魅力を発見できるかも?! 見つけた際には、1枚パシャリ♪してみませんか?

good ☆



潮干狩り

4月上旬より吉富漁港北側の吉富干潟を開放し『潮干狩り』が行われています。大人500円、小人300円でどなたでもご利用可能です♪

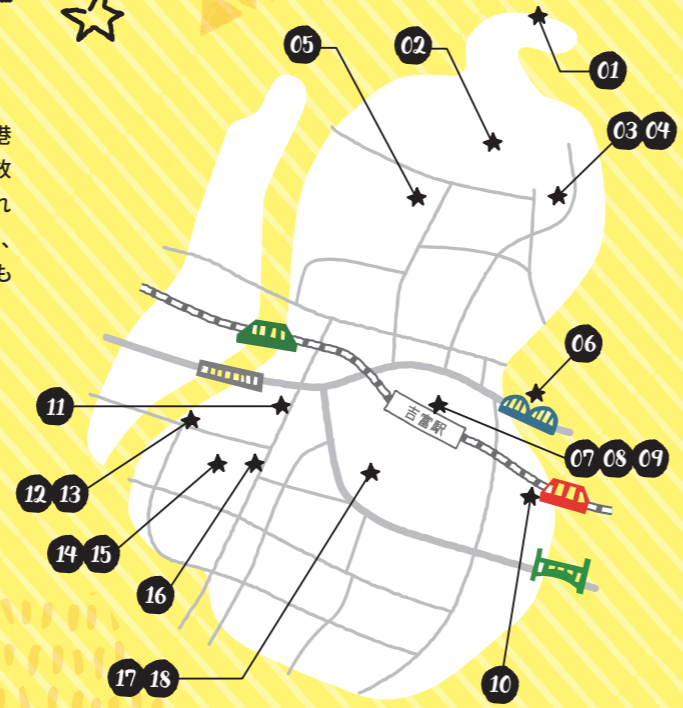

ヨシトミ煙突

ポイント Point!
田辺三菱製薬工場株式会社吉富工場の煙突。電車からも確認でき、帰省した人などはこの煙突を見て、「帰ってきたなあ」と思うんだとか。

山国橋から撮影した煙突。赤と白の印象的な煙突は、吉富町のシンボリック的存在です。

cute ☆



八幡古表神社 # 狛犬

吉富町に住んでいる方なら馴染み深い古表神社のこの狛犬、実はカラーリングされている珍しい狛犬なんです。口や毬などに赤い塗装って、ちょっとオシャレじゃありませんか?

Lovely ♡

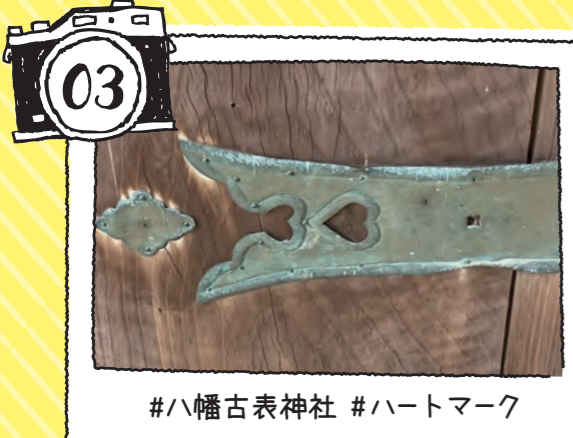

八幡古表神社 # ハートマーク

古表神社の入り口の門にハートマーク♡実は日本の神社やお寺にあるハートは、「猪目(いのめ)」と呼ばれるもので、イノシシの目を意味しています。強い動物の力で災厄をしりぞけて福を呼ぶという厄除けの文様なんだそう。



皇后石(こうごういし)

ポイント Point!
この石はかつて周辺の人々から「鬼の臼」とも呼ばれ、上部にある穴に溜まった水を付けるとイボが落ちるという信仰もあり、「イボ神様」とも呼ばれています。

周囲4.6m×高さ1.2mの巨石で、八幡古表神社に残る絵図にも描かれています。巨石を信仰する自然崇拝だけでなく、海の神を祀る祭祀場であったと考えられます。



山国橋

明治36年に木造で架けられた山国橋は昭和9年に現在の鉄筋コンクリート製に生まれ変わりました。昭和初期のレトロな面影を残したレンガ造りの橋は歴史を感じる情緒ある名所です。

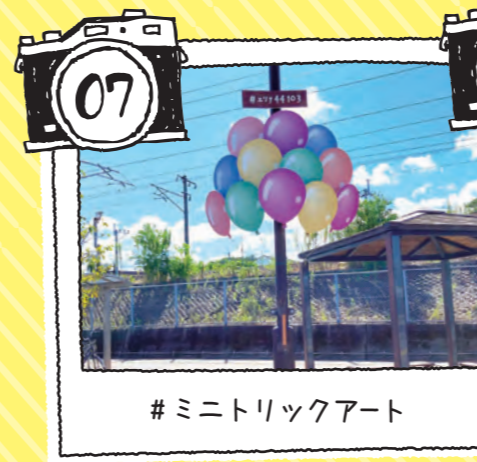

ミニトリックアート

下の紐部分を持って、風船で飛び立ちそうな写真が撮影できるトリックアート。通りかかる電車をバックにしてもGOOD!

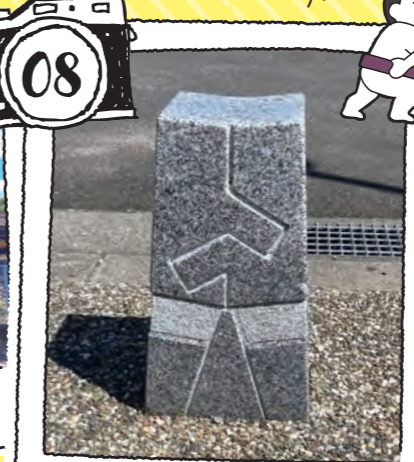

ちょっと変わった車止め

吉富駅前の駐車場(4時間以内無料)で見ることができる、吉富町ならではの相撲を取っている車止め。



巨大カボチャのおばけ

ハロウィン用に手作りの巨大なカボチャを吉富駅に設置しました! 裏と表で顔が違い、SNSでも大好評でしたよ!



山国川橋りょう # 鉄道 # 36ぶらす3

山国川に架かる鉄橋を間近で見ることができる大迫力スポット! 間近で見られる電車の勇壮な姿と橋を渡る音は圧巻です。写真は2020年秋運行開始された36ぶらす3。付近で撮影される場合は周囲の安全を確認し、ルールを守ってお楽しみ下さい!



丸型ポスト

まちかどの何気ない景色の中にもレトロスポット発見! この丸型ポスト、最近ではあまり見ないですよね~。今でも現役で活躍中です!

♡ # 吉富町 ♡
yoshitomiikoto

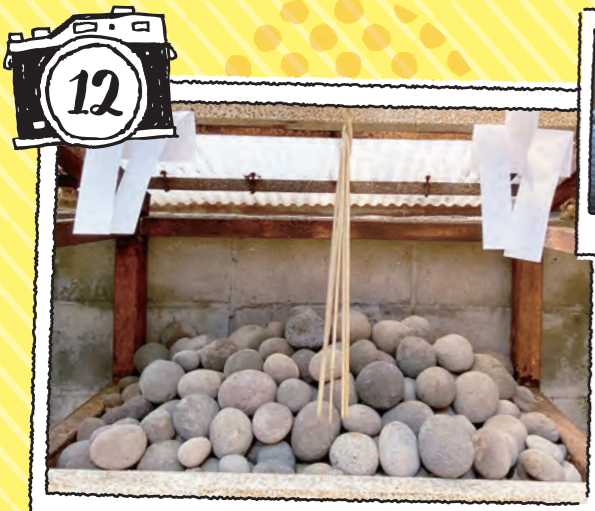

#壺神社 #神憑石(しんびょうせき) #安産祈願



ポイント Point!

壺神社にて安産の神様として信仰されている木花咲耶姫(このはなさくやひめ)の伝承により、ここにある丸石を1つ借りて帰り祭れば安産間違いなしとされ、お礼に川原から1つ丸石を添えて報賽するという習わしがあります。

置かれている丸い石は神憑石といい、またの名を『子安石』と呼ばれています。安産の神を奉っている壺神社で見ることの出来る、変わった風習のあるスポットですが、安産を願う方ならどなたでも石を1つ借りて帰ることができます。



献水神事

10月14日の早朝、お祓いをうけた若者が禪一つで手桶に佐井川の水を汲み、この浄水を壺に献水することで翌年の降水量を占うという、壺神社の秋祭です。



#どんぐり広場のリス



鈴熊山公園内にあるどんぐり広場で、まるで狛犬のように入り口でお出迎えしてくれるリスのオブジェ。



#自由すぎる道路標示

SURPRISING!



ポイント Point!

このあたりの道路舗装をやりなおす際、当時の会議で「普通の言葉じゃ慣れてしまうから」という理由で目を引く標示にするべくこの言葉に。テレビで紹介されたり、密かな注目スポットに。通行する時は車に要注意です!

初めて見る人はびっくりしちゃう道路標示。「えっ、こんなに自由で良いの?」って思わずツッコミたくなっちゃうかも?



#竹の道 #鈴熊山公園

空も隠れてしまうぐらいの竹林はまるで京都の嵐山のように。時が止まったような美しい竹林で、森林浴しつつ、ゆっくり深呼吸しながら散策してみても?



#天仲寺公園 #配水塔

配水塔には、よしとみの文字とかみんくんのイラストが!とても大きいので、遠くからでも確認できます。



#天仲寺公園 #桜並木

毎年春になると、満開の桜が咲き誇り、賑わいを見せます。広い公園なので、散歩や運動も気持ちが良いですよ。

NOSTALGIC YOSHITOMI

ノスタルジック よしとみ



昔ながらの町並みを残す吉富町。
吉富町の昔の写真を見ながら、その場所に縁のある方にお話を聞きました。
皆様も、是非ノスタルジーを感じてみてはいかがでしょうか?



戦前のおいろかし



旧吉富幼稚園舎



Ota Sakae



小犬丸交差点から吉富駐在所を望む



山国橋たもとの千本松



山国橋竣工の時



戦没者の町葬



Shimamoto Family



往年の古表神社



喜連島公会堂から村中の路地



中津藩主・小笠原家の墓所がある天仲寺山。小学校の近くということもあり、子どもの頃から馴染みの深い場所という方も多そうです。



小笠原長次公の墓



天仲寺本堂を利用して明治6年に小学校が創立されました。その後、小学校は和井田の酒蔵に移り、明治26年に現在地に移転しました。



図書室や調理室があり、青年団の会合なども行われた吉富公民館。現在はフォーユー会館として生まれ変わりました。



昔、広津に建てられた『榮座劇場』。当時は映画上映や大衆演劇が行われ、たくさんの人で賑わっていたそうです。写真は開館記念式典の風景。



おおた さかえ 太田 榮さん

Profile

「吉富歴史文化の会」会長。昭和17年生まれ。長年勤めていた旧吉富製薬㈱を退職後、1999年に上毛町宇野にある赤穂浪士磯貝十郎左衛門の末裔宅で行われた義士祭にて古文書の解説を聞き、古文書が教えてくれる往時の情景などの素晴らしさを知った。そのことがきっかけで、平成13年からかねてより興味があった吉富町の歴史の研究を始める。

NOSTALGIC POINT 吉富町の歴史は天仲寺と共に…

天仲寺山頂に造営された小笠原長次公の墓には、信頼を寄せた家臣などから101基もの石灯笼が奉納されていました。このことから小笠原公は本当に名君として民や家臣からも信頼が厚かったんだなあと思いますね…。時代の流れて、石灯笼は天仲寺の経営難により散逸していき、行方知れずとなりましたが、その石灯笼は300年以上の時を経て、各地から寄贈されています。



左写真は旧吉富小学校。小学校2年まではお弁当を持参。拾い集めた薪などで炊いたご飯を持っていったのだそう。「小学校3年以降は脱脂粉乳、コッパンなどが給食として出たね。鯨の肉は美味しかったよ」と写真を見ながら当時の生活に思いを馳せました。



NOSTALGIC POINT 小さな町で、若かりし日の思い出は“公民館”

二人とも若い時に吉富町の青年団へ加入していました。定期会合は吉富公民館で行われ、県外への視察やボランティア活動をはじめ、キャンプやダンスパーティーなども開催されていたんです。娯楽施設が特になかった小さな町でしたから、青年団では出会いや様々なイベントも多かったですし、今となっては楽しい思い出ばかりですね。実は、二人が出会ったのも青年団のおかげなんです。

吉富中学校旧校舎は昭和24年11月に落成しました。運動場は、翌年に整地が完了し、昭和の名横綱である双葉山一行を迎えて「運動場開き大相撲」がおこなわれたそうです。

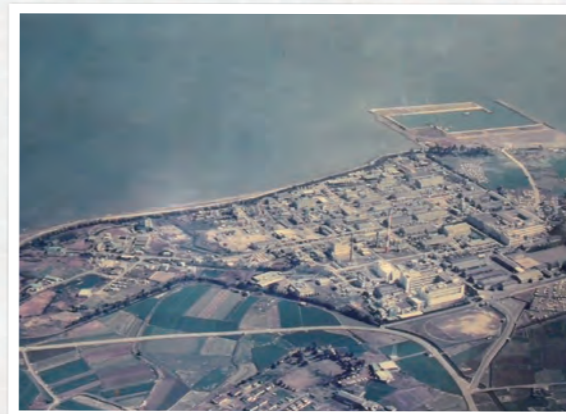

昔は年中大量に潮干狩りできていたという吉富漁港付近。バケツいっぱいアサリを採っては行商人に売り、小遣い稼ぎをしていた人も多く、味も今とは比べ物にならないくらい美味しかったようです。



しんぼん としはる きみよし 新本 義春さん 喜美代さん

Profile

吉富町出身のご夫婦。旦那様は昭和23年生まれ、奥様は昭和28年生まれ。同じ小学校(吉富小学校)を出て、同じ会社(旧吉富製薬㈱)に勤務していたもの、お互いの存在は知らず、加入した青年団にて出会う。今回の取材は、吉富町が昔の写真を公募していた際に奥様が所有していた写真を提供したのがきっかけ。

YOSHITOMI MYSTERY

ヨシトミステリー

この小さな町に伝わる史実や言い伝えがなんとも面白い! 町に住んでいる人でも知らない(?)小噺をご紹介します。

我が領地ぞ ～座ったまま見守る中津藩主小笠原長次公～

領内を一望でき、中津城を見渡せる天仲寺山を誰よりも愛したと言われている中津藩の名君、小笠原長次公。寛文6年(1666年)に亡くなる際には「甲冑を纏わせ太刀を帯し、払子を持たせて天仲寺山に葬れ」と遺言します。その後、昭和49年(1974年)の公園整備に伴い、天仲寺の五輪塔の下を掘り下げたところ石棺が現れ、蓋を開けると、まるで「我が領地ぞ」と言わんばかりに中津城を向き、座った状態で、遺言通りの姿の長次公が確認されました。蓋はそのままの状態再び閉じられたため、今でも長次公は天仲寺山から領内を見守り続けています…。



目撃者多数!

～吉富町に漂う不気味な光～

江戸時代に、中津城下町の出来事を記録した『惣町大帳』には、明和8年(1771年)に小犬丸の川原に「一丸の赤光が飛び出し、東南方向に落ちるのを弥四郎が見た」との記載があり話題を呼びました。また、昭和38年(1963年)刊行の吉富町誌には著者が少年の頃に「篠塚山で、間隔を開けた狐火が10ヶ所程灯り、順次、消えていくのを見た」とも記載があります。丑三つ時にそっとカーテンを開けると、あなたにも見えるかもしれませんね…。



一攫千金?!

～藩も夢見た“ヨシトミンドリーム”～

鈴熊山は別称“金華山”と云い、「金鉱があり、金の蔓が見える」などの話や、その南の楡生山は白雲母が埋まっているとの噂から「銀華山」とも云われていました。江戸時代の文化3年(1806年)に中津藩では、金脈を探そうと、鈴熊山に試し掘りを行いますが結局見つかりませんでした。『一攫千金!ヨシトミンドリーム!!』を夢見たい気持ちはわかりますが、決して無断で掘ってはいけません…。





I'm from YOSHITOMI

アイム フロム ヨシトミ

気候もよく水も豊富で豊かな土地、吉富町で作られた農水産物たち。そこには、生産者のさまざまなストーリーが。ここでは、吉富町で生産された農水産物とその生産者の方々取材しました。

ふるさとに恋する

アイラブ 吉富!



ヨシエビ

身はプリッとしており、美味しさはクルマエビにも負けません。刺身や塩焼きがおすすめ。主に底びき網で漁獲されます。



ブロッコリー

吉富町の恵まれた自然環境で育った立派なブロッコリー。肥よくな大地で育ち、食感もよく、甘みもたっぷりです。



お米

今回のお米は福岡県産米『元気つくし』。粒がしっかりした艶やかなお米で、地元だけでなく、全国的にも人気の品種。



ケイトウ(鶏頭)

真紅でフリルのようなひだがり重なり合う花穂が美しい花。お盆からお彼岸にかけて出荷される定番品種です。



1. 漁獲したヨシエビ(2月)。 2. 貯水槽で育てられた体長3cm程の稚魚。 3. 朝風の中、稚魚の放流が行われます。 4. 笑顔が朝焼けよりも眩しい山本組合長。

小ぶりだけど甘さとウマみは格別！ ヨシエビの旨さは漁師も絶賛！

まだ夜が空けていない9月の午前5時、吉富漁港の一角で行われていたのは「ヨシエビ」の稚魚の放流。築上町・豊前市・吉富町で行われている共同事業の一環として、吉富漁港にある貯水槽で育てられた3cm程のヨシエビの稚魚を近隣海域で放流し、成長したものを漁獲するというものです。

今回ヨシエビの放流に同行させていただいたのは、吉富漁協組合長の山本さんの船。山本組合長は「ヨシエビはね、塩焼きでも、刺し身でも旨いよ！」とニコニコ。殻は柔らかく、ツルッと剥きやすいため、料理もしやすいとのこと。その柔らかい殻ごと塩焼きにするのも、旨味がギュッと詰まって、なんとも美味なんだとか。その組合長の笑顔から、本当に美味しいことが伝わってきます。

「漁獲の時はまたおいで」というお言葉に甘えて再度取材。あの小さかったヨシエビの稚魚は、ほんの5ヶ月程度で10~15cm程に成長していました。

ヨシエビの旬の時期は11月~2月頃までで、砂泥底に生息しているため底引き網にて漁獲。また、この辺りでは「ガスエビ」や「ガシラエビ」とも呼ばれ、魚屋さんや卸市場で取り扱われています。稚魚を放流しているとはいえ、漁獲量が少なく、貴重なヨシエビ。JA築東ふれあい市にて期間限定で販売しています！



1. 山本さんご夫妻。2人で約3町7反(36694㎡)の田で米作りしています。 2. 学美さん手作りのお弁当で午後からも頑張ります！ 3. コンバインで稲を刈る幸雄さん。後ろから学美さんが補助をします。 4. 今年も元気なお米ができました！

夫婦二人三脚！ 育てたお米は愛情たっぷり！

秋晴れの中、吉富町の中心で稲刈りをされていたのは山本さんご夫妻。ご主人の幸雄さんがコンバインで稲刈りの作業をし、奥様の学美さんは収穫したお米をその都度JAへ運ぶといった、息の合った二人三脚の作業。やはり若い頃から農家をされていた経験の賜物…かと思いきや、実は違うそうです。

幸雄さんが農業を始める前まで、学美さんは3人の元気な息子さん達を育て、家事に追われる毎日を過ごす専業主婦。農業とはまるで無縁でした。50歳の頃に「働きながら農業を始める」と言う幸雄さんに、学美さんは全くわからないながらも、せせとお弁当を作っては手伝いに繰り出していたのだそう。

そして農家出身だった幸雄さんも、いきなり順風満帆とはいかず、JAの方に技術指導をしていただき、草取りや肥料をやる時期などを調整し、ようやく毎年順調に収穫ができるようになったと言います。

「辛いのは、暑い、寒い気候ですよ」と太陽の下で眩しそうに遠くを見つめる学美さん。その視線の先には、大きなコンバインで大事に育てたお米を刈り取る幸雄さん。お互いに何に文句を言うでもなく、学美さん手作りのお弁当を毎日食べながら農業に勤しむ山本さんご夫妻の「愛のカタチ」は今日も吉富町で豊かに育まれています。

吉富町の農業を元気にするご夫妻！ ブロッコリーもゲンキいっぱい！

吉富町のとあるブロッコリー畑で、まるで夫婦漫才のようなやり取りを繰り広げていたのは、吉富町認定農業者・担い手農家連絡協議会の会長もされている井上福美さんと奥様の幸子さん。おもに、福美さんが米・麦・とうもろこし、幸子さんが野菜全般を担当しているそうです。そのなかでも、7年前に始めたブロッコリー栽培は、吉富町での先駆けとなり、他の農家の方と協力することで安定した収穫が得られるようになりました。

「何もせんでん、みんな手伝ってくれるき！あっはっは！」と豪快に笑って見せる幸子さん。いえいえ、そんなことはありません。他の農家さん達は口々にこう言います、「井上さんご夫妻にはお世話になっている」と。大胆なお話しぶりとは裏腹に、農業を始めたばかりの方や、困っている方などがあれば、ノウハウを包み隠さず伝授し、まめに面倒を見てくださっているのは紛れもなくこのお二人。吉富町の農家さん達は、井上さんご夫妻を中心に繋がり、活気づいていると言っても過言ではありません。自分たちだけのためではなく、常に『みんな一緒に盛り上げていこう』というエネルギーがほとばしるお二人。大きく、力強く、そして栄養たっぷりのブロッコリーは、まさに井上さんご夫妻そのものだと感じました。

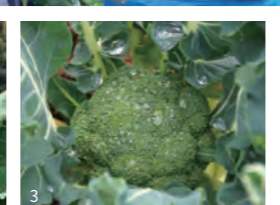

1 笑顔が素敵な井上さんご夫妻。楽しい会話に笑いが止まりません。 2 包丁を片手に慣れた手つきで葉を落とす幸子さん。時折飛んでくるご主人へのツッコミも軽快です。 3 大きな葉に囲まれたブロッコリー。1株につき1個ずつしか収穫できません。

次世代農家が育てる情熱の紅！ 九州有数のケイトウ作付け面積！

すっと伸びた茎の先端にふわりと立体的なフリルがなんとも可愛らしいケイトウ。実は吉富町は九州で有数のケイトウの作付け面積を誇っています。その一翼を担っているのが、生まれも育ちも吉富町という堤久英さんです。

久英さんは、5年前まで工場で働くサラリーマンでした。農家であるお父さんに「農業を継ぐ気があるか」と聞かれたのがきっかけで、奥様と話し合い、農家になる決意をしました。「昔から家の手伝いはしてましたし、農家を継ぐことは頭にはありました。奥さんも『いいんじゃない?』と賛同してくれましたね」と笑顔で話してくれました。

ケイトウ栽培は、農業の年間計画を考えた時、夏場の収入が少ないことに気づいたことがきっかけで始めたのだとか。最初は、肥料のやり方や、吉富町という小さな町で作物を育てるにあたっての大変さも感じたようです。それでも前向きに、持ち前の柔軟さと素直さで取り組み、他の農家の方々の協力もあって、より安定した出荷が見込めるようになりました。さらに、スムーズに農業を散布できるようにとドローンの免許も取得。次世代の吉富町農業を支える期待の星として、各方面からの期待が高まっています。吉富町内でのケイトウの販売はふれあい市で夏~秋に行われています。また、カラフルなケイトウが販売されていることもあるので、是非チェックしてみてください。



1 真っ赤に咲き誇るケイトウの花畑。インテリア用のドライフラワーにするために購入する方も多いのだとか。 2 バラにも負けない迫力あるケイトウの花束。今年も美しく咲きました。 3 ドローンを操縦する久英さん。その眼差しは未来を見通しているかのよう。

福岡県産の高菜を使用し、丁寧に手仕込みされた、ご飯にピッタリの高菜漬。ピリリと辛い『からし高菜』から、ごまの風味豊かな『和高菜』、生姜やわかめが入った高菜など種類も豊富！



若山食品の高菜

株式会社 若山食品
所 吉富町大字広津280-7
営 9:00~17:00
休 木曜、日曜、祝日
問 0979-22-1274



MAPはコチラ

袋の中に、味の染みた乾燥のタコと出汁パックが入った『たこ飯の素』。一口頬張れば、磯の香りとしっかりとしたタコの食感が楽しめ、箸が止まりません。思わず“おかわり”したくなる逸品！



南水産のたこ飯

有限会社 南水産
所 吉富町大字小犬丸540-1
営 8:30~17:30
休 なし
問 0979-24-3501



MAPはコチラ

ごはんのおとも はいかが？

農作物だけじゃない！吉富町には美味しいものがまだまだ！
吉富町で作られたご飯にぴったりの品、お土産やご家庭でも、是非味わってみませんか？

向野こうじ屋の味噌



手作り麹で作った自家製味噌。代々、昔ながらの製法で作られた味噌は、吉富町に住む人々の定番の味。無添加でありながら麹本来の優しい甘みを感じる、懐かしい味わいをお楽しみください。

向野こうじ屋
所 吉富町大字幸子1-1
営 9:00~18:00
休 不定休
問 0979-23-0322



MAPはコチラ

吉富町の直売所

JA築東ふれあい市 (JA福岡京築)

野菜はもちろん、魚介類も安く新鮮なものを取り扱っており、手作りの加工品なども人気。また、時期ごとにイベントを開催しており、お盆と年末の花の売出しは目玉のひとつです。

所 吉富町大字幸子476
営 8:00~18:00
休 12月31日~1月4日、3月、9月末
問 0979-25-3570



MAPはコチラ



酒の肴にも、子どものおやつにもぴったりの人気珍味、『姫貝の干物』。軽く炙って食べるのが定番ですが、お酒に浸しても美味しく頂けます。風味豊かで、凝縮された旨味がギュッと詰まったお土産にも喜ばれる一品！



丸巧水産の姫貝



MAPはコチラ

有限会社 丸巧水産
所 吉富町大字小犬丸351-35
営 8:00~17:00
休 不定休
問 0979-22-3687

みむらのお弁当



メニューは450円(税込)という激安価格ながら、仕込みから調理まで全て手作りという驚きのお弁当屋さん。中でも、チキン南蛮弁当とハンバーグ弁当は若い方にも大人気！煮付けも味が染みてご飯がすすみます！

ファミリーショップ
みむら
所 吉富町大字今吉13-4
営 9:00~19:00
休 日曜・祝日
問 0979-25-0193



MAPはコチラ

写真は予約殺到の『幕の内弁当(日にち、個数、ご予算、応相談)』550円~。ハロのお弁当は全て国産の材料を使い、防腐剤を最小限まで抑え、ソースまで手づくり。メニューは、20種類以上(お子様セット390円~)。オードブルもあるのでピクニックやパーティーにもオススメ！自慢の美味しい玉子焼きも各種弁当に入っています♡

ガーデン ハロ garden HALO

所 吉富町大字広津143-6
営 10:00~16:00
休 不定休
(Instagramにて確認下さい)
問 0979-64-9775



MAPはコチラ



ハロのお弁当

※写真の幕の内弁当は一例です。料理内容は日によって異なります。

つつい手が出る このひとしな

一口食べれば、もう一口。取られちゃう前に、食べちゃいたい！
つつい手がとまらなくなってしまう美味しさ!!

あっさりとした味付けで飽きがこず、老若男女に人気のからあげ屋さん。外はカリッ、中はトロトロで人気の『豚足のからあげ』300円(税込)は是非とも食べていただきたい逸品！酸味の効いたタレとのベストマッチで、ご飯のおかずとしてだけでなく酒のあてにも最高です！



ほこちゃんのかからあげ

からあげ専門店
ほこちゃん
所 吉富町大字広津452-2
営 16:30~19:30
休 月曜、第2・4日曜
問 0979-64-8727



MAPはコチラ

※掲載写真はイメージです。揚げ物はバック・紙袋での提供となります。

販売している刺身のバックは一人前、食べ切りサイズなので一人暮らしや年配の方にも人気！提供している魚は毎朝店主が魚市場に出向き、自ら選んだ新鮮なもののみを取り扱っています。また、店内にて手作りのお弁当やお惣菜も販売中です。



ととやの刺身

ととや
所 吉富町大字広津419-3
営 10:00~18:00
休 土曜、日曜、祝日
問 0979-64-8180



MAPはコチラ

吉富町のおすすめ

GOURMET SPOT

吉富町の魅力はグルメにもあり！
吉富ならではのおもてなしで心もお腹も満足、満足♪



今日は何を
食べようかな〜♪

女子会・法事・宴会・記念日にも！
口コミでも人気の隠れた名店



MAPはコチラ

毎日メニューが変わる?!
天然物のみを使用した寿司店



寿司

旬の近海ものを使用した上にぎり(8貫) 2,100円(税別)は観光客にも人気。

新鮮な天然の魚のみを仕入れているので「毎日手書きのメニューを自ら作成する」と言うのは店を構えて13年目を迎える一真のご主人。見事な握りでお皿を彩る姿は軽やかで、技術の高さが窺えます。食通のお客様だけでなく、幅広いお客様からも人気を集めている名店です。

いっしん
すし亭 一真
所 吉富町大字広津460-1
営 17:00~22:00
休 水曜
問 0979-24-6306



MAPはコチラ

お値段以上! こだわり抜いた
極上のお肉を召し上がれ!



焼肉

焼肉の絶品お肉はテイクアウトもできます。外でBBQも最高です!

リーズナブルながら厳選された肉のみを提供すると食通も納得のお店。牛肉は九州産の黒毛和牛をメインに、店主自らが認めたA4ランク以上のものだけを提供。各種お肉と特製ダレも相性抜群! 2階には広い部屋があり、宴会はもちろん子ども会などにも人気です。

かず
焼肉 和
所 吉富町大字広津466-3
営 17:00~23:00(OS22:30)
休 水曜
問 0979-25-3971



MAPはコチラ

『こだわり新鮮ホルモンの
下町で親しまれ続けてきた名物。』



牛もつ鍋

もつ鍋1人前1,450円。もつ鍋の材料が全て揃ったテイクアウトもあります!

プリプリの鮮やかな「もつ」は脂の甘みがじんわりと広がり、旨味たっぷり。独自にブレンドした九州産醤油のスープとも相性抜群です! 定番に加え、「牛もつすきやき」や福岡B級グルメ「スタミナ鉄板焼肉」(ランチ限定) 930円~も大好評。他ではなかなか味わうことのできないメニューも楽しめます。

ふじ
牛もつ鍋 よし藤 吉富町店
所 吉富町大字広津190
営 木~日 12:00~14:00
水~日 17:00~22:00(OS21:30)
休 月曜、火曜
問 0979-64-8556



MAPはコチラ

もっちりツルツルの香り高い
熟成うどんをリーズナブルに!



うどん

からあげ定食(890円)は熟成うどんと揚げたてジューシーな唐揚げが相性抜群!

創業以来35年以上にわたり地域の人々に愛され、可愛がられてきた老舗麺処。うどんとセットの定食は890円(税込979円)~と、とってもお得! また、平日限定のランチも美味しく種類豊富だと大人気♪ゆっくと食事ができる店づくりなので様々なシチュエーションでのご利用が可能です。

麺処くらや 吉富店
所 吉富町大字広津743-1
営 11:00~15:00(OS14:30)
16:30~22:00(OS21:30)
休 年末年始 問 0979-24-6050



MAPはコチラ

「もう一度食べたかった!」が
食べられる話題の食堂。



かつ丼

ボリューム満点! 人気No.1のかつ丼もなんと500円(税込)!

学食で食べたカレーライスや、母親が作ってくれたような優しいうどん等、昭和の懐かしい味を再現し「リーズナブルでおいしい!」と話題の食堂。また、注文してから約5分程度で提供、尚且つ全品500円以内というお得感も魅力的! まさに早い、安い、そこそこの三拍子が揃ったお店です。

立ち食い昭和食堂
所 吉富町大字広津275-2
営 11:30~13:30
休 土曜、日曜、祝祭日、夏季、年末年始
(8月13日~14日、12月31日~1月3日)
問 0979-22-4045



MAPはコチラ

ホッとひと呼吸...
誰もが心癒される珈琲屋さん。



珈琲

珈琲ゼリー(500円)は前日までの要予約!

まるで小さな森の中にあるようなお店『梅さん珈琲』。小さな小屋は、ご店主の手作り。店内に5席ほど座れるスペースがあり、焙煎された珈琲豆やドリッパックも販売中。たくさんの花に囲まれた小屋の中、丁寧にハンドドリッされた珈琲を飲みながら癒しのひとときをご堪能ください。

梅さん珈琲
所 吉富町大字小犬丸493-1
営 13:00~18:00
18:00~21:00[夜は予約制]
休 日曜
問 080-6450-3826



MAPはコチラ

外まで広がるパンの誘惑。
出来たてをさあ、召し上がれ♡



パン

出来たてにこだわっているということもあり、焼きたてパンが随時並べられています。

国産小麦100%使用で、無添加生地にこだわったパンを提供しているお店。店内のみならず、外まで漂ってくる香ばしい香りは、オープン前から開店を待ちわびる人たちで行列ができるほど。中でもオススメはメロンパン。サクサククッキー生地としっとりもちもちパンの相性抜群です!

ちるばん
所 吉富町大字今吉237-1
営 10:30~16:00(売り切れ次第終了)
休 月曜、日曜
問 0979-77-9219



MAPはコチラ

実はあまり教えたくない!!
ここは私の秘密基地レストラン♪



洋食

ジューシーなハンバーグとサラダ&ドリンクが付いたランチプレート1,300円(税別)。

可愛くて美味しい、思わず顔がほころぶランチプレートが人気のAJITO。女性シェフならではの気遣いと創意工夫された料理はどれをとっても満足すること間違いなし! また、家具の販売やオーダーメイド家具の受付も行っているので、来店した際には是非チェックを♪

アジト
SHOP VERO AJITO
所 吉富町大字広津345-4
営 11:30~15:00(OS14:00)
17:30~22:00(OS21:00)
休 火曜、第2・4水曜(不定休あり)
問 0979-31-0456



MAPはコチラ

ちょっと寄り道

環境や身体に優しいオーガニック商品や、
経年変化を楽しめる雑貨販売のお店



『人と人のご縁をつなげる=つむぎ場所』というコンセプトのもと、お客様と意見交換できるお話しや講演会等も開催しているオーガニック商品取扱店。店内には店長こだわりの無添加調味料や選りすぐりの雑貨がたくさん並んでいます。人を想う気持ちがたくさん詰まった「つむぎ日和」ぜひお立ち寄りください。

つむぎ日和
所 吉富町大字小犬丸66-1
営 11:00~16:00
休 月~木曜、日曜、第1第3土曜
問 080-1728-6393



MAPはコチラ



返礼品

寄附金
控除

吉富町

ふるさと納税のご案内

吉富町の名産品が
選べる! 楽しめる!

吉富町では、ふるさと吉富町を応援したいと思う方から
寄附を募集しています。
是非、吉富町を応援してください!



返礼品となる特産品の開発がんばってます!

みんなで応援してくれると
とっても嬉しいです!

皆様からいただいた寄附金の使い道

- 教育、文化、スポーツの振興に関する事業
- 産業の振興に関する事業
- 都市基盤、生活環境の整備に関する事業
- 少子高齢化対策、福祉保健医療の充実に関する事業
- 地域再生法(平成17年法律第24号)第5条の規定により認定された地域再生計画に基づく事業
- その他活力あるふるさとづくりのために町長が必要と認める事業

ふるさと納税の方法・手続きの流れ

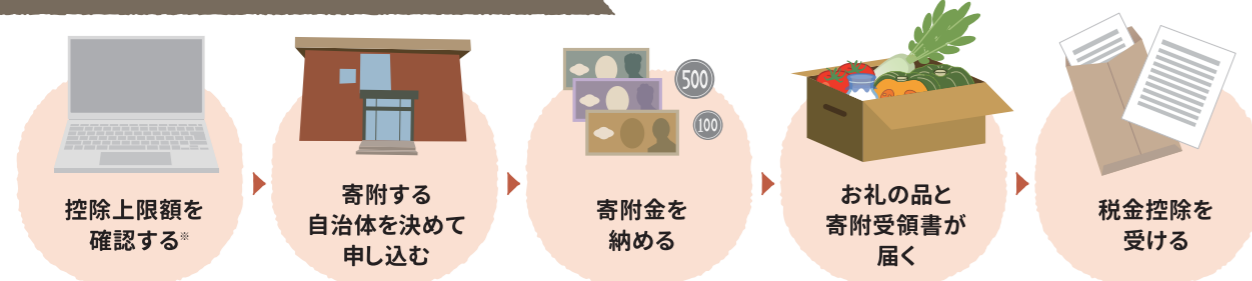

※寄附される前に、ふるさと納税による税額控除上限額をお調べいただくことで、目安となる控除額を効率よく確認することができます。

ふるさと納税の返礼品掲載ポータルサイトはこちらから!

さとふる
ホームページ



楽天ふるさと納税
ホームページ



ふるさとチョイス
ホームページ



吉富町MAP



交通アクセス

東九州自動車道
豊前IC、上毛スマートICから車で10~15分
JR吉富駅
JR小倉駅からJR中津駅まで特急利用で約30分
JR中津駅からJR吉富駅まで普通利用で約3分

町施設案内

吉富フォーユー会館	吉富町大字広津413-1	
吉富町体育館・吉富町武道館	吉富町大字広津413-1	☎0979-22-1944(教育委員会教務課)
吉富漁港総合グラウンド	吉富町大字小祝1096-1	
吉富あいあいセンター	吉富町大字広津342	☎0979-23-9900
吉富町子育て支援センター	吉富町大字広津641-1	☎0979-23-2178
住民福祉センター ひだまり	吉富町大字広津641-1	☎0979-24-1123(福祉保険課)
吉富駅	インフォメーションセンター	吉富町大字広津351-2
	ふるさとセンター	吉富町大字広津351-2