

広報

よしとみ

10

October 2023

No. 859

ふれ愛

よみ愛

読書のまち



主な内容

2P~7P 手に取った瞬間 ほんとの喜びを

9P よしとみdeハロウィンマルシェ

11P 新型コロナウイルスワクチン接種のお知らせ

30P~31P 子育てに優しいまちづくりを進めています

手に取った瞬間 ほんとの喜びを

ページをめくれば新しい世界が始まる。赤ちゃんからお年寄りまでが、生涯にわたり読書を通じて喜びを感じ、愛と夢と知性にあふれる心豊かな人たちが広がりそうです。…今月は読書特集です。生涯にわたり読書を楽しむことができる町をめざし、町が取り組んでいる現場を紹介します。



昨

今、子どもは本を読まなくなっていると言われ、読書離れ、活字離れが進んでいるといえます。

「読書についての世論調査」では、1ヶ月に1冊も本を読まない人は約50%と2人に1人の割合でした。一方で、読書時間を増やしたいと思う人が約60%にも上っていることを考えると、本を読みたくても読む機会がない、時間がない、という人が多いのではないのでしょうか。

吉富町の小学1年生、4年生、中学2年生を対象に「子どもの読書活動実態調査」を行ったところ、「読書が好き」と答えた小学生は約80%に上るのに対し、中学生は40%に激減しています。

同様に1ヶ月に1冊も本を読まない割合は小学生が約7%と低いのに対し、中学生では約62%と高くなっており、せつかく本が好きだったのにその気持ちや機会が減っているという状況が課題として浮き彫りになっています。

本を通じて素敵なまちへ

本離れの原因と聞いてすぐに浮かぶものの一つがスマートフォン。スマホがない時代であれば電車に乗っている時間や、友人との待ち合わせの時間に読書をしていたかもしれない。また、仕事や生活様式の多様化、多忙な子育て世代、年々増加する情報量の多さなど、今後はさらに読書をする機会が減る可能性もあります。

そんな中、町では、読書習慣が減少していることが読書時間の減少の要因と考え、図書

読書をする事の 良いところは何ですか？

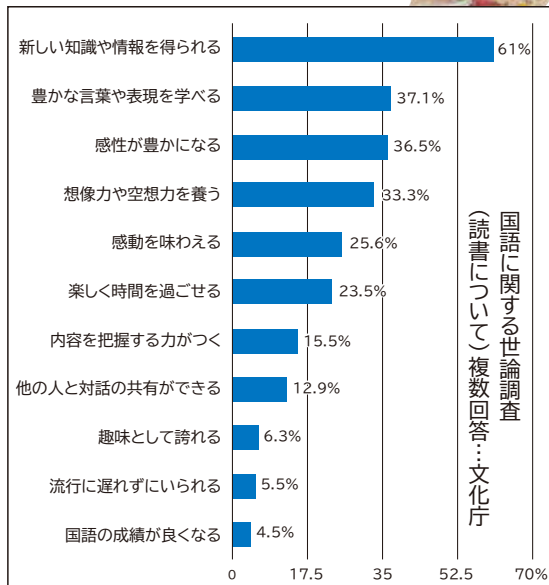

読書をする習慣がありますか？

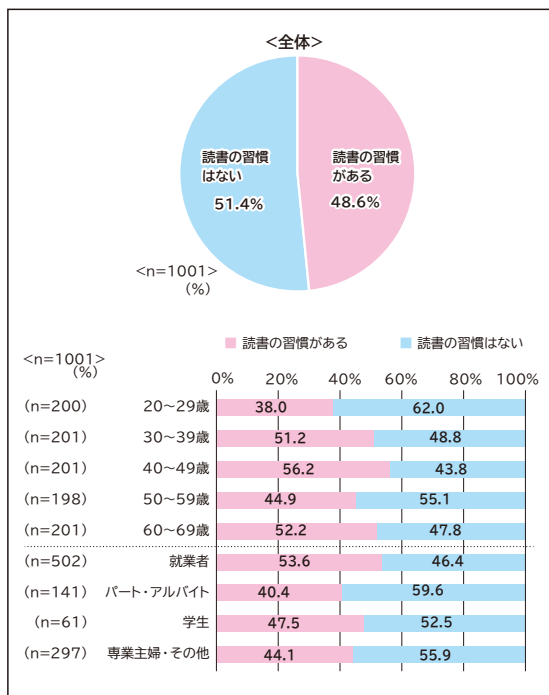

読書の習慣レポート…(株)オノフの調査から引用

吉富町子どもの 読書活動実態調査

【調査期間】
令和4年2月

項目 (%)	小1	小4	中2
読書が大好き、好きと答えた割合	86.6	78.3	40.0
1か月に1冊も本を読まない割合	7.7	5.8	62.1
学校の図書館で本をよく借りる	48.1	40.6	10.5
家で本を読んでもらう(よく・ときどき)	28.9	21.7	-
家の大人は本を読むか(よく・ときどき読む)	-	-	36.8

よしとみまち 読書推進宣言!!

7本の柱

赤ちゃんから大人まで本に親しめる環境づくり

家庭や地域、学校や事業所が一丸となった取り組みの推進

読書の楽しさを広く伝え、薦める活動

読書環境充実のためのネットワークの強化

全ての人に、「その人の本」を「読書バリアフリー」の推進

本の魅力を伝える人材づくり

"読み聞かせ黄金期"幼児むけの絵本の充実

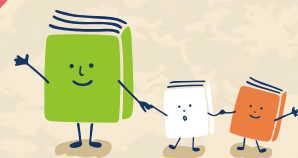

室、学校、読書ボランティアが連携して、子ども、学校から読書に親しんでもらおうと「絵本の読み聞かせ」や「ブックトーク」、「ブックスタート」を定期的に行っています。

他にも、小学5年生の図書委員を対象に「読書リーダー養成講座」も毎年開催し、講座の最終日には「読書リーダー」が小学1、2年生の低学年に読み聞かせを行い、交流を図りつつ、読書や読み聞かせのバトンをつないでいきます。

本を通じてより一層素敵なまちになるため、このバトンを多世代につなぎ、誰もが生涯にわたり読書に親しみ、本を読み合う喜びを共有できるまち、本で人々が結びつき、愛と知性にあふれた心豊かなまちになるため、「九州一小さな町」は、「九州一読書好きの多いまち」を目指し読書事業の充実や読書環境の整備をさらに進めてまいります。



読書ボランティア 「まほうのかばん」

読書の喜びを子どもたちに 届けたい

「おはようございます。」
朝読をするために小学校の教室に入ると、「おはようございますー」と元気な声が返ってきます。始業前の時間。ざわざわしている子どもたちは、「まほうのかばん」の読み聞かせが始まると、ピタッと話を止めて、真

剣な眼差しになります。

「目をキラキラ輝かせながら聞いている子どもたちの姿を見るのが何よりも嬉しいですね。」

平成7年に結成してから、間もなく29年。その間、小学校での朝読、昼のお話会、こどもの森でのお話会、あいいセンターでの健診の時のお話会など、幅広い年代の子どもたちとふれあってきました。読み聞かせの前にはメンバーが本を持ち寄り意見を出し合ったり、会場の広さ、子どもたちの年齢や季節を考慮したりして

います。また、お話会が終わった後も良かった点、改善する必要がある点を必ず確認し合う。このような目に見えない準備が、長年にわたって読み聞かせで多くの子どもたちを魅了しているのでしょう。

「子どもたちのおかげで成長できる。」と語るまほうのかばんのみなさん。「大人と違って話し方や話がつまらないとソップを向かれてしまます。子どもは正直です。心に届く語りをするには、作品を読み込み練習。おかげで自分たちが成長できるんです。」毎回新しい発見があると話してくれるメンバーのみなさん。

「今後は中学校や高齢者の方々にも関わっていきけるよう努力していきたい。そして、『心の宝石』になるような本の世界を届けていきたいです。」と語るまほうのかばんのみなさん。

これからも本の魅力や読書の楽しさをたくさんの人に伝えてください。



後列…萩 かおるさん、柳 好子さん、椎橋 陽子さん
前列…守口 えみ子さん、三毛門 恵理子さん



— 図書室を居心地の良い場所に —

小学校図書館司書 はやし だ ひろ み 林田 浩美先生

小学校の図書室はいつでも司書がいて、授業や子どものサポートができる状態にしています。地域の読書ボランティアのみなさんの協力もあり、読書好きな子どもたちが着実に増えています。これからも読書環境を整えて、子どもたちにも読書の安らぎを与えられるオアシスのような居場所にしていきます。





読書ボランティア 「とんからりん文庫」

言葉で育む子どもたちの「ころ」

「はじまるよつたらはじまるよ」
はじまるよつたらはじまるよ」
もの手遊びと歌で始まるとんからりん文庫のお話会。子育て支援センターの遊戯室には多くの子どもとお母さんがお話を楽しみにしながら待っています。お話の間、静かに聞いている子どもたち。ただ、年齢が低いので、たまに歩き回る子どももいます。そんなときは、優しくだっこしてあげます。すると、子どもも安心したように静かに話を聞きはじめます。

また、健診のときは受付に並ぶ保護者一人ひとりに「この本見てください」と丁寧に渡し、待合スペースで座って、絵本を眺めている親子を見かけたら、「この本はね、赤ちゃんのときに読む本なのよ」と説明し、即興の読み聞かせも始まります。

代表の土屋さんは「歩いていけるところに図書館があったらいいな」という思いで「とんからりん文庫」を作って12年。今では、子どもも大人も訪れる本好きなたちの憩いの場となっています。

本がすきだからこそ、一人ひとり



の子どもや保護者に優しく接するメンバー。「絵本も人間と一緒に一期一会です。主役は絵本と子どもという意識を、大人と子どもが幸せな時間を共有できたらいいなと思いますね。私たちがこの活動を続けられるのは、子どもやパパ・ママの笑顔が見れるから！」と語るメンバーの2人。地域に根付いた愛情が子どもたちと読書を支えています。

「私の夢は、図書館建設の風が吹いて、もっと吉富町に本を好きな人が増えてほしい」と語ってくれた土屋さん。これからも読書を通して成長していく子ども達を見守り続けてください。



奥家 康子さん

土屋 富子さん



「ちびっこあつまれ！」

「絵本の広場」開催します！

とき 10月28日(土)
10:30~15:30

ところ 吉富町武道館

定番の絵本やおすすめの絵本など、たくさん本を展示します。絵本の読み聞かせもあり、みんなで楽しい時間を過ごせますので、皆さんぜひご参加ください。

— 生徒たちに読書の喜びを —

中学校図書館司書 吉永 香菜先生

中学校は、学習図書委員会が発足した影響が大きく、また、小学校からの読書活動のおかげもあって、昼休みに図書室に来る生徒が格段に増えました!!年間の貸し出し冊数も、早くも昨年度に迫る勢いです。

中学生は多感な時期で、この時期に出会う本が大切になってきますので、これからも生徒たちに寄り添える本を紹介し、おすすめしていきたいですね。





除菌機を設置

消臭・除菌効果のある除菌機を図書室入口付近に設置しています。
貸出前後にどなたでも自由にご利用できます。



③かえす



返却はカウンターもしくは閉館時は返却ポストへ（一人最大2週間まで）



読書×バリアフリー

読書補助具のリーディングトラッカー（読みたい行だけに視点を集中できる道具）とリーディングルーペ（文字の大きさを2倍にすることができる道具）を導入しています。
貸出もしていますので、お気軽にお声かけください。

児童書



いつか君に出会ってほしい本

一冊の本との出会いが、人生を変えることがある。短いフレーズから、力をもらうこともある。

オススメ!



病院図書館の青と空

令丈 ヒロ子

図書館で、空花は本の中に引っ張り込まれ、アオと名乗る少女に出会い…。



サブキャラたちの日本昔話

たくさんの謎がかくれている日本の昔話。サブキャラたちが語るうちあけ話を3編収録した短編集。



10歳からの考える力が育つ20の物語

童話を「ちょっとちがう視点」で読み解き、今の時代に活かすための新しい解釈を示す。

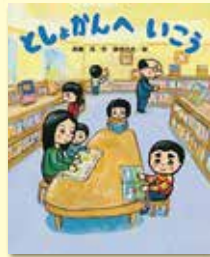

としょかんへいこう

田中 六大

施設の紹介、本の探し方や借り方まで、図書館でできることを分かりやすく描く。



としょかんライオン

ミシェル・ヌードセン

図書館には、誰でも入れます。ライオンでも？あるひ、まちの図書館に、大きなライオンがやってきました。

児童書

『いえやちゅ!』丸山 誠司

『つきはかがやく』パトリシア・ヘガティ

『世界の探検』

『勉強の面白さってなんだろう』他

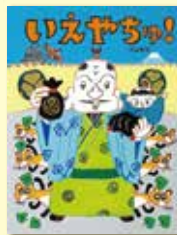

すやま ゆきこ
須山 幸子さん
(土屋区)

「がたんごとんがたんごとんざぶんざぶん」

作：安西 水丸

内容 「のせてくださいー」といって汽車に乗り込むのは、アイスにすいか、麦わらぼうし…目的地はどこでしょう。

感想 子どもの大のお気に入りです！子どもを膝に乗せて、一緒に揺れながら読んであげるととても喜んでくれます。

みんなのオススメ

たなか ゆり
田中 由理さん
(直江区)

「森のカフェと緑のレストラン」

出版：ぴあ

内容 屋根も壁もなく、むき出しの自然の中でくつろげるカフェなど、福岡とその周辺の町にある、森に抱かれたカフェとレストランを紹介する。

感想 アトリエや米蔵を改築したカフェもあり、室内からの眺めは絶景。緑、渓流、木漏れ日を感じながらゆったりと本を読みたいな〜と思う。



知ればもっとおもしろい！ 図書室へ行こう

新刊や話題の本、
雑誌など
3万1千冊！

フォーユー会館2階にある図書室には本や雑誌のほか、DVDなど多くの資料をそろえています。どなたでも簡単に利用できる図書室をぜひこの機会にご利用ください。

休館日 月曜日

開館時間 8:30~12:00
13:00~17:15



初めての方でもとっても簡単！

1 とうろく



「住所」「名前」「生年月日」
を記入して登録します。
(町内外どなたでも登録可能)

2 かりる



借りたい本を
カウンターに渡す。
(一人最大5冊まで)



やまもと ゆうこ 山本 裕子 図書館司書
よこやま りょう 横山 梨恵 図書整理員



今月のおすすめ本

一般書



図書館に
まいこんだ
子どもの大質問

かわいい質問・疑問・
難問からはじまった、
図書館司書さんたちの
ていねいでマジメな
奮闘記59話。



まなの本棚

芦田 愛菜

年間100冊以上も読み、
本について語りだしたら
止まらない芦田愛菜が
“秘密の約100冊”を紹介
する。

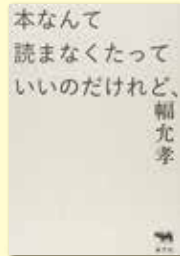

本なんて読まなくていいのだけれど、

幅 允孝

様々な場所で本との出会いを
コーディネートするブックディレク
ターが、好きな本・仕事・日常に
ついて語る。



すべては、本から。

過去の叢智と未来への
創造力を1つにまとめ、
大局観や視点を教えて
くれる“本”。



あの人の
読書案内。

絵本が教えてくれた
こと、ときめくマンガ
など、あの人がもう
一度読みたい本は？



僕たちはこんな本を
読んできた

特集を振り返り、その中から
本について取り上げたペー
ジを集め、一冊にまとめたも
のです。

新着図書

一般書

- 『88歳、しあわせデジタル生活』 若宮 正子
- 『いいこと考えた！』 林 真理子
- 『##NAME##』 児玉 雨子
- 『悪魔のコーラス』 モモコグミカンパニー
- 『タイの毎日』
- 『秘境駅で途方に暮れた』 他



夢がふくらむ！

“新しい図書館”計画中

“複合公共施設(まちのリビング)”の建設に向け、昨年度、町民の皆様アンケートに答えていただきましたが、全世帯の約30パーセントの900件を上回る回答に皆様の関心の高さが伺えました。

学習スペースや活動スペースを備え、カフェなども併設する予定で、図書館を中心とした、子どもや子育て世代から高齢の方まで、幅広い世代の方々に気軽に立ち寄っていただける、吉富町のリビングとなるような居心地の良い空間づくりを目指します。



令和5年度

受付期間
10/31(火)
まで

吉富町 職員採用試験

問 総務財政課 ☎24-4071



職種	採用 予定数	受験資格			試験内容			
		年齢	資格	経験	1次試験	2次試験		
					E S	基礎能力	性格検査	個別面接
一般事務(社会人経験者)	3人程度	35歳まで		○	○	○	○	○*
保育士・幼稚園教諭(社会人経験者)	2人程度	40歳まで	○	○	○			○
保健師	1人程度	55歳まで	○		○			○

※ES…エントリーシート / 一般事務2次試験…集団面接又は集団討論になる場合あり(第2次試験の結果により、第3次試験(面接試験)を実施する場合あり)

※経験欄に○のある職種は職務経験要件が異なります。受験資格等の詳細は総務財政課までお問い合わせください。

申込方法

10/31(火)までの平日(8:30~17:15)に総務財政課へ「令和5年度第3回吉富町職員採用試験申込書」及びエントリーシートを提出または郵送(10/31(火)必着)

※申込書は町ホームページからダウンロードできます。

エントリーシートの様式は公表していません。採用試験受付メールアドレス宛に採用試験の仮申込を行ってください。
仮申込されたメールアドレス宛にエントリーシート様式が送信されます。



1次試験

エントリーシートのみ

2次試験

11月中旬(予定)

先輩職員の声

事務職

住民との繋がりがある

吉富町は小さな町だからこそ、住民の方が近い距離で接してくれる、あたたかい町です。イベントなども一緒に盛り上げて協力して下さるので、とても楽しくやりがいを感じながら業務を行っています。



教育委員会 スポーツ担当
浦岡 陸人
(吉富町出身)

保育士

責任と喜びを感じる

子どもたちの笑顔にパワーをもらっています。大切な命を預かるとても責任ある仕事ですが、子どもたちの成長に触れる毎日に喜びとやりがいを感じ楽しく仕事をさせてもらっています。



こどもの森 保育士
今永 楓
(中津市出身)

保健師

住民との距離が近い

テレビで「九州一小さい町」を見て知りました。町や住民のあたたかさに魅力を感じ入庁して2年目。吉富町は住民との距離が近く、新人のうちから様々な業務に携わることができるので、やりがいを感じています。



あいあいセンター 保健師
眞崎 幸菜
(大川市出身)

ロウリン マルシェ

よしとみ

de

YOSHITOMI DE HALLOWEEN MARCHE

2023
10/29
SUN
10:00 → 16:00

同時開催
駅前チャレン
ジショップ

同時開催
駅前チャレン
ジショップ

こども
まんなか

『よしとみdeハロウィンマルシェ』を 開催します！

今年のハロウィンイベントは、ミニマルシェや子どもたちに大人気なアンパンマンショーが開催されます。

その他楽しいイベント盛りだくさん！みなさんお誘い合わせのうえ、ぜひご来場ください！

【吉富駅前】

- 吉富駅前チャレンジショップ企画、総勢10店舗のミニマルシェ！
- 電車好きにはたまらない、JR九州からソニックマンショー！

【フォーユー会館一带】

- 美味しい料理が並ぶキッチンカー、総勢10店舗！
- インスタ映え間違いなし、福岡ママプロジェクト企画による子どもの写真撮影会！
- アクセサリや洋服が早い者勝ち、フリーマーケット！

- 大ホールでは、町が8月に宣言した「こどもまんなか応援サポーター」企画として、「アンパンマンショー」を開催します。

【無料配布】

- 苗木…先着300名
 - 【仮装されてきたお子さま限定】菓子のつかみ取り…先着100名
- 詳しくは町のホームページや「よしとみイコト通信」Instagramをご確認ください。

- と き 10月29日(日) 10:00~16:00 ※少雨決行
- と ころ フォーユー会館一带及び吉富駅前周辺
- 問 合 せ 地域振興課 ☎24-1177

観覧無料

それいけ！
アンパンマン ショー



©やなせたかし/フレーベル館・TMS・NTV

日時 1回目 11:00~
10/29(日) 2回目 14:00~

場所 フォーユー会館 大ホール

※事前予約制。当日券はありません。
※諸般の事情により、時間・内容が変更・中止となる場合があります。
問合せ先：未来まちづくり課 0979-24-1122

当日は駐車場と
2会場を周回する
シャトルバスを
運行いたします。

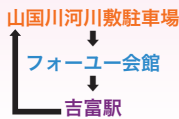

事前の詳細確認は
こちら



よしとみイコト通信
Instagram



吉富町
ホームページ



県境をこえて電車で

2023

ハロウィン

7市町で同時開催！

JR九州ウォーキングも同時開催！

8駅合同企画

実施期間
10/21~29

共通 デジタルキーワードラリー

吉富駅
(吉富町)

三毛門駅
(豊前市)

宇島駅
(豊前市)

築城駅
(築上町)

行橋駅
(行橋市)

苅田駅
(苅田町)

中津駅
(中津市)

柳ヶ浦駅
(宇佐市)

『2023県境をこえて電車でハロウィン』 今年は8駅で同時開催します！

今年で5回目の開催となる「県境をこえて電車でハロウィン」は、参加駅が増えJR九州日豊本線で繋がるJR吉富駅・三毛門駅・宇島駅・築城駅・行橋駅・苅田駅・大分県中津駅・柳ヶ浦駅の8つの駅周辺でハロウィンにちなんだイベントが開催されます。8駅合同企画の共通イベントとして、10月21日~29日の期間でデジタルキーワードラリーを開催します！各駅に掲示するキーワードを探して、QRコードからキーワードを入力して応募してください。当選者には、地域の特産品やJR九州の観光列車「36ぷらす3」の出発式などの1日駅長体験ができる素敵な賞品をご用意しています。皆さまのご参加を心よりお待ちしております！

【公式】県境をこえて電車でハロウィン
Instagram

各駅のイベント情報はこちらでチェック！





敬老会

～いつまでも
お元気で～



9月15日(金)、さわやかな秋晴れの中、敬老会を開催しました。

式典は保育園児の竹太鼓の演奏でにぎやかに幕開け。小学生の作文朗読は、おじいちゃん・おばあちゃんへの思いがあふれており、思わず涙する場面も一。歌唱披露では、町内在住の高尾賢二さん、山本勝紀さんの長い人生をのせた歌声がホール内に響き渡りました。式典後には大衆演劇のお芝居と華麗な舞踊ショーで会場は大盛り上がり!!

ご来場いただいた205名の方の元気なお姿を拝見することができ、大変嬉しく思いました。来年も楽しい企画を準備いたしますので、皆さま、日々の健康には十分ご留意され、また会場でお会いできますことを楽しみにしております。声掛けや送迎いただいた関係者の皆様にも心からのお礼を申し上げます。皆さま本当にありがとうございました。…町長、職員一同



こどもの森園児によるオープニング



でみず きよこ
出水清子民生委員会長による
開式の辞



これもととよひこ
是本豊彦社会福祉協議会長
による祝辞



さだ ひでとし
佐田秀敏寿会連合会長による
閉式の辞



こどもの森園児による「お祭りマンボ」



おおた やすと ひくち わかな
小学生の作文朗読 (大田快一くん、樋口和奏さん)



やまもとまさのり たかお けんじ
歌唱披露を行った山本勝紀さん、高尾賢二さんへ花束贈呈



橘菊太郎総座長



皆さんの健康を祝して三本締め



橘菊太郎劇団による大衆演劇



エンディングガイドを作成しました。



亡くなられた後に、どのような手続きが必要となるか、どこで手続きをすればよいのか、そのような不安に少しでもお役に立てるよう「エンディングガイド」を作成しました。住民課窓口配置しており、終活ページも備えていますので、ぜひお手にとってお役立てください。

窓口ワンストップサービス実施中！

役場の窓口では、住所変更や出生、死亡、婚姻などの手続きは複数の窓口で手続きをする必要はありません。住民課が総合窓口としてそれぞれの届出に応じた必要な手続きをまねなくご案内させていただきます。



電子データは↑
こちらから

■問合せ 住民課 ☎24-1124

無料

新型コロナウイルスワクチン接種のお知らせ

町では、12歳以上の方を対象に町内の医療機関で個別接種を開始します。

対象者	接種券発送日	予約期間		接種期間	種類
		インターネット	コールセンター/窓口		
12歳～49歳	9月 8日	受付終了	受付終了 ※窓口は随時受付中	10月	ファイザー
50歳～64歳	9月29日	10月7日～9日	10月10日～12日	10月下旬～11月	ファイザー
65歳以上	10月13日	10月21日～23日	10月24日～26日	11月～12月	未定

※65歳以上で春に接種を受けていない方（使用していない接種券をお持ちの方）で早めに接種を希望される方は、すべての期間での接種が可能です。ご希望の方は、子育て健康課にご相談ください。

1 注意 初回接種を完了し、前回接種から3ヶ月経過した方が対象です。

2 注意 未使用の接種券がある場合は、新たな接種券の送付は行いません。その接種券をご使用ください。

3 注意 転入された方は、転入前の接種記録が確認できず、接種券を送付できない場合があります。接種を希望される方は子育て健康課までご連絡ください。

65歳以上の方やすべての年代で基礎疾患を有する方は、感染時の重症化リスクを予防するため、引き続きワクチン接種をご検討ください。

■問合せ 子育て健康課 ☎24-1133



ちびっこ空手家が全国の大舞台へ！

吉富小学校2年生の丸谷太人^{まるたに たいと}さんと山下結菜^{やました ゆうな}さんが、第23回九州地区空手道選手権大会を見事勝ち抜き、11月に大阪で開催される全国大会出場の切符を手にしました。

9月11日に、役場へ報告に来てくれた二人は、「日本一を目指します！（丸谷さん）」「初戦突破が目標です！（山下さん）」と意気込みを語ってくれました。夢に向かって頑張れ！



左から 山下結菜さん、花畑町長、丸谷太人さん

「かわまちづくり事業」にご寄附をいただきました。

中津市でOA機器の販売などを行う(株)オフィスワタナベ様と、電気設備工事などを請け負うスホー電機(株)様より、企業版ふるさと納税としてそれぞれ30万円のご寄附をいただきました。

お二人からは「県は違っても一緒に成長していきたいと思い、寄附させていただきました。両県で取り組んでいるかわまちづくり事業にぜひ活用してください。」との思いあふれるお言葉をいただきました。

花畑町長は、「県境をまたいでご寄附いただけることは大変意義深いものです。山国川を真ん中に背中合わせではなく、向かい合ってお互いが発展していくようなまちづくりができるよう頑張ります。」と感謝の思いを伝えました。

いただいた寄附金は、かわまちづくり事業のために大切に活用させていただきます。このたびは誠にありがとうございました。



左から
(株)オフィスワタナベ 渡邊直二代表取締役、
花畑町長
スホー電機(株) 半田慎一郎常務取締役

北九州都市圏域トップ会談開催

北九州市と近隣の自治体が連携を深めて地域振興の取り組みを進めるために設けられた「北九州都市圏域」の会合が8月24日に北九州市で開かれました。

人口減少や高齢化といった共通課題に、北九州市とその近隣の17の自治体が協力しあいながら取り組み、地域振興や生活に関する行政サービスの質の向上などを目指そうと、首長同士が白熱した意見交換を行いました。

引き続き、さらに連携を深めより良い地域を共に創ってまいります。



10月1日は浄化槽の日！

浄化槽の中を覗いてみよう！

浄化槽(じょうかそう)は、日本で生まれた「世界的に誇れるクリーンシステム」です。世界でも日本語と同じように「joh-kasou」(ジョウカソウ)と発音します。

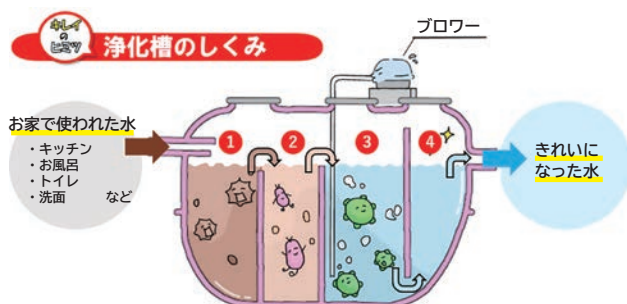
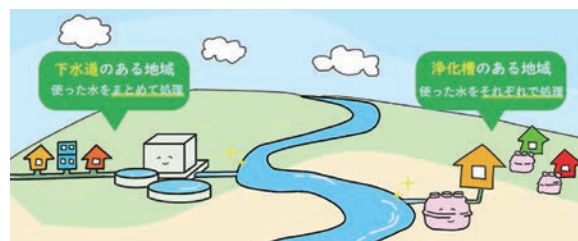

- ①し尿や雑排水は最初にこの部屋に流れ込み、微生物は大きな汚れを取り除きます。
- ②ここでは、微生物によって固形と液体に分離し、汚れを取り除きます。
- ③ここにはブローワーによって汚水の中に酸素を混ぜて微生物を活発にして、汚水をさらに浄化していきます。
- ④汚れや、微生物の死がいなどをとりのぞき、消毒を行い、きれいな水になった水を放流します。

困ったら一人で悩まず行政相談

毎日の暮らしの中で、行政に対する意見や要望等はありませんか。行政相談は、それらの相談を受け、解決や実現を図る制度です。

特設行政相談窓口を開設しますので、この機会にぜひご相談ください。

- と き 10月20日（金）10：00～12：00
- ところ 住民福祉センター ひだまり 2階研修室
- 相談料 無料
- 行政相談委員 矢頭和敏司法書士



未来まちづくり課通信
問 24・1122

お悩みは司法書士相談窓口へ!

相続登記や成年後見などの
お悩みはご相談ください!

相続や贈与、不動産登記、金銭管理のことなどお悩みはありませんか？
気になることは司法書士がご相談に応じますので、この機会にどうぞお気軽にお申込みください。



- と き 10月20日（金）10：00～15：00
- ところ 役場2階 庁議室
- 相談料 町民は1年度に1回30分無料（30分延長可能）
- 申込み 10月19日（木）15：00までに事前予約（定員になり次第受付を終了します）
- 今月の担当司法書士 浅野敏之司法書士 浅野芽黄司法書士



町ホームページ
「司法書士相談窓口」は
こちらからご覧いただけます

漁業センサスを 実施します。

漁業の現状を知り将来を考えるため、漁業センサスの調査を行います。

対象の方には、調査員がご自宅にお伺いさせていただきますのでご協力をお願いします。



漁業センサス

いざという時に使用できなくなる!? 防災無線機には電池を!

町からお貸ししている防災無線機は、災害などで停電した時でも使えるように電池をいれておきましょう。

ご不明な点は
お問合せ
ください。



- 電池のみで使用
→約2カ月程度で電池が無くなります。
- 電源コードと電池を併用
→1年以上は電池が持ちます。

入札結果

総務財政課通信
問 24・4071

【上下水道課】

令和5年度 送・配水管拡張工事
(県道中津豊前線1工区)
工事金額 57,200,000円
会社名 株式会社しげもり 吉富支店

令和5年度 送・配水管拡張工事
(県道中津豊前線2工区)
工事金額 50,176,500円
会社名 株式会社ながそえ 吉富営業所

令和5年度 公共下水道事業
吉富町汚水処理施設構想策定業務委託
業務金額 5,390,000円
会社名 株式会社日建技術 九州支社
コンサルタント

【建設課】
令和5年度
町道別府石丸線測量業務委託
工事金額 3,795,000円
会社名 株式会社アスク設計

【福祉保険課】

令和5年度
吉富町営高浜団地4棟解体工事実施
設計業務
業務金額 3,287,900円
会社名 有限会社瀬口建築設計事務所

【子育て健康課】

令和5年度
吉富あいあいセンター防水改修工事
工事金額 12,461,900円
会社名 株式会社てらおか

デマンド型乗合タクシー（こまわり君） 実証実験を来年3月末まで延長します

4月から、町内公共交通機関の需要調査を行うための実証実験として、こまわり君の運賃が安くなるなどの特典をもうけたところ、大好評いただき、利用者がどんどん増えています。まだ、利用されたことのない方も、毎日のお買い物や通院などお気軽にご利用ください。利用するには、住民課での事前登録が必要（電話可）です。

こまわり君がこんなに利用しやすく！！

1 70歳以上の方の運賃が片道100円！

※吉富町重度心身障害者等タクシー利用券交付対象者と介助者1名（介助が必要な方のみ）も100円でご利用いただけます。

2 目的地が30カ所→84カ所も！

3 運行時刻が1日10便！

1便目	2便目	3便目	4便目	5便目	6便目	7便目	8便目	9便目	10便目
8:30	9:00	10:00	11:00	12:00	13:00	14:00	15:00	16:00	17:00

実証実験結果速報!!

●デマンド型乗合タクシー
利用者数（4～8月延べ人数）

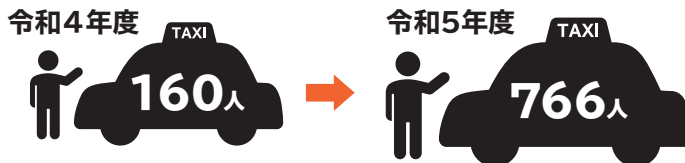

前年度比4.7倍増！
どんどん利用者が
増えています！

●町内巡回バス
利用者数（4～8月延べ人数）

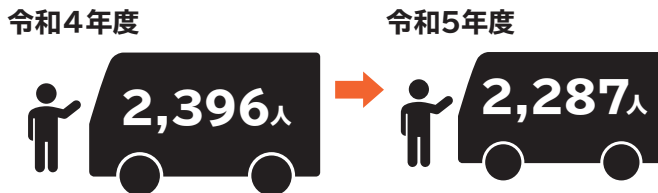

※巡回バス利用者の
8割以上は午前中の便を
利用していました。



パスポートの新規申請・切替、記載事項の変更、紛失届は 住民課窓口で受け付けています。

■申請に必要なもの

- 戸籍謄本 1通（発行日から6ヶ月以内のもの）※省略できる場合があります。
- パスポート用写真 1枚（縦45mm×横35mm）
- 前回発給されたパスポート
- 本人確認書類 運転免許証、写真付きマイナンバーカード など

■受け取りまでの日数

- 申請受付日を含めて10営業日程度
金曜日の17:00以降や日曜日の受け取りも可能です。

■手数料

種類	10年（18歳以上）	5年（12歳以上）	5年（12歳未満）	記載事項変更
印紙・証紙代	16,000円	11,000円	6,000円	6,000円



詳しくはこちら↑

平日にマイナンバーカードが受取り困難な方へ

マイナンバーカードは、役場が時間外でも予約すれば、受け取ることができます。詳しくはお問合せください。

時間外受取時間

毎週金曜日 17:15~19:00
 10月29日(日) 8:30~12:00
 ※予約がない場合は開庁いたしません。



「エコまち」プロジェクト奨励金は受付終了しました!

家電の買い替えなどを支援するよしとみ「エコまち」プロジェクト奨励金は、令和5年度分の予算に達したため、受付を終了しました。数多くの申請をいただき、町内の省エネ化にご協力いただいた皆様には心よりお礼を申し上げます。

今後も、お買い物の際は環境にやさしいものを選んでいただけますようお願いいたします。

- 申請者数 212名
- 申請機器等の内訳

□太陽光発電システム … 7件 □蓄電池 … 4件 □高効率給湯器A (エコキュート等) … 18件
 □高効率給湯器B (エコジョーズ等) … 2件 □クリーンエネルギー自動車 … 3件
 □エアコン … 73件 □LED照明 … 26件 □冷蔵庫 … 62件 □冷凍庫 … 2件
 □テレビ … 49件

年金の扶養親族等申告書の提出はお済みですか?

年金について源泉徴収の対象となる方は、支払う年金の計算のために申告書の提出が必要です。

対象の方には、「扶養親族等申告書」をお送りしていますので、提出期限までにご提出ください。

提出期限: 10月31日

無料法律相談のお知らせ

- と き 毎週火・金曜日 14:00 ~ 16:30(祝日は除く)
- と ころ 豊前市役所 1階消費生活相談室
- 相談内容 土地、離婚、相続などあらゆる法律問題
- 相談料 町民は、1年度に1回30分無料
- 手続き 1. 住民課で相談紹介状を交付。
2. 法律相談センターに予約。
☎ 093-561-0360
3. 相談紹介状を持参し、相談を受ける。

吉富町で出された生活ごみの量について

8月のリサイクル率は

12.5% でした!

7月10.0%から
2.5ポイントアップ!
目標 19.9% (全国平均)

種 類	排出量	対前月比
可燃ごみ	111.30t	-10.59t
可燃ごみ(粗大)	1.84t	-0.78t
不燃ごみ	3.05t	0.15t
計	116.19t	-11.22t

種 類	排出量	対前月比
プラスチック製容器包装等	1.68t	-0.21t
古紙・古布・紙パック等	6.13t	1.73t
ビン類	3.70t	1.20t
カン	1.51t	-0.13t
ペットボトル	1.90t	-0.30t
プラスチック製品	0.28t	-0.04t
金属	1.38t	0.16t
計	16.58t	2.41t



リサイクルのワンポイントアドバイス

納豆のパックは流水で簡単にぬめりが取れるので、洗って「プラスチック製容器包装(第2、4金曜日)」の日に出しましょう。

町内を空家調査員が巡回します。

空家や空地は全国的にも年々増加傾向にあり、その管理についての問題が深刻化しています。

町では、全域で空家の調査を行っており、この調査は、今後、空家の適切な管理や利活用に役立てられますので、みなさまのご理解とご協力をお願いいたします。

調査員の特徴

調査員は、背中に「ZENRIN^{ゼンリン}」と書いたジャンパーを着用し、「調査員証」を携帯しており、道路等から外観目視による調査、写真撮影などを行います。

■調査期間 9月19日～10月末まで（予定）

町県民税第3期・国保税第4期 納期限

■納期限 10月31日（火） 町税は納期限内に納めましょう。

納期限を過ぎると、督促手数料や延滞金なども生じてきますので、ご注意ください。

税務課通信

問 ☎24-1125

家屋

こんなときは手続きが必要です!!

- 取り壊したとき
- 増築したとき
- 倉庫を建築したとき

こんなときは

税務課や法務局
（☎0930-22-0476）で
手続きが必要です!



←取り壊し時の
手続きはこちら。

住宅のリフォーム減税制度をご存じですか?

リフォームを行った住宅が一定の要件を満たすことで、固定資産税が減額される可能性があります。

なお、リフォーム完了後3か月以内に申告書を提出する必要がありますのでご注意ください。

詳しくは、町ホームページをご確認ください。



○住宅の耐震改修工事に
係る固定資産税の減額
措置について



○住宅のバリアフリー改修
工事に係る固定資産税の
減額措置について



○住宅の熱損失防止（省エネ）
改修工事に係る固定資産税
の減額措置について

補聴器の購入費助成をはじめました!

加齢により聴力機能が低下した高齢者などに対し、補聴器の購入に要する費用を助成します。

- 対象者
- ・町在住の65歳以上
 - ・障害者手帳（聴力）の交付を受けていない
 - ・専門医の診察で補聴器が必要との診断を受けた など

■補助対象 補聴器本体のみ

■助成額 上限30,000円

※購入後の申請は補助の対象となりません。必ず購入前にご相談ください。

福祉保険課通信

問 ☎24-1123

65歳以上の
みなさん

“介護予防ポイント事業”の説明会を行います

吉富町の介護予防給付費は増加の一途をたどっています。この状況が続くと、皆さんの支払う介護保険料の増加につながりかねません。元気なうちから健康的な生活を送り、将来に備えましょう！

ひとりあたり介護給付費の推移（単位：万円）

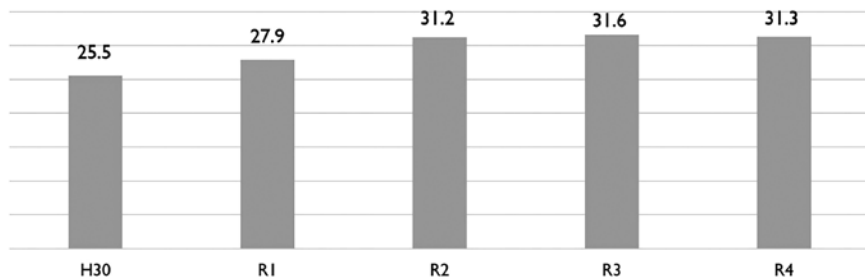

「介護予防ポイント事業」とは…？

介護予防や健康増進につながる活動を行った場合にポイントを付与し、集めたポイントをQUOカードなどに交換できます。

【ポイントの対象となる活動】

- ①町が主催する介護予防事業に参加する
- ②ボランティア受入施設などでボランティア活動を行う
- ③登録を行った5人以上のグループで自主的に実施する介護予防や健康づくり活動に参加する

次の日時で説明会を開催しますので、皆さんお誘いあわせのうえぜひご参加ください。

- と き 10月30日（月） 13：30～
- ところ 住民福祉センターひだまり 1階多目的室

町営住宅の入居者を募集します

【募集戸数】

- 町営山王団地 所在地：大字今吉40番地1 1戸（一般世帯向け）
 - 申込受付期間 10月10日（火）～17日（火）
 - 必要書類 福祉保険課に準備しています。
 - 家賃 所定の算出方式によります。

●入居資格

- ・同居中又は同居しようとする親族がおり、現に住宅に困窮している人
- ・世帯の収入が法令で定められた基準内であり、税や使用料の滞納がないこと

●注意事項

- ・入居者の決定は、面談及び書類審査により行います。

※詳しくは福祉保険課にお問い合わせいただくかホームページをご覧ください。



※町営住宅でのルールを守りましょう※

町営住宅は、住宅に困っている方に低額な家賃でお貸しすることを目的として、国の補助金や町民の皆様の税金で建設した町民共有の財産です。このため、民間の賃貸住宅よりも家賃が安いという代わりに、集合住宅で快適に生活するためには、入居者の方に守っていただくいろいろな決まりがあります。

- 動物（犬・猫・鳥類等）は、アレルギーのある方や嫌いな人もおられます。飼育することで鳴き声、におい、フンなどで他の入居者にも迷惑がかかりますので、ペットの飼育は絶対にしないでください。
- 住宅の周囲、玄関、階段等共同の部分は、皆さんで協力していつもきれいにしましょう。

ご存じですか？ 高齢者の見守りをサポートしています。

緊急通報装置を無料貸出

固定電話に緊急通報装置を設定することで、ボタン1つで救急車を呼ぶことができます。
また、自宅内であれば、寝室など離れた部屋からでも通報できるペンダント型発信機もあります。

- 対象者 おおむね65歳以上の単身世帯または慢性的な疾患のある高齢者のみの世帯
※固定電話がNTT回線であること
- 申請方法 福祉保険課窓口へお越しください。



GPS端末の購入費用助成

- 対象者 (いずれかに該当し、在宅生活を送る方の家族または同居者)
 - ・満65歳以上
 - ・身体障害者手帳、療育手帳、精神障害者保健福祉手帳の交付を受けている
 - ・行方不明となった際に支援が必要
- 補助対象 GPS端末本体や付属機器の購入費等
- 助成額 上限10,000円

給付金3万円の手続きはお済ですか？(非課税世帯)

この給付金は、価格高騰などによる負担を踏まえ、住民税非課税世帯を支援する給付金で、
受給するためには手続きが必要です。

※対象者には7月下旬ごろに確認書を送付しています。

- 給付額 3万円(1世帯あたり)
- 申請期限 **10月31日(火) 必着**
- 対象世帯 令和5年度住民税(均等割)が非課税の世帯

※世帯の中に、令和5年1月2日以降に転入した方や未申告の方がいる場合、給付金を受け取るには
申請が必要です。(窓口にお越しください。)



「ふくおか町村フェア」が開催されます！

福岡県内の各町村の自慢の特産品やグルメが大集合するイベントです。吉富町からもチャレンジショップのFlower ikueや(株)若山食品、猫山商事が出店します！ステージでは町村の伝統芸能等も披露され、町村の魅力に触れることのできるイベントですので、ぜひご来場ください！

- とき **10月21日(土) 10:30~16:30**
10月22日(日) 11:00~16:00
- ところ **県営天神中央公園**
(福岡市中央区天神1-1 アクロス福岡南側)
- 問合せ 福岡県町村会 総務課 ☎092-651-1121

＼詳しくはこちら／



地域振興課通信

問 ☎24・1177

秋の河川道路愛護 ～皆で手を取り合い、町をきれいに～

町では、年に2回、春と秋に河川道路愛護を行っています。水路の土砂などを撤去することで、水路の詰まりをなくし、降雨時に氾濫を防ぐなど、防災面でも非常に重要な活動です。近隣の方にもお声かけいただき、清掃活動を通して地域の親交を深めると共に、道路や水路をキレイにしましょう！

■実施日 11月12日(日)【予備日 11月19日(日)】

※活動場所や開始時間などは自治会によって異なります。

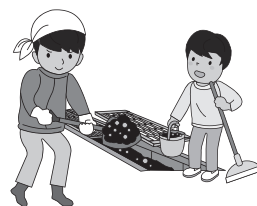

建設課通信

問 24・4073

早めの検診が守ります、大切な人との時間を。

病気の早期発見につながる大切な検診です。ご自身のからだを第一に考え、健康寿命をのばすことが医療費の節約にもつながりますので、ぜひこの機会に受診してください！

■と き 11月19日(日)

■ところ あいあいセンター

検診	対象年齢	内容	料金*	定員	時間
腹部エコー検診	40歳以上	腹部超音波検査 (胃や大腸等の消化管・血管やリンパ節等の異常、臓器の炎症、腫瘍の有無が診断できます)	400円	75名	8:30 ～ 10:30
骨密度検診	40歳以上の女性	前腕骨の エックス線撮影	200円	80名	

■申込期間 10月10日(火)～23日(月)までに申し込んでください。〈電話予約・先着順〉

※75歳以上・生活保護世帯・市町村民税非課税世帯は自己負担料金が免除になります。

あいあいセンター通信

問 23・9900

運動の健康教室に参加しませんか？

【いきいき健康教室】

健康のために運動をしたいけれど続かない、何から始めたら良いのかわからないという方のため、専門の講師を招いて運動教室を開催します。

この機会にぜひ参加して運動習慣を身につけましょう！



- と き 13:30～15:30
- ところ あいあいセンター
- 参加費 無料
- 申込み 10月31日(火)まで
各回15名先着順
- 持参品 ジャージなど動きやすい服装、
室内用靴、飲み物

	とき	内容
1	11月6日(月)	体組成測定(基礎代謝・脂肪・筋肉量) これならできる「ながら体操・ストレッチ」
2	11月14日(火)	寒くても室内でできるステップ運動
3	11月28日(火)	無理なく安全ウォーキングのすすめ

インフルエンザの予防接種を助成します



インフルエンザの予防接種は「発病」を抑える効果と「重症化」を防ぐ効果が認められています。特に抵抗力の弱い高齢者や子どもは重症化を防ぐためにもぜひこの機会に接種を受けましょう！

	高齢者	子ども
対象者	①65歳以上の方 ②60歳～65歳未満の方で、特定の免疫機能に障がい有する方 (身体障害者手帳1級程度)	1歳～中学3年生までの方
助成期間	令和5年10月2日(月)～令和6年1月31日(水)	令和5年10月2日(月)～令和6年1月31日(水)
助成額	3,000円 ※個人負担1,000円を医療機関にお支払いください。	1回上限3,000円 (豊前市・築上郡内の対象の医療機関以外では、一旦全額支払い、あいあいセンターで払い戻しの手続きが必要です。)
接種回数	1回	13歳未満が2回、13歳以上は1回
持参品	保険証	子ども医療証、母子手帳

■町内の実施医療機関

医療機関名	電話番号	子ども		高齢者
		1歳～就学前	小学生 中学生	
いとみクリニック	☎24-8688	○	○	○
さやの小児科	☎24-4152	○	○	○
唐原内科クリニック	☎22-0782	○	○	○
中山内科医院	☎23-5623	○	○	○
東病院	☎22-2219	○	○	○
よしとみ整形外科・リウマチ科クリニック	☎25-2225	×	13歳以上	○

※町外の医療機関には、手続き方法など必ず事前にご確認ください。

肺炎球菌定期予防接種のお知らせ

対象となる方は下記のとおりで、対象者へは4月上旬に通知を郵送していますので、ご確認ください。

- 対象者 ①令和5年度に65・70・75・80・85・90・95・100歳になる方
②60歳から64歳の方で、心臓、腎臓、呼吸器等の障がいや身体障害者手帳1級相当の方
- 接種料金 無料

子宮頸がん予防接種を受けましょう!

子宮頸がんは、若い年齢層で発症する割合が比較的高いがんです。予防接種を受けることで将来の子宮頸がんを予防できると言われています。ご不明な点はあいあいセンターまでお問い合わせください。

- 対象者 小学校6年～高校1年の女子
※平成9年4月2日～平成19年4月1日生まれの方は、令和7年3月まで接種できます。
- 接種料金 無料

10 今月の健康案内 ところ: あいあいセンター

月	内容	時間
1日(日)	パパママ学級【予約制】	9:30~11:30
2日(月)	こころとからだの健康相談	10:00~12:00
5日(木)	赤ちゃん広場 (親子でふれ合い遊び)	10:00~11:30
12日(木)	赤ちゃん広場(離乳食教室) 【予約制:定員5組】	10:00~11:30
16日(月)	こころとからだの健康相談	10:00~12:00
17日(火)	妊産婦・子育て相談	10:00~11:30
	いきいき健康教室(栄養) 第1回【予約制】	10:00~11:30
18日(水)	3歳児健診	13:10~15:00
19日(木)	赤ちゃん広場 (おしゃべりタイム・計測)	10:00~11:30
20日(金)	こころのリハビリ教室 「ひだまり」	10:00~11:30
23日(月)	こころとからだの健康相談	10:00~12:00
24日(火)	いきいき健康教室(栄養) 第2回【予約制】	10:00~11:30
25日(水)	乳児健診	13:10~15:00
26日(木)	赤ちゃん広場(ハロウィン)	10:00~11:30
27日(金)	食と栄養相談	10:00~12:00
30日(月)	こころとからだの健康相談	10:00~12:00
31日(火)	いきいき健康教室(栄養) 第3回【予約制】	10:00~11:30

【予約制】は、各開催の1週間前までにあいあいセンターにお申込みください。
※いきいき健康教室については、あいあいセンターへご連絡ください。

今月の健康標語

吉富小学校6年 ^{いわや} 岩谷 ^{はる} 羽琉

朝起きて ラジオ体操 いい気持ち

薬物乱用は「ダメ。ゼッタイ。」



薬物乱用事犯検挙者数は、年々増加しており、このうち30歳未満の若年層が約7割を占めるなど、深刻な社会問題となっています。

誘われても断る勇気を！困った時は、1人で悩まず相談を！

薬物による心身への影響など詳しくは→



日本脳炎予防接種を受けましょう！

大切なお子さんをまもるため、3歳になったら、日本脳炎の予防接種を開始しましょう。



初回接種 標準的には3歳時に6日以上の間隔をあけて2回 (初回から6か月以上 (おおむね1年を経過した時期))

第1期：生後6か月～90か月（7歳6か月）未満

第2期：9歳～13歳未満

■接種料金 無料

接種方法など、詳しくはあいあいセンターにお問い合わせください。

がん患者の医療用ウィッグなどを助成します

がん患者やがんの治療に伴う外見の変化（脱毛、爪の割れ、手術痕や身体の部分的な欠損など）に対し、“その人らしくいられる”ように外見を整え、心理的負担を軽減するとともに社会参加を促進するために、医療用ウィッグや補整具等の購入費を助成します。

■対象者 がん患者及びがん経験者
(町税のうち所得割課税年額が235,000円以上になる場合は対象外となります。)

■助成の対象となる用具 医療用ウィッグ等及び補整具等

- ①医療用ウィッグ等 ⇒ 医療用ウィッグ、装着用ネット、毛付き帽子
- ②補整具等 ⇒ 補整パッド、補整下着、専用入浴着、弾性着衣(弾性ストッキング、弾性スリーブ、弾性グローブ)、エピテーゼ

■助成額 購入費の1/2
医療用ウィッグ等は20,000円、補整具等は10,000円を上限に、それぞれ1回まで

「吉富町民ゴルフ大会」参加者募集!

楽しくスポーツ
しませんか



教務課通信

問 22・1944

今年で22回目となる吉富町民ゴルフ大会を開催します。
男女問わず、初心者の方やお一人の方のご参加も大歓迎です!
皆さん、一緒に楽しい時間を過ごしましょう!

- と き 11月5日(日) 8:00受付/9:03 OUT・INスタート
- と ころ 周防灘カントリークラブ
- 主 催 吉富町スポーツ協会ゴルフ部
- 参加資格 吉富町在住者、吉富町出身者、吉富町就業者
- 競技方法 個人戦及び地区対抗戦にて行います。
18ホール・ハンディキャップ競技
- 費 用 参加費:一人 2,000円 (ジュニアは1,000円)
プレー費:一人10,620円 (ジュニアは9,120円)
- 申込期限 10月10日(火)
- 定 員 72人(18組) ※定員になり次第締め切ります。
- 申込方法 お申し込みはフォーユー会館窓口またはFAX (24-5406)、電話にて受け付けます。

認知症や物忘れなどが気になる方/ 参加してみませんか?

参加無料

【あいあい喫茶】 認知症が気になる方、認知症を予防したい方をはじめ、どなたでも参加できます。
体操やゲーム、小物製作や談話など、和気あいの時間を過ごしています。

- と き 10月11日(水) 10:00~11:30
25日(水) 10:00~11:30
- と ころ 住民福祉センター ひだまり 多目的室
送迎が必要な方は、ご相談ください。

【物忘れ相談】 「同じことを何度も聞く」など物忘れが気になることはありませんか?
精神保健福祉士など専門の相談員が、個別に相談を受けています。
ご家族だけでも大丈夫です。

- と き 随時受け付けています
- と ころ 住民福祉センター ひだまり
- 予約方法 電話にて日程を調整します。

ボランティアさんも
募集中です



地域包括支援センター

問 26・1192



情報発信サービス 「dボタン」をご利用ください!

九州朝日放送 (KBC) のデータ放送を活用し、吉富町の情報を発信する「dボタン」データ放送をご存じですか。災害時における緊急情報をはじめ、暮らしに役立つイベントやお知らせなどを発信します。テレビを持っているご家庭であれば、簡単なリモコン操作で情報を見ることができますので、ぜひご利用ください。

■問合せ 未来まちづくり課 ☎24-1122

よく頑張った、吉富中学生!

7月から8月にかけて行われた部活動の中体連夏季大会及び吹奏楽コンクールの結果です。

■ 筑上郡大会

- 野球部【優勝】
- サッカー部【優勝】
- 男子ソフトテニス部
 - 団体戦【優勝】
 - 個人戦 西田・大畑【優勝】
 - 田中・森川【準優勝】
 - 畑・秋吉【第3位】
- 女子ソフトテニス部
 - 団体戦【準優勝】
 - 個人戦 田中・十時【優勝】
 - 中村・廣田【準優勝】
- 男子バスケットボール部【準優勝】
- 女子バスケットボール部【優勝】
- 女子バレー部【準優勝】
- 男子卓球部
 - 個人戦 石川【優勝】
 - 岩谷【準優勝】
 - 中嶋【第3位】
- 女子卓球部
 - 団体戦【準優勝】
 - 個人戦 上田【優勝】
- 男子剣道部
 - 団体戦【第3位】
 - 個人戦 楠本【優勝】
 - 芦澤【第3位】
- 女子剣道部
 - 団体戦【準優勝】
 - 個人戦 川尻【準優勝】



■ 京築地区大会

- 野球部【ベスト4】
- サッカー部【ベスト4】
- 男子ソフトテニス部
 - 団体戦【優勝】
 - 個人戦 西田・大畑【優勝】
 - 田中・森川【準優勝】
 - 畑・秋吉【第3位】
- 女子ソフトテニス部
 - 団体戦【準優勝】
 - 個人戦 田中・十時【準優勝】
 - 中村・廣田【第4位】
- 男子バスケットボール部
 - 【一回戦敗退】
- 女子バスケットボール部
 - 【一回戦敗退】
- 女子バレー部【一回戦敗退】
- 男子卓球部
 - 個人戦 石川【一回戦敗退】
 - 岩谷【一回戦敗退】
 - 中嶋【一回戦敗退】
- 女子卓球部
 - 団体戦【準優勝】
 - 個人戦 上田【二回戦敗退】
- 男子剣道部
 - 個人戦 楠本【二回戦敗退】
 - 芦澤【一回戦敗退】



- 女子剣道部
 - 団体戦【予選リーグ敗退】
 - 個人戦 川尻【一回戦敗退】
- 柔道部(男子)
 - 団体戦【優勝】
 - 個人戦 小森50kg級【準優勝】
 - 井上55kg級【優勝】
 - 八木66kg級【優勝】
 - 松本73kg級【優勝】
 - 田中81kg級【優勝】
 - 南 81kg級【準優勝】
 - 西 90kg級【優勝】
 - 野上90kg超級【優勝】
- 柔道部(女子)
 - 団体戦【優勝】
 - 個人戦 田口44kg級【優勝】
 - 松本48kg級【優勝】
 - 渡邊(由)52kg級【優勝】
 - 渡邊(陽)52kg級【準優勝】
 - 白木57kg級【優勝】
 - 重松63kg級【準優勝】
 - 河上70kg級【優勝】

■ 福岡県大会

- 男子ソフトテニス部
 - 団体戦【優勝】
 - 個人戦 西田・大畑【優勝】
 - 田中・森川【二回戦敗退】
 - 畑・秋吉【ベスト8】
- 女子ソフトテニス部
 - 団体戦【一回戦敗退】
 - 個人戦 田中・十時【一回戦敗退】



- 女子卓球部
 - 団体戦【予選リーグ敗退】
- 柔道部(男子)
 - 団体戦【予選リーグ敗退】
 - 個人戦 井上55kg級【一回戦敗退】
 - 八木66kg級【第3位】
 - 松本73kg級【一回戦敗退】
 - 田中81kg級【一回戦敗退】
 - 西 90kg級【第3位】
 - 野上90kg超級【一回戦敗退】



- 柔道部(女子)
 - 団体戦【第3位】
 - 個人戦 田口44kg級【一回戦敗退】
 - 松本48kg級【ベスト8】
 - 渡邊(由)52kg級【ベスト8】
 - 白木57kg級【ベスト8】
 - 河上70kg級【ベスト8】

■ 九州大会

- 男子ソフトテニス部
 - 団体戦【優勝】
 - 個人戦 西田・大畑【予選リーグ敗退】

■ 全国大会

- 男子ソフトテニス部
 - 団体戦【ベスト16】

■ 北九州吹奏楽コンクール

- 吹奏楽部 【銅賞】



吉富文芸

短歌・俳句・川柳
詠歌紹介

今月も思いあふれる素晴らしい作品の数々をお楽しみください。

短歌

吉富短歌会 令和五年九月 住民福祉センターひだまり

初秋風肌に感じる処暑の日につくつく法師の声を聞くなり

一木月子

四年振り盆踊り成る送る人送らるる人数多会せり

佐田正子

チエンソーに門掛けの松切られゆく広がる視界に夏雲の沸く

千原かほる

わが庭の梅の古木の枝先に空蟬しつかと爪を立てをり

城戸幸子

草千里みどり遙かな草原に若き日旅したスイスを想う

今村澄江

夏空の天突くごとく伸びやかにひまわり一面躍動みなざる

前澤千里

毎日を笑顔で生きるを喜びぬ今日も一日感謝で過ごす

若松美代子

ふるさとの田畑の草刈り追いつかず近頃草に軍配あがる

虻川内英一

ことなくて今日のひと日の過ぎにけり諸行無常の心かすめり

恒成美代子

夏まつり祇園ばやしの軽やかに踊り子二人の決まり顔かな

高時敬子

苔下にマムシうづまき動かざり墓水浴びせ炎暑しづめり

北崎真紀

うんざりと猛暑続きに高齢者仰ぐ半月に希望をつ鳴く

尾坐新子

俳句

守口 薫

とんぼ消え畦をふちどる暮れの色

とんぼ群れ落日の陽をきらめかす

とんぼ飛ぶふる里の風分かち合う

とんぼ追う遠き思い出引き寄せる

鳴き止めば淋しさつのる法師蟬

奥家康子

かなかなや揺れる心を持って余し

花木槿ひと日の命いとほしむ

秋の雲突き抜け訓練機の発ちぬ

灯火親し葉はづして読了す

喧騒を忘る夕べやちろろ鳴く

川柳

橋口 登

ヒマワリの動き観るぞと爺本気

二百十日忘れず台風やってくる

台風に予報士生き生き棒を振る

冷蔵庫開けたはいいが何出すの

目葉は寝ながらすればこぼれない

香典返し寄附・ 一般寄附お礼

ありがとうございます。ありがとうございました。心より感謝申し上げます。

●吉富町社会福祉協議会へ

(9月7日受付分まで)

香典返し寄附

守口 壽文 様 (小犬丸下)

お悔やみ

ご冥福をお祈りします。

(9月6日受付分まで)

藤家 順子 様 94歳 (喜連島下)

松本 英雄 様 78歳 (広津下)

守口眞喜男 様 91歳 (小犬丸下)



性的少数者の人権に係る 事業者向けセミナー

LGBT当事者であり、支援活動を行う方を講師に招き講演を行うほか、先進事業所の事例を紹介します。

- と き 11月6日(月) 13:00~16:00
- と ころ 福岡県小倉総合庁舎(北九州市小倉北区城内7-8)
- 対象者 県内事業者
- 定 員 80人程度 ※先着順
- 申込み 福岡県人権・同和対策局調整課
☎092-643-3325
<https://www.pref.fukuoka.lg.jp/contents/seinotayouseisemina.html>

詳しくはQRコードを
参照してください。



中高年の皆さんの就職活動を 応援します！

就職活動を、専門のアドバイザーが1対1できめ細かくサポートする『臨時就職個別相談会・ミニ講座』を開催します!!

- ★就職活動における課題・問題解決を支援
- ★希望職種ごとの対応アドバイス
- ★履歴書や職務経歴書の作成支援や模擬面接の実施
- ★希望に沿った求人情報の提供

- 対象者 おおむね40~64歳の求職者
- と き 10月4日(水)
 - ・個別相談会:10:00~12:00・15:00~17:00
 - ・ミニ講座:13:00~15:00
- と ころ 住民福祉センターひだまり 2階研修室
- 申込み・問合せ
福岡県中高年就職支援センター
(株)アソウ・ヒューマニーセンター
☎092-711-7760



建設業の皆さま、知っていますか？ 建退共制度！

建退共制度は、事業主が、労働者の働いた日数に応じた掛金として共済証紙または退職金ポイントを積み立てます。労働者が建設業界から退職したときに、この積み立てた金額が退職金として支払われる、業界全体の退職金制度です。

- 加入できる事業主:建設業を営む方
- 対象となる労働者:建設業の現場で働く方(一部を除く)
- 掛金:日額 320円
- 国の制度であるため、安全かつ確実。申し込み手続きも簡単です。
- 詳しくは右記のQRコードを参照してください。⇒



- 【問合せ】 独立行政法人 勤労者退職金共済機構 福岡支部
☎092-477-6734

リサイクル講座受講生募集！

- 内 容 お正月飾り作り
- と き 11月10日(金) 10:00~12:00
- と ころ 豊前市外二町清掃センター
(豊前市大字八屋322-45)
- 定 員 10名
- 参加費 無料
裁縫道具、帯締め
※帯締めは準備できる方のみご準備ください。
- 申込み 10月2日(月)~31日(火)
8:30~16:30
- 問合せ 豊前市外二町清掃センター
☎82-2192

がん患者・家族向け交流会

- 「中津市民病院患者サロン絆」開催します
- 対象者 がん患者及びご家族
- と き 毎月第2金曜日 13:30~14:30
- と ころ 中津市民病院 2階 講堂
- 問合せ 中津市民病院がん相談支援センター
☎22-6521

10月は里親月間です

「里親制度」とは

それぞれの事情で親と離れて暮らす子どもたちが福岡県には約1,800人います。そうした子どもを自分の家庭に迎え入れ、さまざまなサポートを受けながら養育するのが「里親制度」です。

■里親になるまでの流れ

- ① 相談 → ② 研修 → ③ 申請 → ④ 調査 → ⑤ 審議会 → ⑥ 認定・登録
- 里親について関心や質問のある方は、下記までご連絡ください。

社会福祉法人 嘉穂郡社会福祉協会
フォスタリング機関そわか
☎0948-42-1052

里親養育包括支援業務を福岡県から受託しています。
(田川・京築児童相談所管轄地区)



中津ファビオラ看護学校の生徒募集

- と き 10月14日(土) 10:30
- と ころ 中津ファビオラ看護学校
- 受験資格 高校推薦・施設推薦・社会人枠・同窓生推薦
- 試験科目 総合問題・グループ討議
- 合格発表 10月18日(水)
- 問 合 せ 中津ファビオラ看護学校
☎24-7270

吉富町無料巡回相談会のご案内

福岡県では、相談支援員が本人とその家族の状態に応じて、課題を整理し必要な支援・手続きにつなぐなどの相談支援を実施しています。生活全般での困りごと、子育てや家族の悩み、お金に関する相談などどんな相談でもかまいません。お気軽にご相談ください。

日 時	令和5年10月17日(火)
	令和5年11月21日(火)
	令和5年12月19日(火)
	令和6年 1月16日(火)
	令和6年 2月20日(火)
	令和6年 3月19日(火)
時 間	10:00~12:30
実施場所	住民福祉センター ひだまり 2F 研修室

※ご相談には、ご予約が必要です。

■対象者

◀京都郡・築上郡▶にお住いの方

■ご予約/問合せ

くらし・しごと・家計 困りごと相談室

(福岡県 自立相談支援事務所) ☎0930-26-7705

北九州視覚特別支援学校の説明会

入学希望者が事前に学科などについて詳しく理解できるように説明会を開催します。

■対象者

【幼稚部】

平成30年4月2日～令和3年4月1日生まれの幼児。

【高等部専攻科理療科】

特別支援学校高等部、高等学校、中等教育学校を卒業した者か令和6年3月に卒業見込みの者または、規則でそれと同等以上の学力があると認められた者。

■と き 12月6日(水) 13:45

■と ころ 福岡県立北九州視覚特別支援学校
☎093-651-5419

北九州保育福祉専門学校 「社会人枠」生徒募集

社会人対象の幼稚園教諭の「学びなおし」をサポートします。

■と き 10月15日(日) 10:00～

11月19日(日) 10:00～

12月17日(日) 10:00～

■と ころ 北九州保育福祉専門学校

■対象者 社会人(高校卒)

■問合せ 北九州保育福祉専門学校 幼児教育科

☎0930-23-3213

夜間・休日の急患センター

豊築休日急患センター (豊築メディカルセンター内)

☎82-8820

(豊前市大字八屋1776-4)

日・祝

●内 科 / 9:00~22:00 (受付:21:30まで)

●小児科 / 9:00~22:00 (受付:21:30まで)

●歯 科 / 9:00~17:30

九州歯科大口腔外科(口腔ガン専門医)
の診療予定日は1日(日)、15日(日)

事前にお電話してから受診をお願いいたします。

新行橋病院

☎0930-24-8899 (行橋市道場寺1411)

●外科系 / 9:00~12:00、14:00~17:00、18:00~
救急の場合は24時間体制で診療します。

中津市立小児救急センター

☎26-0020 (中津市大字下池永173)

●平 日 / 19:00~22:00 (受付21:30まで)

●土 曜 / 12:00~22:00 (受付21:30まで)

●休 日(日・祝) / 9:00~22:00 (受付21:30まで)

中津市民病院小児救急医療電話相談

☎22-6535

●平 日 / 21:30~8:30

お子さんが急な病気などで心配な時はご連絡ください。

福岡県救急電話相談・病院案内

救急車?病院?
迷ったら

#7119 または 092-471-0099

救急車の利用や最寄りの医療機関についてアドバイスします。

24時間

(年中無休)

よしとみさんぽ

vol. 29

タナカ美容店

第29回のよしとみさんぽ。今回は鈴熊の「タナカ美容店」の田中壽美子さんにお話を伺いました。

最初は夫婦で直江に理容室を設け、2人目の息子が産まれるタイミングで現在の鈴熊に移店しました。

―お店を始めたきっかけは。

16歳のころから理容師をしていて、結婚を機に吉富町に来ました。

―ご主人とのエピソードは。

必ず仕上げはお父さんがしていました。責任感があり、私に任せることが出来なかったもので、亡くなったときはとっても寂しかったけど、二人の息子も同じ仕事を選んでくれて嬉しく思っています。今は遠方にいる次男が月2回、私の様子を見に帰ってきたときに、常連さんの髪を切ったりして手伝ってくれています。

―日頃から心がけていることはありますか。

カット中に「楽しい話をする」とかな。お客さんとの「コミュニケーション」はとても大事にしてるよ。楽しい会話を通じて笑顔になって欲しいです。

―仕事をしていて良かったと思うときはどんなときですか。

「ありがたい。」この一言に尽



カット中も笑顔がとっても素敵です。

きます。この仕事を通じていろんな人に出会えました。

「感謝」の言葉しか出てこないです。地域のみんながいつも声をかけてくれて感謝です。

―田中さんの元気の秘訣は何ですか。

今年で83歳になりますが、「好き嫌はなく、なんでも食べる」とそれと、「カラオケを歌うこと」。十八番は「岸壁の母」！みんなで歌ったり話をしたりすると元気になります。たまに近くの友達と集まり、お鍋を囲んで女子会(笑)をしています。

―今後の夢はありますか。

一度手が思うように動かなくなり、もうやめようかなと思ったこともあったけど、常連さんの励ましでリハビリを頑張る、また仕事ができるようになりたいです。

連続テレビ小説「あぐり」のように90歳まで現役を目指して頑張りたいです。

―町民のみなさんにひとことお願いします。

「ありがとうございます。」

「元気がいちばん」これからもみんなが笑顔になれる理容師を目指してまだまだ頑張りたいです！

次男の誠さんは、「子供の頃から両親が明るく楽しくそうに仕事をしている姿を見ていたこともあり、自分も美容の世界に憧れをいだき、美容師の道を志しました。これからは父と母の大切なこの店を支えていきたいです。」と優しい笑顔で語ってくれました。

50年以上吉富町で営み続けてきた「タナカ美容店」は吉富町には欠かせない存在になっています。常連のお客さんに話を聞くと「いつも上手にカットしてくれるからお任せ！」と信頼を寄せている様子でした。田中さん、いつまでもお元気で頑張ってください！



地域住民はもちろん、県外から通う常連客もいるそう。



福岡で美容師として活躍している次男の田中誠さんと壽美子さん

住所 鈴熊145番地
営業時間 ●10:00～●14:00～
※完全予約制です!(1日2名様)
定休日 / 月曜日・第1火曜日、第3日曜日
電話番号 / 0979-22-6640

学校に大型テレビをいただきました

福岡ひびき信用金庫が、創立100周年の記念として営業エリア内の小中学校計310校に65型の大型テレビを寄贈。8月24日に、フォーユー会館で吉富小学校と吉富中学校の寄贈式を行いました。

黒木常務理事からは、「未来を担う子どもたちのICT教育環境実現の一助になれば。」とご挨拶をいただき、江崎教育長から「これからの情報社会を中心的に担う子どもたちへの”人への投資””教育への寄附”に対し、敬意を表するとともに真心に感謝します。」とお礼を述べ、感謝状を贈りました。



左から、山本中学校長、江崎教育長、黒木常務理事、大木小学校長

第49回築上郡軟式野球大会 吉富町チームが優勝!

9月3日(日)に、吉富漁港総合グラウンドで「築上郡軟式野球大会(主催:築上郡スポーツ協会)」が5年ぶりに開催されました。

各町の代表チームとあって、学生時代など共に切磋琢磨して競い合ってきた仲間やライバルたちと久しぶりに会い笑顔で話す姿なども見られ、試合では対応意識を燃やしつつも親睦交流を図り、お互いに全力を出し合う見ごたえのあるゲームが展開されました。

吉富町チームは、1日2試合のハードスケジュールの中、安定した投手力と持ち前の打撃力を存分に発揮し、見事優勝を果たしました。

優勝おめでとうございます!来年も大会の連覇を期待しています!

後列左から、

う さてるひと うめ だひょうご いまよしだいち しもはたせいじ
宇佐輝人さん、梅田彰吾さん、今吉大知さん、下畑聖治さん、
おおさわはると やまもとたいよう おおさわまさと かわへひろまさ
大澤悠斗さん、山本太陽さん、大澤雅斗さん、川邊博正さん

前列左から、

うめばやしまさのり うめ だてつはる もりくちりょう かわばたこうすけ
梅林正典さん、梅田哲治さん、守口凌央さん、川端晃輔さん、
さかばしゆんすけ
坂場俊輔さん



自然を満喫しながら登山をしました!

8月20日(日)に、吉富町スポーツ協会が子どもの体力向上を目的として実施している「吉富ジュニアスポーツアカデミー」において、『バスハイク』を実施しました。

当日は、4年生から6年生までの児童9名が参加し、スポーツ推進委員やボランティアの方に随行していただきながら、平尾台の『大平山(標高587m)』に登りました!

緑色の自然が綺麗な平尾台には、絶滅危惧種の野草が何種類もあり、当日は平尾台自然観察センターに勤めていた、梶屋博さんにボランティアガイドをしていただき、平尾台の自然や植物についても学びました。

とても暑い日で、子どもたちはくたくたになりながらも、平尾台の雄大な自然に触れ、楽しい夏休みの思い出を作りました!



夏の青空の雄大な自然をバックに記念撮影!

あいあい喫茶で 子どもたちと 楽しく交流しました

8月23日(水)、小規模多機能ホームけやきの皆さん、放課後児童クラブの子どもたち、傾聴ボランティアの皆さんと多世代交流しました。金魚すくいや輪投げで盛り上がり、昭和の遊びやゲームなどで楽しいひと時を過ごしました。



ふれあいサロンは木曜日!

ふれあいサロンは地域のみなさんが「仲間づくり」「健康づくり」などを行う地域交流の場です。気楽に立ち寄って、人と会い、話したり、笑ったり、歌ったりすることで元気ができます。

皆さんと笑顔で会える場所「ふれあいサロン」で楽しいひと時を過ごしませんか?

ぜひ、ご近所の方と一緒にご参加ください。

【と き】 10月 5日(木)、12日(木)、19日(木)
9:30~11:30

【ところ】 住民福祉センターひだまり 多目的室

【問合せ】 社会福祉協議会 ☎23-5400



みんなでフライングディスクを楽しみました。



吉富町の未来のために私たちができることって何だろう?

わたしたちが今の地球であたり前に暮らし続けるためには、私たち一人ひとりが自ら考え、行動することが大切です。SDGsは他人事ではなく自分事なのです。今回はSDGs 17の目標のうち目標の8を紹介します。

～「脱炭素日本一のまち」を目指して～

今回紹介するのは
こちらです!



SDGs目標8 「働きがいも経済成長も」

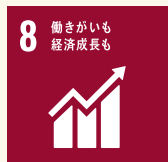

目標8の内容は、みんなの生活を良くするために安定した経済成長を進め、だれもが人間らしく生産的な仕事ができる社会づくりを目指しています。世界のもっとも貧しい国々では5歳から17歳までの5人に1人の子どもが、生きていくために労働を



強いられていますが、2030年までには、若者や障がいを持つ方を含む全ての男女が、働きがいのある人間らしい仕事を持つことを目標に掲げています。私たちが、未来の子どもたちに出来ることは、将来一緒に働く子どもたちのためにも、今の勤務環境が快適であり、やりがいを持てる職場にすることが大事だと言えます。改善点があれば、皆さんで話し合い、よりよい職場環境を目指しましょう。

- 私たちにできること
- 一緒に働く人たちの働く環境を見直し、必要であれば改善する
- 休暇を取得しやすい職場づくり

子育てに優しいまちづくりを進めています

♡「子育て支援センター」に遊びに来ませんか♡

子育て支援センターは、子育て中のみなさんを応援させていただく施設です。専門の講師を招き、リトミック、絵本読み聞かせ等も開催中です。

10月は、毎月の行事に加え、4年ぶりに「ちびっこピック」を開催します。聖火リレーではじまり、「おもほりに出かけよう」、「山あり谷あり」といった競争遊戯から、最後は「宝物をゲットしよう。(魚釣り)」といった、楽しいゲームも予定しています。「子育て支援センター」に遊びに来てね。

ちびっこピック参加申し込み

10家族程度
受付開始…10月2日から
※詳しくはお問い合わせください。



前回のちびっこピクニックの様子

10月活動予定

活動時間は午前10時30分からです。
開始時間の10分前までにお集りください。

4日(水)	リトミック
11日(水)	英語であそぼう
18日(水)	絵本読み聞かせ会
25日(水)	英語であそぼう
27日(金)	ちびっこピック ※予約制

- 開館日 毎週月曜日～金曜日(祝日は休館)
- 利用時間 9:00～12:00/13:00～16:00
- 利用対象者 吉富町に住所のある方で、0歳～小学校6年生までの児童とその保護者
- 利用料 無料
- 問合せ ☎23-2178

※感染症などで、保育所への登園ができないお子様のご利用は、ご遠慮ください。

9月4日
永井亜美さんによる
笑顔がいっぱいの
ベビーキッズフォトセッション開催♪



♡ 赤ちゃん広場で楽しいひととき ♡

親子で遊んで
お友達をつくらう!

赤ちゃん広場は1歳未満の親子の広場です。育児に関する情報交換や交流の場として楽しいひとときを過ごしています。どなたもお気軽にご参加ください。

- 対象者 乳児と保護者
- とき 10:00~11:30
- ところ あいあいセンター
☎23-9900

とき	内容	予約
10月5日(木)	親子でふれ合い遊び	不要
12日(木)	離乳食教室	5日(木)までにお申込みください。
19日(木)	おしゃべりタイム・計測	不要
26日(木)	ハロウィン	19日(木)までにお申込みください。

※11月の離乳食教室は9日、ベビーマッサージは16日になります。どちらも一週間前までにお申し込みください。



ボール遊び楽しかったよ!!
~8/24 ボール遊び~



ベビーマッサージで
赤ちゃんと一緒に
リラックスしませんか?

お誕生おめでとう

吉富町に生まれてきてくれてありがとう! (9月6日 受付分まで)

岩下 正和さん・舞弥さん
なごむ
和睦ちゃん(今吉下)

大石 達也さん・みさきさん
うたちゃん(今吉上)

辛島 淳也さん・あかねさん
けいと
圭音ちゃん(今吉下)

南 海星さん・文香さん
かのあ
香乃愛ちゃん(広津下)

納付の新しいカタチ/ セルフ収納機

簡単!便利!の『セルフ収納機』
をご存知ですか?

対象の納付書 「コンビニ収納用バーコード」
が付いたものです!

役場にお越しの際はぜひご利用ください!

■場所 役場1階 エントランス



どなたでも簡単に操作できます!

簡単3ステップ!

STEP 1

バーコードをかざして納付書を読み込み!

納付書の「コンビニ収納用バーコード」を機械にかざす

STEP 2

硬貨と紙幣に分けて入れる!

お金を入れる

STEP 3

納付控えを受け取って帰る



後列: やまもと ゆうこ (山本裕子) 図書館司書, よこやま りえ (横山梨恵) 図書整理員
前列: 馬場さんご家族 (ばまさんごけいぞう) 和成さん、令成くん(4歳)、ひかりさん、梨乃ちゃん(1歳)

—表紙の写真—

今月の表紙は吉富フォーユース会館の図書室に遊びに来ていたご家族を撮影させていただきました。

「本を通じて、言葉の表現力や世界観を広げてほしい」と話してくれたお母さん。子どもへの絵本の読み聞かせのために毎週図書室に通っているとのこと。突然の撮影のお願いに快く応じていただきありがとうございました。

図書室では、子どもにどのような本を読んだらよいか分からないという保護者や初めてご利用の方でも図書館司書や図書整理員が一人ひとり丁寧に年齢に応じた絵本や新しいオススメの本をご案内させていただきます。ぜひお気軽にご利用ください。

人の動き

[令和5年8月末現在]

- 町の人口 … 6,640人 前月比 (-12)
- 男性 … 3,180人 前月比 (-5)
- 世帯数 … 3,081世帯 前月比 (-4)
- 女性 … 3,460人 前月比 (-7)



九州で一番ちいさな町

あんたしっちょー?

吉富ちよう「吉富まち」
じゃなくて

