

広報

よしとみ

4

April 2024
No. 865

主な内容

- 2P~7P みんなでつくる未来の吉小
- 8P~9P 楽しくためよう介護予防ポイント
- 10P~11P 令和6年度吉富町の予算
- 12P 神様が相撲をとる町

夢に向かって
さあ行こう！



ELEMENTARY SCHOOL

吉富町は持続可能な開発目標 (SDGs) を支援しています。



わくわく
ドキドキ学校生活!



特集 みんなでつくる未来の吉小 学校づくり=まちづくり

わかば乳児保育所を卒園した新1年生の皆さん

減少に歯止めをかけるかとともに、どのようにして地域を担う人材を輩出するかが大きな課題となっている中、教育が果たす役割は大きいと考えます。

新型コロナウイルスの流行により「当たり前ではない」「日々を子どもたちは経験しました。また、ICTやデジタル化に伴い急激に変化する時代の中で、教育を取り巻く環境は大きく変化しています。これからの教育は、新時代に応じた質の高い学びを継続的に与えていくことが重要で、子どもたちには、「自分で考えることのできる力」を育成し一人ひとりの生きる力を確実に伸ばしていく必要があると考えます。

人

口減少、少子高齢化が進む子どもたちの数が少なくなっている中、どのようにして人口

吉富小学校の施設整備

- 平成25年度⇒ 校内全てのトイレがウォシュレット機能付きに!
- 平成26年度⇒ 運動場のトラック内が全面芝生化!
- 平成28年度⇒ 外壁塗り替え、授業用タブレット90台導入!
- 平成30年度⇒ 全館冷暖房の完備
- 令和 3年度⇒ 全校生徒分のタブレット322台導入!

YOSHITOMI

家庭に保護者がいない時間帯も安心！ 放課後児童クラブ



小学校の放課後や土曜日、夏休み等の休業日において、仕事などで保護者が家庭にいない児童を預り、子育て支援センターの園庭での外遊びや教室で読書やレクリエーションをするなど遊びや生活の場として、健全育成を支援しています。また、専門講師を招いた絵画教室やサツマイモを栽培、収穫、調理までを行う食育やSDGsの活動など、様々な取り組みを実施しています。

これからの子どもたちに 求められるもの 未来の社会に 順応できる教育

子どもたちが大人になって社会に出る頃には、想像を超える技術や高度情報化、少子高齢化が予想されます。急激な社会変化に対応するためには、小さい頃から広い分野で総合的に柔軟に対応できる力を伸ばしていく必要があると考えます。

学校では、子どもたちが自分の力で考え想像し行動できる力を伸ばしていきたいです。「やったことないけど、とにかく挑戦してみる！」と前向きにチャレンジする気持ちをどんどん養っていきたいと思います。

吉富小学校
大木 秀一 校長



吉富町は、ワンヘルス推進宣言を表明し
福岡県の進めるFUKUOKA ONE HEALTH
の取り組みを推進します



そんな中、吉富町では、すべての子どもたちが健やかに成長していけるように昨年8月に「こどもまんなか応援サポーター」を宣言し、学校や家庭だけでなく、地域や事業者など周囲のみんなが力を合わせ「吉富町に住んでよかった」と胸を張って言えるまちを目指して様々なまちづくりに取り組んでいるところです。子どもたちには、未来に希望を持って学んでほしい。社会が多様化し予測困難な未来を生き抜くために、自らの力で人生を切り拓き、幸福な人生を送ってほしい。また、ふるさと吉富のみどり豊かな自然や伝統文化に誇りと愛着を持って後世に残していくてほしい。こうした想いから町全体で教育について考え「学校づくり」まちづくり」の理念のもとまちづくりを進めてまいります。今月は学校教育特集です。



「かしこい子ども」を 育てるために

未来社会のつくり手の育成

「主体的・対話的で深い学び」につながる授業の在り方を追究しながら、学力向上プランに基づき、基礎基本の定着と主体的な学び方の習得を目指した授業改善を図ります。理由や根拠を交えて考えを伝え合ったり、考えを見直したりする活動を通して、児童の視野が広がるようにします。高度情報化社会に即した情報モラルを中心とした情報活用能力の育成を図ります。地域の方々の協力により、様々な体験学習を実施します。

- 1 学力向上プランに基づいた指導
- 2 情報活用能力の育成
- 3 地域の教育力を活用した学習の実施

「学校づくり
＝まちづくり」
教育を取り巻く社会の状況が
大きく変化する今日、自らの力
で人生を切り拓き、社会の中で
役割を果たすことのできる人間
を育成するため、学校・家庭・
地域社会がそれぞれの教育力を
高め、「確かな学力」「豊かな心」
「健やかな体」の調和を重視する
教育活動を実施していくことが
重要です。

家庭・地域の 教育力の向上

多様な学習機会の提供

自他の生命を大切に、心身ともに元気な子どもたちを育む機運を醸成するために「こどもまんなか応援サポーター」を宣言し、学校・家庭・地域が連携して子どもたちが健やかで幸せに成長できるような子育て環境の充実に取り組めます。地域住民による見守り活動、各種団体と連携した子どもの体験活動を推進・支援し、地域ぐるみの子育てネットワークの構築を促進することで、地域教育力の向上を目指します。

- 1 家庭教育支援
- 2 青少年健全育成活動の推進

吉富の教育

吉富町の教育について、重点的に実施する施策をご紹介します。

☎ 教育委員会 ☎22-1944

豊かな心と知性をはぐくむ吉富教育

2つの基本方針に基づき、生きる力をはぐくみ、ぬくもりのある豊かな地域社会を拓いていきます。

1. 未来社会のつくり手の育成

全ての子どもたちが、変化していく社会の創り手となるために「学びに向かう力を持つ」「豊かな人間性と健やかな体を備える」「主体的に考え行動する」「夢に向かってチャレンジし続ける」教育を推進します。

2. 多様な学習機会の提供

子どもから大人まで、全ての町民が生涯を通じて生き甲斐を持ち、豊かな人生を送れるよう、スポーツや文化活動を気軽に楽しむ機会や新たな知識・技術を身につけることができるように学習機会を充実させます。

- ✔ 学力、体力、豊かな心
- ✔ 社会にはばたく力
- ✔ 郷土と日本、世界を知る力

吉富町大好き!!



「吉富っ子」が安心して 学べるために

未来社会のつくり手の育成

学校施設・設備の充実を図り、安全点検を実施することで、子どもたちが安全に安心して学べる教育環境の整備に努めます。また、地域の方々（自治会・団体・ボランティア等）との連携による登下校時の安全確保を行ったり、交通安全や不審者対策について警察との連携を図ったりして、子どもたちが事故や犯罪等に巻き込まれないように努めます。学校と地域が一体となって、子どもたちを守る体制づくりに努めます。

- 1 全職員による毎月の安全点検の実施
- 2 地域（自治会・団体等）との連携による挨拶運動と登下校時の安全確保
- 3 警察との連携による交通安全指導と防犯体制の強化

「たくましい子ども」を 育てるために

未来社会のつくり手の育成

基本的な生活習慣と学習習慣の定着を目指し、県PTA連合会と連携し「早寝・早起き・朝ごはん」に取り組むとともに、学習規律に関する中学校との共通ルールを大切にします。外遊びを推奨することで運動の習慣化を図り、子どもたちの体力向上を目指します。大きく変容する未来の社会へ向け、何事にもチャレンジする精神の涵養を目指し、子どもたちの「やる気」を引き出す教育を行います。

- 1 毎月の生活目標の取り組みと小・中学校共通ルールの徹底
- 2 家庭と連携した「早寝・早起き・朝ごはん」の取り組みの推進
- 3 体育における運動量の確保や外遊びによる運動の習慣化の推進
- 4 いろんなことにチャレンジする精神を育む称賛・激励の推進

「やさしい子ども」を 育てるために

未来社会のつくり手の育成

社会でよりよく生きていくための道徳性を育むため、道徳教育、人権教育の充実を図ります。異学年による子どもたちの交流の機会を作り、高学年リーダーがお世話をする活動を行います。読書習慣の定着に向けて、図書室利用と読書活動の推進、図書ボランティアの協力による読み聞かせ等を行います。いじめ未然防止・早期発見に向けて、いじめアンケートの実施や日常指導に取り組みます。スクールカウンセラーによるカウンセリングを行います。

- 1 心に響く道徳教育と人権教育の充実
- 2 委員会活動やたてわり活動の充実
- 3 心を耕す読書活動の推進
- 4 いじめを許さない取り組み



誰もが、豊かでゆとりある人生を送るために必要なこと。それは、様々な教育活動や社会体験、文化芸術活動を通じ、学び続けることができる環境を整備していくことや、ふるさと吉富町に誇りと愛着を持ち、住民参加の活力あるまちづくり、健康の保持増進や体力づくりを推進していくことです。

吉富町では、「学力、体力、豊かな心」とともに「社会にはばたく力」及び「郷土と日本、世界を知る力」の3つの力を育むことを柱とする教育施策を示しています。

日本の未来に目を向けると、想像を超える高度情報化やグローバル化の進展とともに、少子高齢化の加速が予想されます。そこで、これらの急激な社会変化に対応できる資質・能力を育むとともに、よりよい社会の実現に主体的に貢献できる能力を身に付けた人間の育成が求められます。

吉富町ではこれらの課題に対応するためには教育の役割が極めて大切であると考え、「学校づくり」「まちづくり」の理念のもと、「未来社会の創り手の育成」「多様な学習機会の提供」の2つに掲げる基本目標を設定しています。この目標実現に向けて7つの基本方針を設け、吉富町の実情にあった教育行政の総合的な推進に努めます。

文化財の保護と 郷土学習の推進

多様な学習機会の提供

ふるさとの貴重な財産である文化財を保護するためには、住民がその価値を正しく認識し、郷土に誇りを持つことが大切です。地域の歴史や文化財をもっと身近に感じてもらい、親しみながら愛着を持って保護・継承していこうという意識を養うため、地域の文化的な活動の推進と歴史学習の充実を図ります。また、学校の歴史授業を地域で支え、地域の歴史を知り、文化財に触れることで子どもたちの郷土愛を育みます。

- 1 文化財の保存と活用
- 2 学習機会の充実

社会教育活動等 の推進

多様な学習機会の提供

生涯学習社会の構築と安心して豊かな地域づくりを目指し、生涯学習教室の充実を図るとともに、第四次吉富町読書活動推進計画に基づき、読書習慣を身につけるための学校・公民館図書室事業を充実させ広く啓発します。また、町民のスポーツニーズを聞き、地域のスポーツ団体等と連携し各種スポーツイベントを開催するほか、町民の人権意識を高めるため、人権学習を推進し啓発に努めます。

- 1 社会教育活動の推進
- 2 図書・読書活動の推進
- 3 スポーツ活動の推進
- 4 人権教育活動の推進

吉富小学校は、教育施策が充実しているの安心ですね!!



表紙を飾ってくれた飯垣さんご家族
新1年生の心珠ちゃんしんじゅと妹の心細ちゃんこむぎ



未来を担う子どもたちの夢

～吉富町でめぐり愛～





吉富町に暮らす理由はさまざま。地元だから。便利な場所だから。近くに勤務先があるから。それぞれが愛する町、吉富町。出会いと別れの中で、私たちはこの町にたどり着いた。子どもたちも、日々の生活の中で素敵な「めぐり愛」を学んでいく。夢を抱き、成長する喜びを感じる場所、それが吉富小学校。学びは、授業や勉強だけでなく、生活の中にも溢れている。少子高齢化が進む今だからこそ、皆が輝き、活気にあふれる町になるために、町全体で子育てや教育を支え、子どもたちの夢を全力でサポートしていく。子どもたちが安心して輝ける舞台を創りたい。子どもたちが未来に希望を抱き、夢に向かいのびのびとはばたい欲しい。それが私たちの夢

特集 | 終わり |





楽しくためよう！ 介護予防ポイント



どんな活動が対象となるの？

- 町や地域包括支援センターが開催する介護予防事業への参加
フレイル予防教室、体力テストの日など
- 地域ボランティア活動の実施
公園などの環境美化、小・中学校へのクラブ指導、登下校の見守りなど
- 地域団体による健康・介護予防活動などに参加
- 特定健診やがん検診の受診

介護予防ポイントとは？

「介護予防ポイント」とは地域の皆さんが交流し、健康づくりや介護予防につながる活動に参加することで取得するポイントのことです。町内に住んでいる65歳以上の方が対象で、活動を介護予防ポイントカードに記録していきます。貯まったポイントを賞品と交換することができます。貯まったポイントの分だけ心と身体の健康維持につながります。

誰もが「いつまでも元気で、自分らしく生きていきたい」という願いを持っていて、そのためにはライフスタイルはもちろん、長い老後を生き抜くための新たな働き方や生活スタイルを見直す必要も出てくるでしょう。

健康のもととなるのは、毎日の生活習慣で、食事や運動など、日頃の心がけが健康な体づくりにつながります。町では、住民が健康で生き生きと暮らすことができる社会の実現に向けて福祉事業に力を入れて取り組みをすすめています。

その中で昨年12月に「介護予防ポイント事業」を開始し、



生100年時代と言われるようになり、日本では毎年平均寿命が過去最高を更新する中、現在のペースで伸び続けると、100歳を超えるまで生きるのもそんなに珍しいことではなくなりそうです。ある海外の研究では、2007年に日本で生まれた子どもの半数が107歳より長く生きると推計されていて、日本は健康寿命が世界一の長寿社会を迎えています。

1 福祉保険課窓口
登録の申し込み

2 活動に参加して
ポイントをゲット

3 貯まったポイントを
賞品と交換

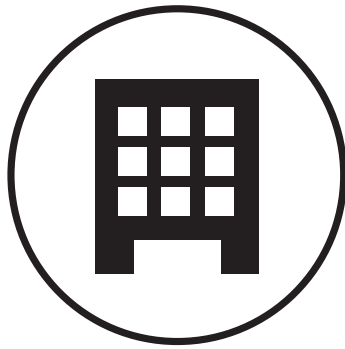

65歳以上で事業に参加したい方は参加申込書を提出

対象となる活動に参加することで活動に応じたポイントを得られます

QUOカードやタクシー利用券、バス乗車券などの商品と交換可能

ボランティア団体など登録団体一覧

介護予防活動団体（通いの場）	活動場所
吉富レディース	ひだまり/ふるさとセンター
茶道裏千家同好会	フォーユー会館
グラウンドゴルフ愛好会	漁港グラウンド
陶芸クラブ土窯会	憩いの館

ボランティア団体	活動場所
にこにこ会	別府地区
仲間、地域づくり会	
悠悠会	
鈴熊自治会	鈴熊地区
今吉児童遊園管理	今吉地区
今吉誘導見守り隊	
土屋区活性化愛好会	土屋地区
直江ひまわり会	直江地区
直江自治会	
和井田クラブ	和井田地区
昭和区花クラブ	昭和地区
織姫会	喜連島地区
高浜花ばたけ	高浜地区
太陽の会	町内各地
女性ドライバーの会	

介護予防活動団体（通いの場）	活動場所
YOU 愛幸子	幸子上地区
幸子古お茶会	幸子古地区
和楽会	別府地区
いきいきパタンク会	
ダンシャリ会	
お話し会	
歩こう会	
カラオケ同好会	
でんしょう会	鈴熊地区
鈴熊女性の会	
詩吟クラブ	土屋地区
ユーモア会	
直江親交会	直江地区
仲よし会	界木地区
やすらぎさわ会	広津上地区
いきいきビューティークラブ	あいあいセンター
健康体操	ひだまり
恵墨会	
吉富カメラ教室	
書道教室	
吉富短歌会	



役場 1 階 福祉保険課で随時受付中

お気軽にお問合せください

☎24-1123

申請様式やポイントの対象になる事業など詳しくはホームページをご覧ください▶



65歳以上の人々を対象に健康意識向上の推進、自分達で楽しく生きがいづくりや介護予防につながる仕組みをつくりました。今月は介護予防ポイント事業についてご紹介します。

一般会計の歳入

※ 万円未満を四捨五入

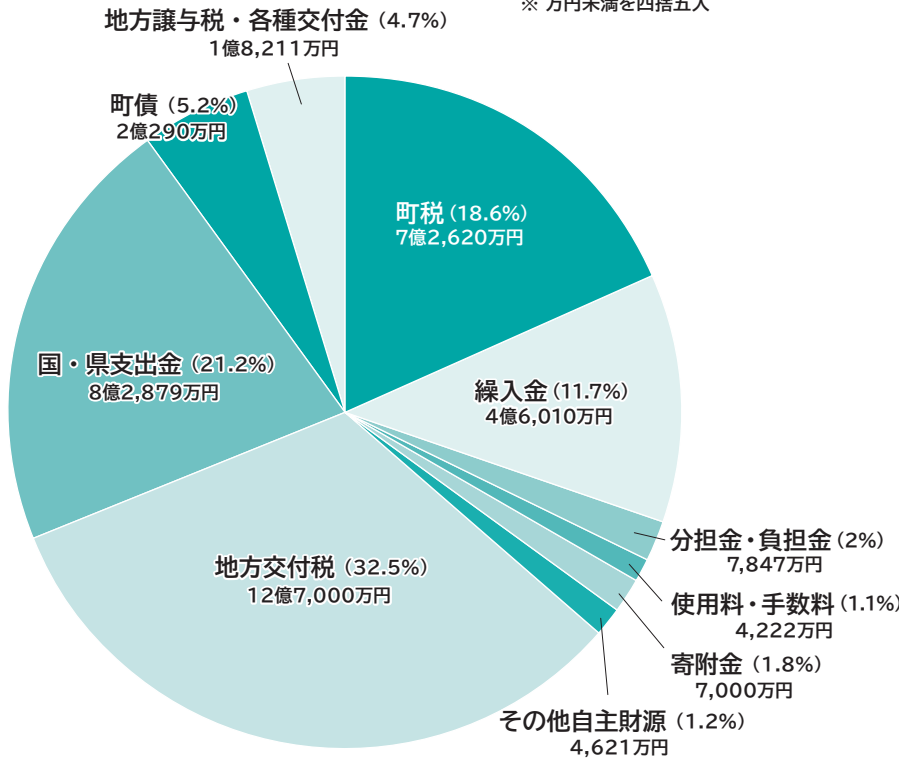

主な歳入の増減 (前年度比)

- 町税 (0.7%の減)
個人町民税、固定資産税の減
- 地方交付税 (4.1%の増)
普通交付税の増
- 国・県支出金 (15.2%の増)
かわまちづくり事業、狭あい道路
拡幅等の補助金の増
- 町債 (173.5%の増)
建設事業 (道路・住宅・かわまち
づくり等) に関する借入れの増



令和6年度 吉富町の

予算

町では、厳しい財政状況の中、限られた財源を活かしサービスを行っています。税金がどのようにいかされているのか。令和6年度予算案の概要をご報告します。

問 総務財政課 ☎24-4071

近

年、本町ではSDGsや脱炭素、かわまちづくり、こどもまんなか、ワンヘルスなど、様々な分野で新しい取り組みを始めるとともに、LINEによる「スマホ町役場」の構築や小学校給食費の助成等をはじめとした住民向けのサービスや支援も充実させてきました。今年度は、これまで種をまき、芽吹いてきた政策をしつかりと根付かせ、成長させる一年と位置づけ、町民の幸せを一番に考え、身の丈に合った「地に足のついた」内容として、継続性、持続性を重視した予算を編成しました。

一般会計の概要

町の主財源である町税は0.7%減少したものの、地方交付税は4.1%、国・県支出金は15.2%の増額が見込まれます。一方扶助費や公債費、物件費など歳出は全体的な増額が見込まれ、これらの将来負担を見据え、限られた財源の中であつても行政サービスを確認できるように、既存事業や新規事業等を十分に精査し予算を編成しました。

特別会計の概要

特別会計は、予算を使用する用途が限定されています。一般の歳入歳出と区別して行われている会計です。町には国民健康保険、後期高齢者医療、奨学金、地方公営企業法が適用され

特別会計予算

※ 万円未満を四捨五入

	当初予算額	前年度比
国民健康保険特別会計	7億6,397万円	6.3% 減 ↓
後期高齢者医療特別会計	1億3,336万円	8.1% 増 ↑
奨学金特別会計	3,388万円	0.3% 増 ↑
水道事業会計	3億5,695万円	18.5% 減 ↓
下水道事業会計	7億9,102万円	14.8% 増 ↑

水道事業では、継続的な安定給水のための事業を引き続き実施していきます。下水道事業会計については、14.8%の増額となり主な要因は下水道環境を良くするための工事費となっています。

水道事業、下水道事業の5つの特別会計があります。特別会計の中でも国民健康保険は、被保険者数が減少しているものの、一人当たりの医療費は県内でもワースト1になるなど、後期高齢者医療と併せて厳しい医療財政状況が続いています。各保険とも、保健事業や医療費適正化事業に力を入れ、財政運営の健全化につなげていきます。

主な歳出の増減（前年度比）

- **扶助費**（5.3%の増）
児童手当、保育所運営委託料の増
- **公債費**（5.3%の減）
元金償還金の減
- **物件費**（17.8%の増）
システム標準化事業、包括支援センター委託料、教育関係備品購入費等の増
- **補助費等**（3.3%の減）
認可保育所整備費の減
- **普通建設事業費**（179.7%の増）
建設事業費（かわまちづくり・道路整備、住宅整備等）の増



令和5年度

35億2,600万円

令和6年度

39億700万円（10.8%増）

一般会計の歳出

※ 万円未満を四捨五入

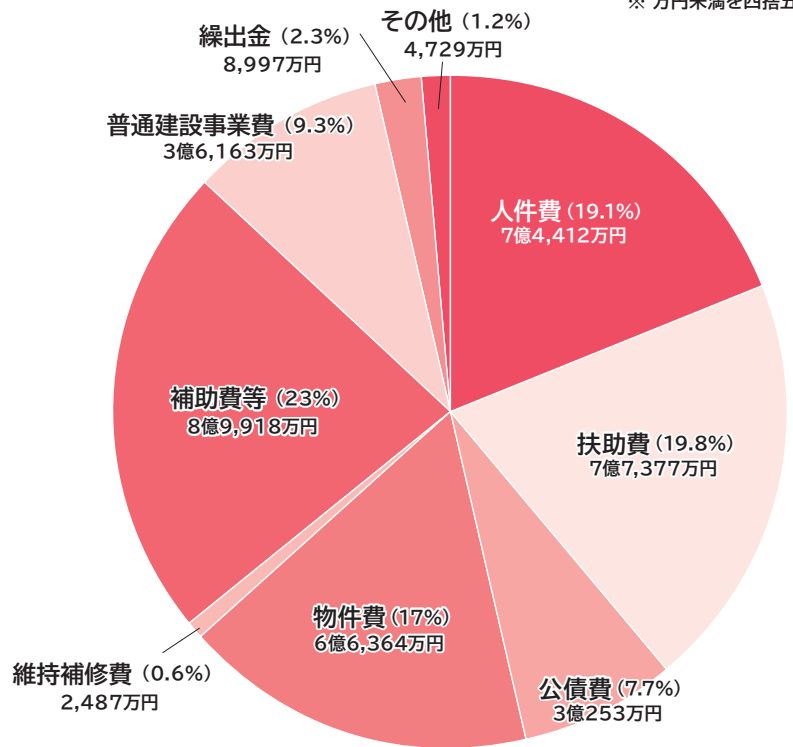

令和5年度から
3億8,100万円の増額（一般会計）

一般会計 当初予算の推移



過去5年間の推移

主な新規事業の紹介

まちづくりの前進を目指して子どもから高齢者のあらゆる方を対象とした事業を展開していきます。

● **多世代交流複合施設基本計画策定事業** 550万円
子どもをまんなかにした「まちのリビング」になり得るような、多世代が交流する町民の活動拠点となる複合施設の整備に向けた基本計画を策定します。

● **「健幸」ポイント事業** 650万円
スマホアプリなどを活用し、ウォーキングなどの健康管理のための活動にポイントを付与することで、町民の「健」康増進を「幸」せへとつなげます。

● **こども家庭センター設置事業** 317万円
妊産婦から子育て世帯まで、こどもに関する様々な相談支援を行う機関として新たに「こども家庭センター」を設置します。

● **情報発信力強化事業** 134万2千円
スマホのSMS（ショートメッセージサービス）を活用し、住民に対して個別に行政情報の発信を可能にします。

● **コミュニティ菜園事業** 15万円
小規模な遊休農地の活用のため、町民3名以上で構成され共同で農作業に取り組む団体に補助金を交付します。

● **かわまちづくり事業** 7,592万円
令和6年度事業分として、山国川河川敷を利用する方向けの休憩施設（トイレ、東屋、手洗い場等）の整備を行います。

こんな事業も継続します！

- ・小学校給食費助成（今年度も全額！）
- ・よしとみ「エコまち」プロジェクト奨励金（太陽光発電や省エネ家電で脱炭素推進！）
- ・子ども医療費助成（高校生まで拡充！）
- ・奨学金返還支援（町の未来を担う若者を支援します！）
- ・買い物困難者等支援（移手段でお困りの方へ）

神様が相撲をとる町

吉富町を代表する神事で、4年に1度の細男舞神相撲が8月3日（土）に八幡古表神社の神舞殿で奉納されます。そこで、4月号から5回にわたって、細男舞神相撲の特集記事を掲載します。

8月3日（土） 開催!!

細男舞神相撲の神様は、舞の神様20柱、四大夫の神様4柱、行事の神様1柱、相撲の神様22柱で合計47柱の神様が登場します。そのうち行司の神様と相撲の神様5柱を紹介します。

行司の神様

やごころおもいかねのおおかみ
八意思兼大神様
激しい相撲にも正確に軍配を上げ、興奮のつぼと化した会場を冷静に取り仕切ります。



いつでも冷静な軍配を
神様界の本村庄之助

相撲の神様

すみよしのおおかみ
住吉大神様
言わずと知れた神相撲の主役、小柄ながら力強い相撲で観客を魅了します。



神様巨人
小さな主役

祇園大神様

ざおんのおおかみ
勝ち抜き相撲の結びで住吉大神様と熱のこもった長い相撲を奉納します。相撲の神様の中で最も長身（57.5cm）の神様です。



高身長
熱い取り組みが魅力

相撲の神様

わかとしのおおかみ
若歳大神様
相撲の神様の中で最も小柄（30.5cm）な神様です。小さな体で一所懸命相撲を取る姿にご注目ください。



一番小さな体で
頑張る姿に胸アツです

伊多呂大神様

いだてのおおかみ
走るのが速い神様です。コミカルな動きで塞大神様との取り組みは大いに盛り上がります。



!!
天賦の才!!
正に場を盛り上げます

誉田大神様

はつたのおおかみ
勝ち抜き相撲で東方から最初に上がる神様です。撲り合ったり激しくぶつかったりして、土俵を活気づけます。



見た目によらず
武闘派です

夏真っ盛りの暑い時期にもかかわらず、毎回、福岡県内はもちろん、県外からも多くの方が見物に訪れる細男舞神相撲。その由来は、宇佐八幡宮の放生会が和間の浜の浮殿で行われていたときに末社である八幡古表神社と古要神社（中津市）の両社からそれぞれ傀儡（くぐつ）師を船に乗せ、会場から浮殿に向かって舞を奉納したといわれています。八幡古表神社の細男舞神相撲は、朝と夜の2回奉納され、朝は山国川で祝詞奏上や蜷貝を放つ放生会の後、神坐を設けた御座船から神様が舞と相撲を奉納します。夜は、神舞殿にて舞が奉納され、土俵を清める神々が登場したあと、神相撲が始まります。太鼓、笛、チャンガラの囃子に合わせ、東西それぞれ11柱の神様が激しくぶつかり相撲を奉納する様子は、毎回多くの観客を魅了します。

100歳おめでとうございます

3月6日に、界木地区の松本アキ子さんが100歳をお迎えになりました。豊前市の介護施設に入所されている松本さんは、貼り絵などをしながら毎日をお過ごしになられ、孫の真依さんとの面会が何よりの楽しみだとお話してくださいました。

歌や習字、絵葉書など多彩なご趣味をお持ちであり、以前は心を込めてご自分で育てた野菜をお漬物にして食べるのが大好きで、ご近所の皆さまにも「美味しい!」と言ってもらえることがとっても嬉しかったそうです。

まっすぐなお背中からも誠実なお人柄が感じられるアキ子さん、100歳のお誕生日、本当におめでとうございます!職員一同、心よりお祝い申し上げます。

お身体に気を付けて、これからもお元気で過ごしてください。

※今回の祝状は「書道教室」代表の下堀典代しもほりのりよさんに揮毫していただきました。



町からの祝状を手に笑顔の松本さん

野球しようや!



吉富少年野球クラブから、吉富小学校に野球ボールを寄付していただきました。大谷選手がグローブを贈ってくれましたが、「グローブだけでは野球はできない」とクラブが立ち上がり、「野球に興味を持ってほしい」「日頃から活動を支援してくれている町に恩返ししたい」という気持ちを込めて寄付してくれたものです。この取組は、近郊の各少年野球クラブが連携し、「野球をする子をもっと増やしたい」「野球のために、地域のためにできることをしよう」という思いから始まったもので、吉富町以外の各地域でも行われています。いただいたボールは、小学校で大事に使わせていただきます。

見守りボランティアの皆さん、いつもありがとうございます

自治会長をはじめ、住民ボランティアの方々が、いつも子どもたちの登下校の見守りをしてくださっています。そんなボランティアの方々、子どもたちが“感謝の気持ちを伝えたい”と、児童を代表して井上修志いのうえしゅうじさん(当時6年生)から、いつも和井田の歩道橋付近で見守りをしてくださっている自治会長会会長の太田重文おたいしげふみさん(今吉下)に、お手紙を贈りました。暑い日も寒い日も、雨の日も雪の日も、本当にいつもありがとうございます。



見守り活動をしてくださっている地域の方々へ

毎日、朝早くから、吉富小学校の子どもたちのために、見守り活動をしてくださってありがとうございます。ぼくたちがいつも安全に登下校できるのは、皆さんのおかげです。天気の悪い日も私たちの安全のために見守ってくれてありがとうございます。中学校に行っても、元気に安全に登校したいと思います。

吉富小学校6年児童会

お悩みは司法書士相談窓口へ!

相続登記や成年後見などの
お悩みはご相談ください!



相続や贈与、不動産登記、金銭管理のことなどお悩みはありませんか?
気になることは司法書士がご相談に応じますので、この機会にどうぞお気軽にお申込みください。

- とき 4月22日(月) 10:00~15:00
- ところ 役場2階 庁議室
- 相談料 町民は1年度に1回30分無料 (30分延長可能)
- 申込み 4月19日(金) 15:00までに事前予約 (定員になり次第受付を終了します)
- 今月の担当司法書士 浅野敏之司法書士 浅野芽黄司法書士



町ホームページ
「司法書士相談窓口」は
こちらからご覧いただけます

未来まちづくり課通信
問 24・1122

「エコまち」プロジェクト奨励金を開始します!

4月開始
省エネ
機器等

以下の機器等を購入・設置してエコな暮らしをされる方に奨励金を交付します。
今年度は太陽光発電システムと蓄電池の奨励金を倍増!!
ぜひご検討ください!!

対象機器	太陽光発電システム	蓄電池	高効率給湯器A (エコキュート等)	高効率給湯器B (エコジョーズ等)	EVバイク	クリーンエネルギー自動車
奨励金額	12万円	8万円	4万円	2万円	1万円	4万円

6月開始
省エネ
家電

今年度の省エネ家電への買い換えをする方を支援します!
6月以降に購入したものが対象です。
詳しくは住民課またはこちら→→→



対象家電	エアコン	LED照明	冷蔵庫 冷凍庫	テレビ
奨励金額	本体購入価格の1/3 (上限7万円) ※5万円以上が対象			

必ず購入前に
申請してください。

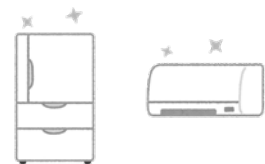

住民課通信
問 24・1124

狂犬病の予防接種は必ず受けましょう

狂犬病予防接種は毎年1回、下記日程の集団接種か、かかりつけの病院で必ず接種してください。
病院で接種される場合は、「狂犬病予防注射(接種)済証」を役場へ必ず提出し、注射済票の交付を受けてください。



4月25日(木)		4月26日(金)	
直江児童遊園 雨天時:直江公民館	10:00~10:10	和井田平原住宅入口	10:00~10:10
土屋公民館	10:20~10:30	町体育館前	10:20~10:30
別府公民館	10:40~10:50	山国川河川敷小犬丸 不燃ごみ置場前	10:40~10:50
友愛会館 (幸子上公民館)	11:00~11:10	吉富漁協前	11:00~11:10
佐井川清流公園 (界木公民館横)	11:20~11:25	●予防注射 3,150円 (注射済票込) ●新規登録 3,000円	おつりの無いように お願いします。

学生みなさまへ 国民年金の支払いが猶予される制度をご存じですか？



日本年金機構
ホームページ

20歳になると毎月国民年金保険料を納めることが義務となっていますが、学生の方は「学生納付特例申請」を行い承認されると、保険料の納付が卒業まで猶予されます。追納制度やさかのぼって申請することもできます。詳しくは、右記QRコードをご確認ください。

- 対象者 20歳以上の学生
- 申請場所 役場住民課
小倉南年金事務所 ☎093-471-8873
- 必要書類等 学生証もしくは在学証明書

「こまわり君」は4月からも70歳以上の方は100円でご利用いただけます！

令和5年度に実証運行した、デマンド型乗合タクシー「こまわり君」をより充実させ4月から本運行します。1日10便運行していますので、巡回バスと併せてご利用ください。「こまわり君」を利用するには、事前利用者登録をさせていただく必要がありますので、住民課までお電話いただくか町公式LINEにお友達登録の上お申込みください。



公式LINE
QRコード

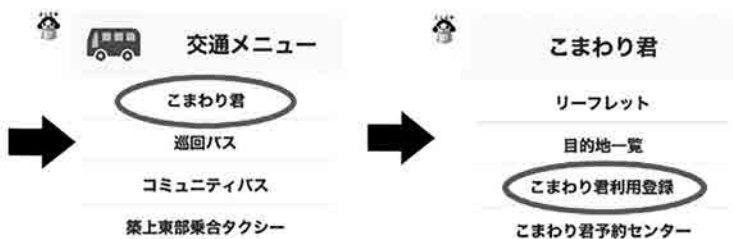

●デマンド型乗合タクシー「こまわり君」●

運行便数

1便	2便	3便	4便	5便	6便	7便	8便	9便	10便
8:30	9:00	10:00	11:00	12:00	13:00	14:00	15:00	16:00	17:00

運賃

1回 300円

※運賃減免対象者

- 無料：小学校就学前児童（保護者同乗のこと）
- 1回100円：①70歳以上の方

【要申請】②身体障害者手帳1級または2級、精神保健福祉手帳1級、療育手帳のいずれかをお持ちの方と介助者1名（介助が必要な方のみ）

町内巡回バスのダイヤを改正しました。

詳しくはこちら



4月1日から、町内巡回バスの運行便数が、1日4便になりました。詳しくは、QRコードよりご確認ください。

運行便数

	1便	2便	3便	4便
吉富駅 発	7:45	8:55	10:13	11:26
吉富駅 着	8:45	9:58	11:16	12:29

運賃

1回 100円

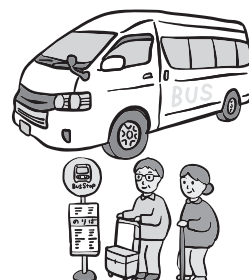

無料法律相談のお知らせ

- と き 毎週火・金曜日 14:00～16:30(祝日は除く)
 - と ころ 豊前市役所 1階消費生活相談室
 - 相談内容 土地、離婚、相続などあらゆる法律问题
 - 相 談 料 町民は、1年度に1回30分無料
- 手 続 き 1. 住民課で相談紹介状を交付。
2. 法律相談センターに予約。
☎ 093-561-0360
3. 相談紹介状を持参し、相談を受ける。

カンの捨て方が変わります

せんべい、クッキー缶、のり缶、食品油の缶、ミルク缶などで、幅・奥行き・高さのいずれかが10cm以上のものは、不燃ごみとして出してください。



ハガキの横の長さが10cmの目安です！



町HP
家庭からでるごみの処理方法について

廃棄物(し尿)の処理手数料が変わります

し尿の収集運搬コスト上昇の中、安定的な、し尿収集運搬を続けていくために、下記のとおり手数料を改定いたします。皆様方にご負担をおかけいたしますが、ご理解をよろしくお願いいたします。

■改定開始：4月1日から

手数料	改定前	改定後
し尿(36ℓにつき)	430円	440円

吉富町で出された生活ごみの量について

2月のリサイクル率は

13.2% でした!

1月10.3%から
2.9ポイントアップ!
目標 19.9% (全国平均)

種 類	排出量	対前月比
可燃ごみ	98.38t	0.79t
可燃ごみ(粗大)	3.00t	1.77t
不燃ごみ	3.26t	0.90t
計	104.64t	3.46t

種 類	排出量	対前月比
プラスチック製容器包装等	0.95t	-0.97t
古紙・古布・紙パック等	5.78t	1.91t
ビン類	5.22t	3.56t
カン	1.02t	-0.31t
ペットボトル	1.30t	-0.30t
プラスチック製品	0.23t	0.09t
金属	1.45t	0.40t
計	15.95t	4.38t



リサイクルのワンポイントアドバイス

ごみの分別ルールは、自治体ごとに違ったり、時代によって変化していきます。新年度、新生活にあたり、改めてガイドブックを見直すことで、知らなかったことがないか確認してみましょう。

コンビニやスマホでの納付は24時間ご利用できます。
口座振替の方は残高確認をお願いします。
納期限を過ぎると、督促手数料や延滞金なども生じてきますので、ご注意ください。

■納期限 4月30日(火)

軽自動車税 納期限

税務課通信

問 ☎24-1125

令和5年度
町道狐島屋敷線及び古表屋敷線の
交差点改良に伴う解体工事
工事金額 2,145,000円
会社名
株式会社中森総建 吉富支店

入札結果

【建設課】

問 ☎24-4071

総務財政課通信

固定資産税の縦覧が始まります

固定資産税の納税者は、所有する土地・家屋の価格を他の土地・家屋と比較することで適正な価格かどうか確認することができます。土地の納税者は土地の縦覧帳簿、家屋の納税者は家屋の縦覧帳簿、土地・家屋の納税者は両方の縦覧ができます。

■対象者

- ・令和6年度固定資産税（土地及び家屋）の納税者
- ・納税者と同居の親族
- ・当該納税者の代理人として委任状等を持参した方

■ところ 税務課

■縦覧期間 5月31日まで（土日祝日を除く）

■お持ちいただくもの

本人確認ができるもの（運転免許証、マイナンバーカードなど）をご持参ください。

介護手当・紙おむつを支給します

介護手当	介護用品
<p>在宅で長期間にわたり、介護をしている方に手当金を支給します。</p> <p>■対象 居宅において6か月以上寝たきりの状態にあり、日常生活において常時介護を必要とする状態にあつて、次のいずれかに該当する方。</p> <p>① 要介護度3・4・5 ② 重度障害者医療受給対象者</p> <p>■支給内容 1か月のうち在宅介護日数が 24日以上 月額20,000円 16日～23日 月額10,000円</p> 	<p>在宅の寝たきり高齢者などに対し、紙おむつを給付します。</p> <p>■対象 在宅の寝たきり高齢者および要介護認知症高齢者並びに重度心身障がい者（児）のうち、次のいずれかに該当する方。</p> <p>① 要介護度3・4・5 ② 身体障害者手帳1・2級 ③ 療育手帳A</p> <p>■給付内容 住民税 非課税世帯： 10,000円分までの紙おむつ券（毎月） 課税世帯： 5,000円分までの紙おむつ券（毎月） ※入院などにより1か月のうち16日以上在宅しない場合は、対象外となります。</p>

福祉保険課通信
問 ☎24-1123

詳しくは、福祉保険課まで問合せください

入浴券、はり・きゅう・マッサージ券 交付はじまります

70歳以上の方を対象に各種割引券をお配りします。本人確認ができるものをご持参のうえ、福祉保険課窓口までお越しください。

- 入浴券 80円/1枚（1ヵ月10枚）
- はり・きゅう・マッサージ券 500円/1枚（1ヵ月3枚）

ふくおか・まごころ駐車場利用証は、役場で受け取れます。

ふくおか・まごころ駐車場の利用証が、役場窓口で交付できるようになりました。対象となる方や必要な書類などについて、詳しくは福祉保険課まで問合せ下さい。

■対象者

- 障がいのある方、妊産婦、要介護の高齢者、難病者、歩行困難な怪我人など



条件など↑
詳しくはこちら



「よしみ・ワッショイ・春まつり」 出店者・スタッフを募集します！

5月26日開催の「よしみ・ワッショイ・春まつり」の出店事業者と実行委員会スタッフを募集いたします。

出店を希望される方、イベントと一緒に盛り上げたいスタッフは、4月12日(金)17:00までに吉富町商工会（☎22-0228）までお問合せください。

- と き 5月26日(日) 10:00~15:00
- ところ 山国川河川敷
- 出店要件 原則として吉富町商工会員、町内の事業者のみの出店とする。



地域振興課通信
問 24・1177

潮干狩りを開催します!!

今年も潮干狩りを開催します。吉富漁業協同組合の皆さんが2年かけて一生懸命育ててきた純国産の天然あさりです。どこまでも続く広大な海岸で貝掘りを楽しんでみませんか？吉富のあさは味噌汁にしてもよし！酒蒸しやバター焼きにしてもよし！の絶品です。この機会にぜひご賞味ください。

- と き 5月5日(日)～5月6日(月) 11:00~15:00まで
- ところ 吉富漁港北側の干潟
- 入浜料 大人500円(1kg)
子ども(中学生まで)無料(1kg)
- 問合せ 吉富漁業協同組合 ☎22-0619



移住・定住を支援します！

●新婚さんの新生活スタートを応援します！

新婚世帯への住居費等の補助を行っています。

【補助金の上限額(期間)】

- 家賃毎月 10,000円の補助(36ヶ月)
- 初期費用 60,000円を補助(初回のみ)
- 対象者
 - ・婚姻届が受理された日から1年以内の夫婦
 - ・夫婦の満年齢の合計が80歳未満
 ※初期費用…引越業者または運送業者に支払う実費、賃貸借契約費用(敷金、礼金及び仲介手数料)

＼詳しくはこちら／



●家を建てる、購入する方へ！

町内に住宅を新築、建替え、または購入された方に対して家屋及び土地に課税される固定資産税相当額を3年間交付します。

- 交付額 固定資産税相当額(3年間)
- 家屋 自分が生活するために新築、建替えまたは購入した住宅
- 土地 対象となる家屋が建てられた土地であること

＼詳しくはこちら／



ボランティア団体を支援します!

環境美化活動や交通安全対策、区民との交流などの地域活性化に取り組むボランティア団体に補助金を交付しています。地域の皆さまで「吉富町に住んでよかった」と思うような明るく安心安全な町を共につくっていきませんか?詳しくは町HPまたは地域振興課窓口へお問い合わせください。



町HP

- 対象 5名以上で構成されるボランティア団体
- 補助金 新規団体 10万円
交付を受けたことのある団体 3万円

農作業を委託する時の参考に!

農作業に係る委託料金等の参考額表を町HPに掲載しております。料金を決定する際は、該当農地の利用上の条件等を十分に考慮し、双方合意の上、決定ください。



町HP【耕耘料等利用料】

令和6年度 吉富町耕耘料等利用料

吉富町農業委員会 吉富町耕耘料協議会

種別	内容	単位	令和6年度利用料 10a当たり	令和5年度利用料 10a当たり
春田耕耘料(稲田)	トラクター作業	10a	7,000円	7,000円
春田耕耘料(2回目以降)			3,500円	3,500円
耕耘料(麦田)		5a	4,000円	4,000円
耕耘料(畑)			4,500円	4,500円
稲田耕起	パワーディスク(深耕20cm以上)	10a	7,000円	7,000円
代かきのみ	トラクター作業		7,000円	7,000円
弾丸暗きよ	トラクター作業		5,000円	5,000円
播種機使用耕耘料	トラクター作業(麦・大豆)		12,000円	12,000円
土地改良材散布	10袋200kg(トラクター作業料のみ)		2,000円	2,000円
畦塗り	基盤整備地区	1m	50円	50円
	基盤整備地区外		50円~70円	50円~70円
田植	側条施肥機使用無	10a	6,000円	6,000円
	側条施肥機使用有		8,000円	8,000円
水稻 動力噴霧機	散布料のみ	10a	3,000円	3,000円
麦・野菜・除草乗用	散布料のみ		2,000円	2,000円
ブームスプレーードローン	散布料のみ		3,000円	3,000円
刈取脱穀料 (コンバイン使用)	麦 カッター付	10a	14,000円	14,000円
	麦 カッター無		14,000円	14,000円
	稲 カッター付		16,000円	16,000円
	稲 カッター無		16,000円	16,000円
	大豆刈		10,000円	10,000円
運搬料	コンバイン袋	袋	100円	100円
	フレコン使用	10a	2,000円	2,000円
籾摺り	米(水分18%)	30kg	米(水分18%) 850円	米(水分18%) 850円
	籾水分1%の増減額	30kg	40円	40円
作業料金	雑役	日額	8,000円	8,000円
	草刈機使用	時間	3,000円	3,000円
草刈	フレールモア (トラクター作業)	10a	7,000円	7,000円
	(長期休耕田 10,000円)		(長期休耕田 10,000円)	

※ (1) 5畝未満のほ場については、農作業の効率が悪いので2割増しとする。
 (2) 作業料を決定する場合は、自然的条件、利用上の条件等を考慮し、上記の表の標準耕耘料等利用料を参考に、双方合意の上決定すること。
 (3) フレールモアとは、トラクター後部に草刈ロータリーを取り付けて作業を行う機械で、1m以上の雑草の処理も可能。また、雑草の繁茂著しい田地の耕耘などには耕耘料との併用も双方合意の上決定すること。

消費者生活教室vol.28

無料点検を騙ったあくしつ業者に注意!



消費者庁 消費者ホットライン
188イメージキャラクター
イヤヤン

あくしつな無料点検業者にだまされないためのポイント!

- あ** 安易に点検させない!
「給湯器の無料点検です!」などの無料というフレーズには要注意!
- く** クーリング・オフを利用する!
契約してしまっても、クーリング・オフを使って解約!
- し** 十分に比較・検討する!
その場では契約せず、設置業者に交換が必要か確認する!
- つ** つられない! つっぱねる!
うまい話につられない! ドアを開けずインターホン越しに突っぱねる!

絶対にその場で契約せずに、
家族に相談してください。
困ったときにはすぐに相談
・110番!

【消費生活相談窓口】 ■と き 毎週火曜日・金曜日（祝日を除く）9：00～16：00
■ところ ふるさとセンター（吉富駅改札横）☎33-7051



●ブロック塀の点検
チェックポイント



↑国土交通省
ホームページより

お宅のブロック塀 大丈夫?

ブロック塀は身近にどこにでもあり、見るからに危険なものに限らず、見かけはしっかりしていても安全性に欠けるものがあります。プライバシーの確保、防犯、防火など、私たちの暮らしを守る重要な役割を果たしていますが、地震などによる災害時には家屋の倒壊や落下など、命を脅かす危険なものへと変わってしまう場合があります。

ブロック塀は個人の財産ですので、所有者の責任における管理が必要です。いろいろな人が通行する道路、通学路、避難所などの道路に面するブロック塀は特にその安全確保が求められます。基準を守り、安全・安心に暮らせるまちづくりを目指しましょう。

※撤去工事の補助制度もあります。詳しくは建設課にご相談を!!

建設課通信

問 ☎24・4073

街路灯の球切れに気づいたら建設課まで!!

町内には夜間の防犯対策や通行の安全を図るために約920基の街路灯が設置されています。内訳は公共施設の周辺や幹線道路沿いなどに町が設置した約500基、各自治会が地区内に設置した約420基があり、それぞれ町と自治会が日々管理をしています。

電球の寿命はLED灯で約15年、蛍光灯で約5年とされていますが、電球の球切れ等に気づかないと暗く危険な場所が放置されていることもあります。ぜひ、街路灯の球切れ等に気づいた時には電話にて「〇〇自治会の□□さん宅の横」や「△△商店から東に10m程の所」などの場所をご連絡いただくか、町の公式LINEでも街路灯の球切れ等の報告ができますので、ご利用ください。球切れ等については早急に自治会と連携し復旧します。

また、吉富町では地球にやさしい取り組みとして脱炭素日本一を目指しているため、街路灯のLED化を進め、暗くて危険な場所があれば、通学路や幹線道路沿いを優先に、LED街路灯の新設を行い、順次危険箇所の解消を図ります。

明るく安全なまちづくりに向け、皆様のご協力をお願いいたします。

浄化槽を設置した方に補助金を交付します!

- 対象地域 下水道区域を除く地域
- 補助金額及び予定基数

人槽区分	補助の限度額	予定基数
5人槽	332,000円	5基
7人槽	414,000円	5基

■申請の受付期限

10月31日(木) (先着順)
補助金の該当する区域や申請方法など、詳しくはお問合せください。



上下水道課通信
問 24・4074

「こども家庭センター」が子育てを応援します!

町では、こどもまんなか応援サポーター宣言の一環として、あいあいセンターと役場子育て健康課内に「こども家庭センター」を開設しました。妊娠や出産、こども・子育てに関する一体的な相談支援を行い、子育て応援機関と連携して、切れ目なく、みなさんの子育てを応援します。

- 初めての妊娠で不安…なんとなく気分が落ち込む…
- 赤ちゃんが泣いてばかり心も身体もヘトヘト…
- こどもの発達が気になる…
- こどもが反抗ばかり。しつけや育て方で困っている…



子育て健康課通信
問 24・1133

相談内容について、秘密は厳守されます。窓口や電話にてお気軽にご相談ください。

また3月号で募集しましたこども家庭センターの愛称について、たくさんのご応募ありがとうございました。愛称の決定は、広報5月号でお知らせします。

こども
まんなか



詳しくは、あいあいセンター（23-9900）もしくは子育て健康課にお問合わせください。

結婚や就職により子ども医療証が使えなくなる場合があります

子ども医療費助成（0歳～18歳）

	入院	外来	調剤
未就学児	無料		
小・中学生	無料	800円/月	無料
高校生	無料	800円/月	無料

次の児童は子ども医療費助成の対象外となりますので、速やかに役場で手続きをお願いいたします。

- 婚姻している方
- 就労などにより保護者の扶養から外れた方（自分の保険証をもっている方）
- ひとり親家庭等医療、重度障害者医療の医療証を所持している方（小学生以上） など

※子ども医療証に記載の「有効期間」も併せてご確認ください。

肺炎球菌予防接種がはじまります

高齢者肺炎球菌予防接種の対象となる方は下記のとおりで、対象の方には、4月上旬に通知を郵送します。

- 対象者 ①昭和34年4月2日～昭和35年4月1日生まれの方
②昭和35年4月2日～昭和40年4月1日生まれの方で、心臓、腎臓、呼吸器等の障がいがあり身体障害者手帳1級相当の方

■接種料金 無料

※対象の方で、通知が届いていない方はあいあいセンターまでお問い合わせください。



あいあいセンター通信
問 23・9900

大人の風しん予防接種を受けましょう

風しんは、成人になってかかると症状が重くなったり、妊娠初期の妊婦さんがかかると生まれてくる赤ちゃんの目や耳、心臓に障がいがあります。あなた自身と、これから生まれてくる赤ちゃんを守るためにも、風しんの予防接種をこの機会にぜひ受けてください。

【定期接種】

- 助成額 全額
- 対象者 昭和37年4月2日～昭和54年4月1日生まれの男性（抗体検査未受検・予防接種未接種の方）

【任意接種】

- 助成額 上限額10,000円
- 対象者 風しん抗体検査の結果、抗体価が不十分であると判明した以下の方。
 - ①妊娠希望者
 - ②妊娠希望者及び妊婦の配偶者（パートナー含む）
 - ③妊娠希望者及び妊婦の同居人（生活空間を同一にする頻度が高い家族など）

今月の健康案内

ところ: あいあいセンター

4月	内容	時間	4月	内容	時間
1日(月)	こころとからだの健康相談	10:00～12:00	18日(木)	赤ちゃん広場(離乳食教室)【予約制】	10:00～11:30
8日(月)	こころとからだの健康相談	10:00～12:00	19日(金)	こころのリハビリ教室「ひだまり」	10:00～11:30
11日(木)	赤ちゃん広場(おしゃべりタイム・計測)	10:00～11:30	22日(月)	こころとからだの健康相談	10:00～12:00
15日(月)	こころとからだの健康相談	10:00～12:00	24日(水)	乳児健診	13:10～15:00
16日(火)	妊産婦・子育て相談	10:00～11:30	25日(木)	赤ちゃん広場(こいのぼり製作)	10:00～11:30
17日(水)	3歳児健診	13:10～15:00	26日(金)	食と栄養相談	10:00～12:00

【予約制】は、各開催の1週間前までにあいあいセンターにお申込みください。

今月の健康標語

朝ごはん 栄養とろうよ 大切に

吉富小学校6年 矢野 琉生

ようこそ ふれあいサロンへ

ふれあいサロンは地域のみなさんが「仲間づくり」「健康づくり」などを行う地域交流の場です。気楽に立ち寄って、人と会い、話したり、笑ったり、歌ったりすることで元気ができます。

皆さんと笑顔で会える場所「ふれあいサロン」で楽しいひと時を過ごしませんか？

ぜひ、ご近所の方と一緒にご参加下さい。

社会福祉協議会通信
問 ☎23-5400

■とき

- 4月4日(木)
- 11日(木)
- 18日(木)
- 9:30～11:30

■ところ

住民福祉センターひだまり
多目的室



認知症や物忘れが気になる方 参加してみませんか

参加無料

地域包括支援センター通信

問 26・1192

あいあい喫茶

認知症が気になる方、認知症を予防したい方をはじめ、どなたでも参加できます。

体操やゲーム、小物製作や談話など、和気あいあいの時間を過ごしています。

- とき 4月10日(水) 10:00~11:30
24日(水) 10:00~11:30
- ところ 住民福祉センターひだまり 多目的室
送迎が必要な方は、ご相談ください。

ボランティアさんも募集中です



物忘れ相談

「同じことを何度も聞く」など物忘れが気になることはありませんか？

精神保健福祉士など専門の相談員が、個別に相談を受けています。

ご家族だけでも大丈夫です。安心してご相談ください。

- とき 随時受け付けています
- ところ 住民福祉センターひだまり
- 予約方法 電話にて日程を調整します

吉富町文化協会会員募集!

吉富町文化協会には、茶道・書道・写真・生花・陶芸等さまざまなサークルが活動しています。初心者の方でも大歓迎ですので、どうぞお気軽に事務局までお問い合わせください。

- 活動内容 吉富町民文化祭、現地研修会、京築ふるさと文化祭など
- 年会費 1,000円(自由参加の研修等、必要に応じて参加費を徴収することがあります。)

教務課通信

問 22・1944

「生涯学習教室」受講生募集!

生きがいや趣味を見つけてみませんか。どの教室も初心者の方でも楽しめる内容となっておりますので、どうぞお気軽にご参加ください!

- 対象者 全日程を受講できる方(18歳以上)
- 受講料 無料 ※テキスト代等は別途必要となります。
- 申込窓口 吉富フォーユー会館1階
- 申込期限 4月19日(金)まで
- 講座内容

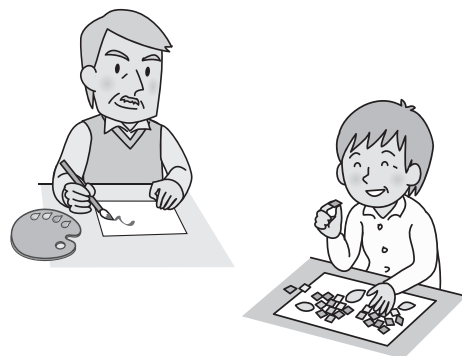

絵手紙教室

5月~2月、全10回

好きな食べ物、身近な動物など、自分の思い思いの絵や文章を描いて、オリジナルの絵手紙を作ります。

- 講師 中野 美枝子 先生
- とき 第2火曜日
※初回は5月14日
10:00~12:00
- 定員 15名(最少人数 8名)



ハンドメイド教室

5月~2月、全10回

季節に合わせたテーマで、ちりめん細工や押し絵など、さまざまな技法を使った作品を作ります。

- 講師 平山 典子 先生
- とき 第2木曜日
※初回は5月9日
13:00~16:00
- 定員 10名(最少人数 5名)



リサイクル教室

5月~2月、全10回

自宅にある古布、古紙等を使って、小物や飾りなど、普段使いできる可愛い作品を作ります。

- 講師 竹内 成美 先生
- とき 第3金曜日
※初回は5月17日
13:30~15:30
- 定員 12名(最少人数 6名)



図書室へ行こう！

今月のおすすめ本

一般書

10代から知っておきたい
あなたを丸めこむ「ずるい言葉」

生きづらさを考える社会学者が、目に見えない「空気」に飲みこまれないための考え方を伝授する。



入社1年目
ビジスマナーの教科書 西出ひろ子

ビジネスで使うことの多いマナーを網羅してイラストや図表とともにわかりやすく解説する。

すぐやるメソッド見るだけノート

誰も抱える「後回しグセ」を改善し、様々なシーンで生産性を高めるスキルが取得できる一冊です。



児童書

クイズでたのしむ
あんぜんえほん

なにが危ないのかがわかれば、子どもも大人も安心できる全100問。



勉強の面白さってなんだろう

勉強の大切さや面白さ、役立て方が楽しいイラスト図解でよくわかります。

友だちのひみつ

「友だちが少ない」「友だちとうまくいかない」そんな悩みがあるキミに読んでほしい。



新着図書のお知らせ

一般書



『ブラック・シヨーマンと覚醒する女たち』

東野 圭吾

『香子 紫式部物語 2』 帚木 蓬生

『黙って喋って』 ヒコロヒー

『介護現場歴20年。』 安藤 なつ

『ちょっとここで忘れないうちに』 友近

『間違いだらけの健康常識』 他

児童書



『小学生になったらえほん』

『キッチンカーです』 オムラトモコ

『きこえないこえ』 内田 麟太郎

『つるわるつ』 林 木林 他

子ども読書週間

「子どもの読書週間」は2000年の「子ども読書年」を機に、現在の4月23日～5月12日の約3週間に期間を延長しました。4月から5月にかけては、「国際子どもの本の日（4月2日）」「サン・ジョルディの日（4月23日）」などの記念日・関連イベントも多く、また、2001年12月に公布・施行の「子ども読書活動推進法」により4月23日が「子ども読書の日」となった影響もあって、「子どもの読書週間」は年々大きな盛り上がりを見せています。



みんなのオススメ

スズキ サトミ
鈴木 聡美さんの
オススメ

「おかえり、オオカミ」レイチエル・ブライト



「本の内容」
オオカミの子どもウィルフは、なんでも自分ひとりですべてと思っています。でもある日、群れからはなれて道に迷ってしまい…。

【感想】
仲間と群れで生息する習性をもつ狼ならではのラストで、助け合いの大切さを感じました。

「みんなのオススメ」 募集のお知らせ！

みなさんのオススメ本を教えてください。図書室カウンターにて随時募集しています。お気軽にお声がけください。



絵本の読み聞かせ 「おはなし会」

町内在住の未就学児を対象に絵本の読み聞かせを行います。紙芝居や手遊び歌などをおりませながらの楽しい時間を親子で一緒にお過ごしください。参加費は無料です。

とき 4月17日(水)
10:30～(30分程度)

ところ 子育て支援センター

吉富文芸

今月も思いあふれる素晴らしい作品の数々をお楽しみください。

短歌・俳句・川柳
詠歌紹介

短歌

吉富短歌会 令和六年三月 住民福祉センターひだまり

水ぬるむ春も近くになりました水仙の香よ浄土に届け

尾坐新子

ストーブに掛けしやかんのチリチリとテレビ見てある耳にさはり来

石井眞理子

梅の花今をさかりと咲きつれど朝霧流れ霧中に隠る

城戸幸子

国民の願ふ政治はどこへやら悪知恵重ね私腹を肥やす

虻川内英一

病む義弟を甲斐甲斐しく介護する妹を見て誇らしく思う

今村澄江

突然の区長の訃報惜しまるる老人会の発足目前

前澤千里

車窓より今満開の寒桜心安らぐ通院途中

高時敬子

白梅の満開の下子らの声ボール蹴りをり平和を思ふ

若松美代子

店先のメバルのまなこ見つめ合う淡き命のその身削ぎたり

北崎真紀

初めての五島の海の青さ見て夫と共に心洗はる

一木月子

もみじ落つビオラ奏でる速さにて鳥の声高し境内にひとり

恒成美代子

道すがら詰そんじてみぬ百人一首記憶の薄さに浮かびて消ゆる

千原かほる

川土手に柳芽吹ける一月尽腰の調子はいかにと出で来

佐田正子

俳句

守口 薫

旅の蝶風になごみて風に感謝

旅の蝶しばし憩いの島の園

退院し野を飛び回る蝶の夢

菜種梅雨愁い深まる退院の日

鶯の笛波に転びて春深む

奥家康子

また一輪風にほどけし梅の花

異国の子座す禅堂の春めけり

梅東風に異国の子らの茶会かな

土佐みづき花穂滴りぬ春の雨

球さばき上手き少年風光る



香典返し寄附・ 一般寄附お礼

ありがとうございますございました。
心より感謝申し上げます。

●吉富町社会福祉協議会へ

(3月5日受付分まで)

一般寄附

楠本 真樹 様 (和井田)

お悔やみ

ご冥福をお祈りします。

(3月4日受付分まで)

井口 陽三 様 93歳 (広津上)



リサイクル講座受講生募集!

- 内容 大きいサイズの新聞バッグ作り
- とき 5月10日(金) 10:00~12:00
- ところ 豊前市外二町清掃センター
(豊前市大字八屋322-45)
- 定員 10名
- 参加費 無料
新聞紙1日分
(見開き全面カラー紙面があるもの)、
ハサミ、定規
- 申込み 4月3日(水)~4月30日(火)
8:30~16:30
- 問合せ 豊前市外二町清掃センター
☎82-2192

所得税の定額減税 についてのお知らせ

国税庁ホームページに定額減税特設サイトを開設し、給与支払者向けの制度解説動画やQ&Aのほか、説明会の案内を掲載していますので、ぜひご覧ください。



定額減税特設サイト

- 問合せ 行橋税務署 法人課税部門
☎0930-23-0580 (代表)
8:30~17:00 (土日祝日除く)

ひとり親家庭をサポートします!

福岡県ひとり親サポートセンターが、ひとり親家庭の方を対象に、就業支援や養育費相談等を行います。ご予約制となりますので、お電話にて事前にご予約ください。

- とき 5月10日(金) 11:00~14:00
- ところ 吉富フォーユー会館等
(予約確定後にお知らせします。)
- 予約期限 4月30日(火)
- 予約・問合せ ☎0948-21-0390

LINE相談窓口も開設しておりますので、お気軽にご相談ください。



障がい者の相談窓口

障がい(身体・知的・精神・難病)をお持ちの方が抱える悩みや心配事について、専門員が面談、電話、訪問と必要に応じた方法で、相談に応じます。ひとりで悩まず、まずはお電話ください。

- 相談例 福祉サービスの利用に関すること
権利の擁護に関すること
専門機関の紹介に関すること
- 問合せ 相談支援センター みらい
☎33-8350

吉富歴史文化の会会員募集

郷土の歴史や文化財に興味をお持ちの方、一緒に歴史の息吹を感じませんか?
みなさまの入会をお待ちしています!

- 活動内容 郷土史や史跡の探訪・顕彰、町外研修旅行、郷土史や文化財に関する講演会など
- 年会費 1,500円
(研修会など必要に応じて参加費を徴収します)
- 問合せ 吉富歴史文化の会 太田 榮
☎090-5210-2622

夜間・休日の急患センター

豊築休日急患センター(豊築メディカルセンター内)
☎82-8820 (豊前市大字八屋1776-4)

- 日・祝
- 内科/9:00~22:00 (受付:21:30まで)
 - 小児科/9:00~22:00 (受付:21:30まで)
 - 歯科/9:00~17:30

九州歯科大口腔外科(口腔ガン専門医)の
診療予定日は7日(日)、21日(日)

事前にお電話してから受診をお願いいたします。

新行橋病院

☎0930-24-8899 (行橋市道場寺1411)

- 外科系/9:00~12:00, 14:00~17:00, 18:00~
救急の場合は24時間体制で診療します。

中津市立小児救急センター

☎26-0020 (中津市大字下池永173)

- 平日/19:00~22:00 (受付21:30まで)
- 土曜/12:00~22:00 (受付21:30まで)
- 休日(日・祝)/9:00~22:00 (受付21:30まで)

中津市民病院小児救急医療電話相談

☎22-6535

- 平日/21:30~8:30

お子さんが急な病気などで心配な時はご連絡ください。

福岡県救急電話
相談・病院案内 救急車?病院?迷ったら

092-471-0099

救急車の利用や最寄りの医療機関についてアドバイスします。

24時間

(年中無休)

よしとみさんぽ

vol. 35

ちるぱん

第35回 よしとみさんぽ。今回は「ちるぱん」の黒瀬寿美子さんにお話を伺いました。

—パン屋さんをはじめたきっかけは？

主人が昔から料理好きで、家でパンをつくったとこ



よういちろう すみこ
陽一郎さん、寿美子さんご夫婦

ろとつても美味しいパンができたことがきっかけです。子ども達も小さかったので、子どもが進んで食べてくれるパンや無添加のパンなどを作っているうちに「自分の店を持ちたい」と夢を抱くようになりしました。私は「そのうちね〜」とまだ先の話だろうなと思っていたのですが、主人が「パン屋をしたいので仕事を辞める!!」と言ってきた時は、ちょうど3人目の子どもが産まれる時で、え...? いま? と思ったけど、夢を追う姿に反対もできませんでした。 (笑) それからは、毎日必死にパンの勉強をして、スタートは平成29年に中津市でオープンしましたが、地元吉富町でお店を持ちたいという強い思いから令和3年に今の場所に移転オープンしました。

—オープンしてから苦労したことは？

毎日が怒涛のように忙しく、特に仕込みが大変で帰りは夜遅くなって子育てとの両立にとても苦労しました。今では仕込みの時間や、やり方を工夫することで、家族と過ごす時間も大切にしています。

—「ちるぱん」お店の名前の由来は？

ちる(Chir)は、英語でゆったりする、まったりするという意味があり、お店に来てくれた方や子育てママさんがゆとりのお話できる空間を作りたくてこの名前にしました。

—たくさんメニューがありますが、どのように考えられているんですか？

メニューは主人が考えています。特に「季節限定」には力を入れていて、季節



たくさんパンを準備してお待ちしております!



こだわりのパンは全て国産小麦100%

にあったメニューを提供しており、おすすめは「バターロール系」です。今の時期ですと、春にちなんで季節限定「桜あん塩バターロール」(税込220円)が可愛くてとっても美味しいですよ。

—店頭可愛いパンがたくさん並んでいますが、子ども達に人気のパンはどれですか？

メロンパン、フォンダンショコラ、くるくるフランク、あとは女の子に塩バターパンが人気です。意外と素材の味を活かしたシンプルなパンが好まれています。

—町民のみなさんにひとことお願いします。

吉富の子ども達には夢をもって何事にも挑戦してもらいたいと思います。主人もサラリーマンを辞めて夢であるお店を開くことができました。どんな夢でも諦めずに頑張ればいつかは叶うと思います。私たちもまだまだ挑戦を続けていますので、新しい商品やお店の今後の展開にもご期待ください!

住所/今吉237-1
営業時間/10:30~16:00(売切れ次第閉店)
定休日/日、月曜日
電話番号/77-9219

感染症予防講演会を開催しました！

ワンヘルス
ONE HEALTH ～人と動物の健康と環境の健全性は一つ～

新型コロナウイルスやインフルエンザなど、まだまだ感染症の油断ができない日々が続いている中、感染対策とは何をどうするのか？そんな疑問を解消するため、感染予防のスペシャリストとして新行橋病院の感染管理認定看護師としてご活躍されている樋渡美紀さんを講師に、「感染症予防講演会」を2月29日に開催しました！

当日は、町民のほか医療・介護関係スタッフなど多くの皆さまにご参加いただき、改めてワンヘルスの一環とした感染症予防の関心の高さを感じました。

参加者からは、「話の内容がわかりやすく時間があっという間に過ぎた」「日頃からの予防の大切さを改めて感じた」などの感想も寄せられ、新たな発見や気づきの場にもつながる大変有意義な講演会となりました。



～「脱炭素日本一のまち」を目指して～

今回紹介するのは
こちらです！

吉富町の未来のために私たちができることって何だろう？

わたしたちが今の地球であたり前に暮らし続けるためには、私たち一人ひとりが自ら考え、行動することが大切です。SDGsは他人事ではなく自分事なのです。今回はSDGs17の目標のうち目標の13を紹介します。



SDGs目標13「気候変動に具体的な対策を」



目標13は、「気候変動とその影響に立ち向かうため、緊急対策を取る」ための目標を指します。現在拡大している自然災害の被害や動植物の生態系の変化などの原因となっている「地球温暖化」と、私たち自身がどのように向き合っていくかが鍵となります。地球温暖化が進むことで生じる問題は気温が上昇するだけではありません。地球温暖化は私

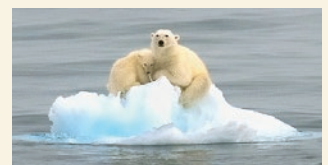

たちの気候システムに長期的な変化や問題を及ぼします。例えば、海面上昇（島の消失、高潮発生）、洪水・豪雨、インフラ機能停止（電気供給、医療）、食料不足（穀物が育たない）、熱中症、水不足など多くの障害が生じます。以前紹介した目標7にも通じますが、今、私たちが対策を講じないと確実に温暖化は進み、未来の子どもたちが住みにくい地球となってしまいます。まずは自宅や周囲で出来ることから皆で取り組みましょう。

- 私たちにできること
 - 家電製品の主電源をこまめに切る。
 - シャワーなどこまめに止め、節水をする。
 - なるべく徒歩や自転車を出かける。
 - 洗剤やシャンプーなど詰め替え用を買い、プラスチックゴミを出さない。

吉富っ子は文武両道!

吉富の子どもたちは、スポーツ活動が盛んなイメージがあると思いますが、実は文化活動も得意なんです!今回は、書写展と作文コンクールで、小学校・中学校の子どもたちが見事入賞しました。

吉富町では、これからも多様な学習機会をとおして、表現力豊かな子どもたちの育成に努めていきます。

■福沢諭吉記念第62回近郊小・中学校書写展

👑 最優秀賞

🏆 入選

吉富中学校1年
吉富中学校3年
吉富中学校1年
吉富中学校1年
吉富小学校5年

かわしま 川島 歩乃花さん
ひろた 廣田 美咲さん
くずしま 葛島 心陽さん
もとやま 本山 はなさん
たかせ 高瀬 怜さん

■第59回JA共済小・中学校作文コンクール

🏆 RKB毎日放送賞 吉富小学校2年 島家 史歩さん



左から、廣田さん、本山さん、葛島さん、川島さん



左から、高瀬さん、大木校長(小学校)



島家さん

中学校のオーダー給食

生徒が「自分の体づくりのために必要な栄養素」を考えてメニューを選ぶ“オーダー給食”を実施しました。



給食副委員長 2年 田中 蒼大さん



コメント

僕はチキンカツを選びました。最近、視力が落ちているな、と感じているので、ビタミンAが豊富な鶏肉を選びました。たくさん栄養を補って、テニスの試合でスマッシュを決めたいと思います。

子育てに優しいまちづくりを進めています

赤ちゃん広場で楽しいひととき

ママ友たくさん
できるかも!

赤ちゃん広場は1歳未満の親子の広場です。育児に関する情報交換や交流の場として楽しいひとときを過ごしています。どなたでもお気軽にご参加ください。

- 対象者 乳児と保護者
- とき 10:00~11:30
- ところ あいあいセンター
- 問合せ ☎23-9900

とき	内容	予約
4月11日(木)	おしゃべりタイム・計測	不要
4月18日(木)	離乳食教室	11日(木)までにお申し込みください。
4月25日(木)	こいのぼり製作	不要

※5月の離乳食教室は9日(木)です。5月2日(木)までにお申し込みください。

2/27

おひなさま

みんなでたのしいひとときを
過ごしました!!



これから沢山
食べれるように
なるうね

2/13

離乳食教室



2/6

ベビーマッサージ



人の動き [令和6年2月末現在]

- 町の人口 … 6,613人 前月比(+7)
- 男性 … 3,165人 前月比(+3)
- 世帯数 … 3,085世帯 前月比(+8)
- 女性 … 3,448人 前月比(+4)



吉富町
YOSHITOMI
TOWN

九州で一番ちいさな町

あんたしっちょー?

吉富ちょう「吉富まち」
じゃなくて

♡「子育て支援センター」に遊びに来ませんか♡

子育て支援センターは、子育て中のみなさんを応援させていただく施設です。専門の講師をお招きしてのリトミック、絵本読み聞かせや季節感のある様々なイベントを開催しています。今月は24日(水)に「こいのぼりを作ろう」を開催します。子育て支援センターに遊びにきてね。

要予約

【予約期限】

4月15日(月) 10組程度

※子育て支援センター
もしくはLINEにて



4月活動予定

活動時間は10:30からです。
開始時間の10分前までにお集りください。

3日(水)	リトミック
17日(水)	絵本読み聞かせ会
24日(水)	「こいのぼりを作ろう」(要予約)

※「英語であそぼう」は、6月から開始予定です。

- 利用時間 毎週月曜日～金曜日(祝祭日はお休みです) 9:00～12:00/13:00～16:00
- 利用対象者 吉富町に住所のある方で、0歳～小学校6年生までの児童とその保護者
- 利用料 無料
- 問合せ 子育て支援センター ☎23-2178



みんなでおひなさま つくったよ

HAPPY BIRTHDAY
1歳のお誕生日
おめでとう!



たぐち りん
田口 凜ちゃん
女
すくすく元気に
育ってね!

お誕生おめでとう
吉富町に生まれてきてくれてありがとう!
(3月4日受付分まで)

田中 裕季さん・弥緒さん れん 蓮ちゃん(幸子古)	森田 吉輝さん・友希さん こたろう 心汰朗ちゃん(土屋)
西 祐一さん・莉恵さん さくら 咲莉ちゃん(和井田)	永野 光一さん・香穂さん ひまり 陽葵ちゃん(土屋)
別府 一樹さん・央子さん けんしゅう 健柊ちゃん(昭和)	

公共施設の予約がいつでもどこからでも可能に！！

4月1日より自宅や外出先、役場開庁時間外での予約など、時間や場所に縛られることなく予約ができるようになります。利用料金の支払いはクレジットカード・コンビニ決済が可能です。

時間や場所、紙の申請書への記入など、従来の施設予約申請を行う上での手間を無くした、簡単かつ便利なオンライン施設予約システムをぜひご利用ください。

予約の流れ

① | 予約施設を選ぶ

② | 予約日・利用プランを選ぶ

③ | 利用詳細を入力

④ | 支払い方法を選択

【トップページ】



①予約したい部屋を選択してください。



②予約したいプランを選択してください。



③画面の流れに沿って利用詳細を入力



④支払い方法を選択



←こちらから予約開始
※予約を完了するためにはユーザー登録が必要です



←オンライン予約可能施設や、予約時の注意点等詳細は町HPをご覧ください！

ご不明な点はお問合せください。
総務財政課 ☎24-4071