



吉富町役場



別府団地

**吉富町役場庁舎の増改築工事、
吉富町営別府団地の建設工事が
終了しました！**

詳細は、2ページ（吉富町役場庁舎の増改築工事）、13ページ（吉富町営別府団地の建設工事）をご覧ください。

主な内容

- 2 役場庁舎増改築工事が完成しました
- 4 春の全国交通安全運動
- 12 平成30年度後期高齢者医療保険料率に変更になりました



人の重さ
[平成30年3月1日現在]

●町の人口…… 6,852人 前月比(+2) ●男性…… 3,282人 前月比(±0) ●女性…… 3,570人 前月比(+2) ●世帯数…… 2,981世帯 前月比(+5)

報告

役場庁舎増改築工事が完成しました

平成29年5月9日から着工した吉富町役場庁舎増改築工事は、平成30年3月28日に完成しました。翌日29日に竣工式を執り行いました。

本工事は、住民の利便性の向上を目的に、待合スペースを兼ねた町民ホール、相談室、多目的トイレ、エレベーターの設置を行いました。また、あらゆる災害に備えた防災拠点施設として、3階に防災室の整備を行いました。

工事期間中は、住民の皆様には大変ご迷惑をおかけし申し訳ございませんでした。庁舎増改築工事の取組へのご理解とご協力、誠にありがとうございました。



1階 多目的トイレ



2階 女子トイレ



1階から3階までのエレベーター



3階研修室(防災室)

お祝

新100歳お祝い訪問

吉富町では100歳を迎えられた方へ、町長が訪問し、祝状や花束、記念品等を贈呈しています。

2月20日に川野トシ子さんがめでたく100歳を迎えられたため、同日、今富町長が「特別養護老人ホーム 吉富鳳寿園」を訪問しました。

お祝いには息子さんご夫婦も出席され、町長から「お身体に気を付けて、お元気でください」と言葉を投げかけられ贈呈品を受け取るトシ子さんを、優しく見守っていました。

トシ子さんは、祝状を読みあげる町長の声にしっかりと耳を傾け、受け取られた後も祝状の文を目で追い、じっくりと読まれていました。



贈呈品を受け取られた川野 トシ子さん
(写真右から2番目)



平成29年度福岡県ひとり暮らし高齢者等 見守り活動に関する知事表彰を受賞しました

愛のネットワーク推進会が、多年にわたり地域の見守り活動に貢献した功績を認められ、福岡県ひとり暮らし高齢者等見守り活動に関する知事表彰を受賞しました。

愛のネットワーク推進会は平成4年から現在までの25年間、地域の見守り活動や福祉の支援活動に尽力されました。2月23日に、会長の米田隆佳さんが知事から県の表彰状を授与されました。



左から小川知事、米田 隆佳さん



夢☆目標☆チャレンジ! いきいき吉富キッズ!!

第15回キッズフェスティバルin吉富

3月3日(土)に、吉富フォーユー会館で「第15回キッズフェスティバルin吉富(主催:吉富キッズクラブ育成連絡協議会)」が開催され、陶芸やお茶会をはじめとする様々な文化・スポーツの体験アトラクションのほか、バルーンアートコーナーや防犯交通安全コーナーが開設されました。

また、子ども達が和太鼓やダンス・神楽などの様々な発表で会場を盛り上げ、昼食には食進会とクッキングクラブの親子による「キッズふれあい弁当」の配布もありました。

皆様のご協力に、厚くお礼申し上げます。



吉富キッズクラブ育成連絡協議会



子ども会「第34回京築ブロック新年カルタ大会」 喜連島高学年Aチームが準優勝!

2月18日(日)、豊前市立多目的文化交流センターで、第34回京築ブロック新年カルタ大会(主催:福岡県子ども会育成連合会・京築ブロック連絡協議会・京築連帯アメニティ都市圏推進会議)が開催されました。京築地区から38チーム、208名が参加、吉富町からは、吉富町子ども会カルタ大会で好成績を残した低学年2チーム、高学年3チームが出場しました。緊迫した競技の中、日ごろの練習の成果を発揮し、喜連島高学年Aチームが準優勝に輝きました。



春の全国交通安全運動

4月6日～4月15日

～4月10日は「交通事故死ゼロを目指す日」です～

春の全国交通安全運動が4月6日から15日までの10日間開催されます。

町内でも交通事故の発生は後を絶ちません。一人ひとりが交通ルールを正しく守って、私たちの町から交通事故をなくしましょう。



子供と高齢者の安全な通行の確保と 高齢運転者の交通事故防止

通学時や放課後の子どもの事故が今なお発生しており、また、交通事故死者の半数以上が高齢者です。

思いやりのある運転とともに、子どもや高齢者自身が危険について知ることが大切です。

高齢運転者が運転に不安があるときは、免許の自主返納も含めて、家庭内でよく話し合しましょう。

全ての座席のシートベルトと チャイルドシートの正しい着用の徹底

後部座席のシートベルトやチャイルドシートを着用しないと、事故時に前席の人に激突したり、車外に投げ出されるなど、大きな被害につながります。



自転車の安全利用の推進

【自転車安全利用五則】

1. 自転車は、車道が原則、歩道は例外
2. 車道は左側を通行
3. 歩道は歩行者優先で、車道寄りを徐行
4. 安全ルールを守る
飲酒運転・二人乗り・並進の禁止、夜間はライトを点灯、交差点での信号遵守と一時停止・安全確認
5. 子どもはヘルメットを着用

飲酒運転の根絶

飲んだら乗らない、乗るなら飲まない!

わずかなお酒でも、運転能力・判断能力を鈍らせるおそれがあります。

「ちょっとだけ」の軽い気持ちが大変な事故につながります。

「乗らない」、「乗せない」、「飲ませない」を守りましょう。



☑ 4月は軽自動車税の納期です

4月は、平成30年度軽自動車税の納期で、納期限は5月1日です。

町税は納期限内に納めましょう。納期限を過ぎると、延滞金も生じてきますので、ご注意ください。

《口座振替を利用しませんか?》

町税は口座振替で納めることができます。納めに行く手間が省け、納め忘れの心配もなく、大変便利です。ぜひご利用ください。

✓ 固定資産税の縦覧制度のお知らせ

【縦覧期間】 4月2日(月)から5月31日(木)まで(土、日曜日及び祝日を除く。)

【縦覧時間】 午前8時30分から午後5時15分まで

【縦覧場所】 吉富町役場 税務課

【縦覧できる方】

平成30年度固定資産税(土地及び家屋)の納税者。または、納税者と同居の親族、もしくは、当該納税者の代理人として委任状等を持参した方。

なお、土地の納税者は土地の縦覧帳簿、家屋の納税者は家屋の縦覧帳簿、両資産の納税者は土地、家屋両方の縦覧ができます。

【お持ちいただくもの】

本人であることを確認させていただきますので、運転免許証、健康保険証等をご持参ください(納税通知書交付後は、納税通知書または課税明細をご持参ください。)

代理人の方は委任状も必ず持参してください。

住民課だより

平成30年度国民年金保険料学生納付特例申請の受付が始まります

国民年金保険料学生納付特例申請を行い承認されると、20歳以上の学生については、国民年金保険料納付が卒業まで猶予され、10年以内は追納できるようになります。また、学生納付特例の制度は、2年1ヶ月前の月分まで遡って申請できます。

■対象となる学生

20歳以上の大学(大学院)、短大、高等学校、高等専門学校、専修学校に在学する、昼間、夜間、定時制、通信課程の学生

■受付期間 4月2日から

■申請場所 住民課、年金事務所

■必要書類等 在学証明書もしくは学生証(有効期限内であり、両面の写しが必要です。)

■その他 在学中は毎年手続きが必要となります。申請者が代理の場合は印鑑をご持参ください。

■問合せ 住民課

平成30年度国民年金保険料月額のお知らせ

国民年金保険料は毎年度改正されます。平成30年度は16,340円となります。

年金の請求・相談は「街角の年金相談センター中津」で

吉富町の方も年金についての請求・相談は「街角の年金相談センター中津」で、出来ます。ご利用の際は、必ず電話で予約してください。

■場 所 中津市役所 別棟2階

■時 間 午前8時30分～午後5時15分
(土、日、祝日、年末年始を除く)

■業務内容 厚生年金保険・国民年金の年金請求手続き相談、各種届の受付等

●予約専用電話番号 ☎0979-64-7990

出張年金相談について

小倉南年金事務所では「出張年金相談」を実施しています。

相談は完全予約制となっておりますので、詳しくは小倉南年金事務所へ問合せください。

■相 談 日 毎月第4木曜日

■時 間 午前10時～12時、
午後1時～3時30分
(1人30分)

■会 場 豊前地域職業訓練センター
(豊前市大字八屋1926)

●電話番号 ☎093-471-8873(お客様相談室)

information

平成30年度合併処理浄化槽設置整備事業補助金について 合併処理浄化槽を設置される方へ補助金を交付します。

- ①対象地域 公共下水道認可区域を除く地域
※公共下水道事業の進捗により、認可区域は拡大されていきます。浄化槽を設置する箇所が補助対象地域であるか住民課まで問合せのうえご確認ください。
- ②対象となる浄化槽 浄化槽法の構造基準に適合し、かつ、生物化学的酸素要求量(BOD)除去率90%以上、放流水のBODが20mg/l(日間平均値)以下の機能を有するとともに、浄化槽整備事業における国庫補助指針に適合する合併処理浄化槽であること。
- ③補助対象者 次の条件に該当する方を対象とします。
 ◎居住の目的で建てた専用住宅に合併処理浄化槽を設置する方
 ◎販売の目的で建てた合併処理浄化槽設置の専用住宅(建売住宅)を居住目的で購入する方。ただし、工事着工前に建築者によって合併処理浄化槽設置の事前協議がなされ、承認済であること。
 ◎平成31年3月31日までに完了検査を終えることができる方
 ※次の要件に該当する方は対象となりません。
 ◎賃貸の目的で合併処理浄化槽付き専用住宅(借家)を建築する方
 ◎実績報告書を提出する時点において本町に住所を有しない方
 ◎町税を滞納している方
- ④補助金額
- | 人槽区分 | 5人槽 | 7人槽 |
|--------|----------|----------|
| 補助の限度額 | 332,000円 | 414,000円 |
- ※補助金額は、国の補助金額の変更があった場合、変更されることがあります。
 ※補助基数=同一年度に1基まで。
- ⑤申請の受付期間 4月16日(月)から10月31日(水)まで、予算の範囲内で先着順に受け付けます(申請期間内であっても、予算額に達した時点で受付を終了します。)
 予定基数(5人槽7基、7人槽8基、合計15基)
- ◎申請用紙は、吉富町役場ホームページからダウンロードすることが出来ます(住民課にも用意しています。)のご記入の上、持参してください。
- ◎申請書提出後、交付決定通知を送付しますので、工事着工は交付決定通知の日以降になります。
 交付決定前に工事着工した場合、理由を問わず補助金の交付は行いません。
- ◎国庫補助等の関係上、予算成立時期が遅れた場合は、着工時期も遅れることとなりますのでご了承ください。

※浄化槽をお持ちの皆さんへ

浄化槽は微生物の働きを利用して汚水を処理する装置であり、維持管理がとても大切です。このため、定期的に保守点検・清掃・法定検査を行うことが義務づけられています。



information

平成30年度版「資源とごみの分別ガイドブック」

各自治会を通じて、平成30年度版「資源とごみの分別ガイドブック」を各ご家庭に配布しています。

普段何気なく捨てているごみの中に、資源として再利用できるものが多く含まれていませんか。今一度ガイドブックをご覧ください。正しく分別することで限りある資源を有効に使うために、町民の皆さんのご協力をお願いします。

また、別冊のごみ収集カレンダーも折り込んでいますので、見やすい場所に貼るなどしてお使いください。

役場住民課窓口でも配布していますのでご利用ください。





ごみの量について掲載を始めます

私たちは、毎日の生活で多くのごみを出しています。ごみの焼却処理による環境への影響や経費削減のためにも、ごみの減量化は私たち住民の重要な課題です。

そこで、今月から吉富町で出されている生活ごみの量について掲載を始めます。前月との比較も併せて掲載しますので、ごみの減量にご協力ください。

平成30年2月分

可燃ごみ	カン	ペットボトル	プラスチック製 容器包装、 白色トレイ	古紙、古布、 紙パック、 紙製容器包装	ビン類	可燃ごみ (粗大)	不燃ごみ
85.75t	0.77t	0.90t	1.14t	4.30t	4.90t	1.61t	3.40t
(-11.84t)	(-0.47t)	(-0.30t)	(-0.16t)	(-0.90t)	(+1.95t)	(+0.57t)	(+1.52t)

※()内は前月増減



狂犬病予防注射と 犬の登録のお知らせ

平成30年度の狂犬病予防注射と犬の登録を行います。日時は別表のとおりとなります。より安全な予防注射とするために、当日は愛犬の健康チェックをしてください。

生後91日以上の子犬の飼い主は、生涯1度の登録と、毎年1回の狂犬病予防注射を受けることが義務づけられています。

海外では、狂犬病が時折発生しており、輸入された犬等により、いつ日本の犬に感染するとも限りません。必ず、狂犬病の予防注射を受けてください。

なお、飼い主及び飼い犬の異動(登録・死亡・所在地の変更)があった場合は、30日以内に必ず役場まで届け出をしてください。



《場所及び時間》

4月19日(木)	
直江児童公園(但し、雨天時は直江公民館)	10:00~10:35
土屋公民館	10:45~11:05
別府公民館	11:15~11:35
友愛会館(幸子上公民館)	13:10~13:40
町体育館前	13:50~14:20
佐井川清流公園(界木公民館横)	14:30~14:45
4月20日(金)	
和井田平原住宅入口	10:00~10:30
山国川河川敷小犬丸粗大ごみ置場前	10:40~11:15
吉富漁協前	11:25~11:55
●料金 予防注射 3,150円 但し、新規登録の場合は、別途、登録料3,000円 ※当日はおつりの無いようにお願いします。	

◎犬や猫の飼い方のマナーを守りましょう。



3010運動にご協力ください!

4月はお花見や職場の歓迎会など、大勢で食事を楽しむ機会が多くなると思います。

食事会の時に、会話に夢中になってしまい、食べ物を残してしまうことが多くなり、それらの食べ残しはごみとして捨てられてしまうこととなります。

大切な食べ物がごみとして捨てられないようにするための「3010運動」にご協力をお願いします。

3010運動とは、食事会などで乾杯の後の30分と、閉宴前の10分間は食事を楽しんでいただき、食事を残さないようにする運動です。

また、幹事さんには食べ切れる量の料理を注文するなど、食べ物がごみにならないようにする工夫をお願いします。

平成30年度 住宅用太陽光発電設備及び太陽熱利用設備設置費補助金について

環境にやさしいまちづくりと地球温暖化防止のため、住宅用太陽光発電設備と住宅用太陽熱利用設備を設置する方に予算の範囲内で補助金を交付します。

- ①申請の受付 4月16日(月)～11月30日(金)まで、予算の範囲内で先着順に受け付けます(申請期間内であっても、予算額に達した時点で受付を終了します。)。申請用紙は、吉富町役場ホームページからダウンロードできます(住民課でも用意しています。)ので、ご記入のうえ持参してください。
- ②補助金の額 補助対象となる設備を重複設置する場合は、対象設備の額のいずれか多い方の額となります。また、未使用の設備が対象であり、中古品や展示品等は補助対象外です。補助金の交付回数は、太陽光、太陽熱の種類を問わず1回限りです。
(A) 住宅用太陽光発電設備
5万円に設備を構成する太陽電池の出力の合計値(kW表示の少数点以下2桁目を切り捨て)を乗じた額。ただし、限度額20万円
※対象システムは太陽電池出力10kW以下のもの
(B) 住宅用太陽熱利用設備 一律2万円
- ③補助対象となる住宅 自己の居住の用に供する吉富町内の専用住宅
※併用住宅、共同住宅、借家は対象外
- ④補助金の交付対象者 町税を滞納していない方で、下記の条件を満たす方を対象とします。
・町内に住所を有し、住宅を所有又は住宅を建築している方
・町内に住所を有し、以前に本補助金の交付を受けていない方又は世帯
・町内に住所を有しない場合は、実績報告書を提出する時点において本町に住所を有することが明らかである方
- ⑤対象設備の設置時期 (1) 工事着工日
(工事着工日から工事完了日) 工事着工日は、交付決定通知の日以降です。その日以前に工事着工した場合、理由を問わず補助金の交付は行いません。
(2) 工事完了日 当該年度の2月末までに完了してください。
- ⑥実績報告書の提出時期 対象設備の設置工事が完了した日から30日以内又は当該年度の3月11日までのいずれか早い日まで。
- ⑦設置後の提出書類及びエコへの取り組みの報告(1年間) 「ふくおかエコライフ応援BOOK～福岡県環境家計簿～」への記帳を通じてエコライフに取り組んでいただきます。

吉富町暮らしの便利帳を発行します

このたび、町では、官民協働により「吉富町暮らしの便利帳」を発行する協定を(株)サイネックスと締結しました。この暮らしの便利帳は、生活に欠かせない行政情報のほか、観光歴史、イベントなどの地域情報、いざというときのための防災情報などをわかりやすくまとめています。

なお、この冊子の印刷、製本、配布にかかる費用については、(株)サイネックスが募集する事業所などの広告掲載費ですべて賄われ、8月以降に各世帯および転入者へ配布する予定です。

上下水道だより

さわやかな暮らしを
あなたに

新たな上下水道工事を 予定しております。

新年度を迎えまして、また新たな上下水道工事を予定しております。

そこで今回は、平成30年度の下水道工事とそれに伴う配水管（水道）の布設替工事に関するお知らせです。

現時点では4地区（①：幸子古、②：広津上、③：今吉下、④：土屋）での工事を実施する計画で事務的な手続きを進めております。

各地区の工事内容は、汚水の面整備管渠の布設を開削工法でおこなうものです。

各工事とも幅員が狭い箇所での工事となるため、作業時間帯は原則として四輪車輛通行止めとなります。また下水道の工事に伴い、水道配水管の仮設や布設替の工事をおこなう箇所もございますので、現場付近を通行される方々や特に工事区間内に家屋や事業所等を構えておられる方々には、多大なご迷惑をおかけしますが、皆様方のご理解とご協力をよろしくお願いいたします。

※下水道工事は国の財政状況によっては事業費が十分に確保できるかどうかわかりません。

したがって、あくまでも予定ですので、ご了承ください。

上下水道工事予定箇所図

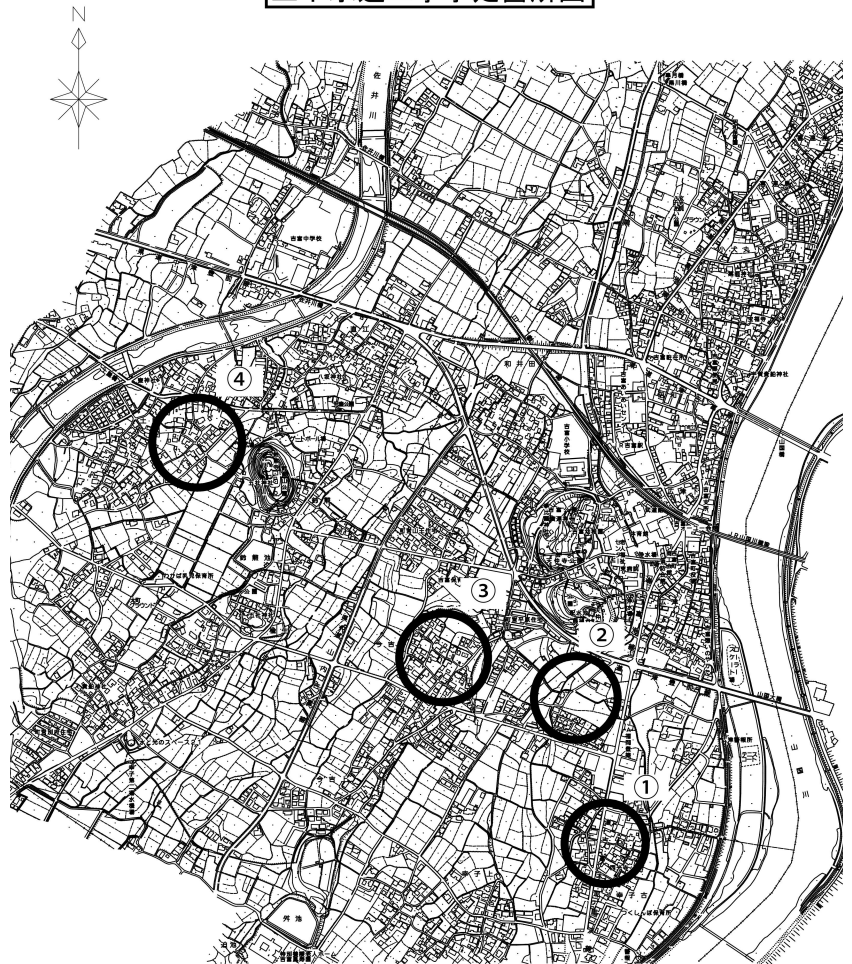

企画財政課だより



よしみ談義 参加者大募集!

みんなで夢を語ろう、
未来の吉富



今月のお題

「町内のおすすめの桜スポットは？」

春の風物詩の一つ、桜。町内にも桜を楽しめるスポットがいくつかありますが、みなさんのおすすめの桜スポットはどこですか？

吉富町ホームページにて月ごとに「お題」を投げかけ、町民の皆さまから意見やアイデアを募集しています。
皆さまからの投稿をお待ちしています。ぜひ、投稿してみませんか？

選択肢

- ①天仲寺公園
- ②八幡古表神社
- ③壺神社
- ④直江児童遊園
- ⑤黒川沿い
- ⑥その他

吉富駅舎内コミュニティホールを利用してみませんか？

JR吉富駅の待合室の奥に、ホールがあるのをご存知ですか？
オープンテラスやミニキッチン、ピクチャーレール等を備えた快適で開放的な空間で、飲食を伴う利用も可能です。また、駅と直結した立地条件も魅力です。

会合、ヨガやバレエの練習、各種勉強会、写真や絵画の展示会など、幅広い用途にご利用いただけます。みなさま是非コミュニティホールをご利用ください。

■利用料 1時間120円

(入場料や月謝を徴収する場合や営利目的の場合は240円)

※空調機使用の場合、1時間あたり別途100円必要

■利用可能時間 午前8時30分～午後6時

■主な備品 長机約15台、椅子約30脚、ミニキッチン、事務机1式、ピクチャーレール 等



広さ:約50㎡

『鉄道近接工事』にご注意ください!!

鉄道に関する事故は、一歩間違えれば脱線事故や感電事故等、大惨事を引き起こす可能性があります。

建物の建設・解体や、庭木や山林の木の伐採等、線路に近接した作業を行う場合は、JR九州へご相談ください。

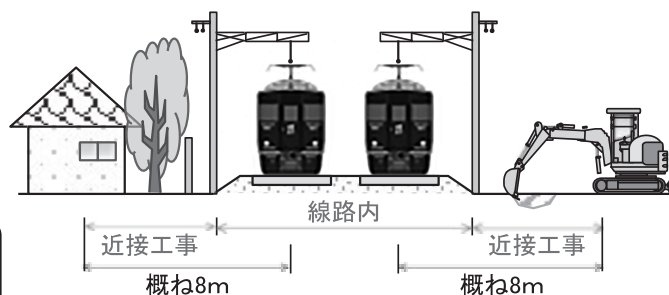

※作業内容や環境条件、使用重機によっては8m以上の場合でも近接工事の適用となる場合があります。

【連絡先】

■鹿児島本線…☎ 093-521-7355 (JR九州門司保線区)

■日豊本線…☎ 093-521-7355 (JR九州門司保線区)

■詳しくはJR九州ホームページをご覧ください。

安全へのお願い JR九州

検索

健康福祉課だより

問 健康福祉課 ☎24-1123

身体障害者巡回相談のお知らせ

肢体不自由の方の補装具費の新規支給・再支給・修理の要否判定、処方及び適合判定を行います。

■期日 4月25日(水曜日)

■会場 豊前市総合福祉センター

■受付時間 午前9時30分～11時30分 午後12時30分～2時

■診察開始時間 午前10時～ ※午後12時～1時(診察は行いません。)

なお、予約人数が20名以下の場合は、午前中で終了します。

■持参するもの ①印鑑 ②身体障害者手帳 ③再支給を希望する場合は、前回支給された補装具
④修理を希望する場合は、修理が必要な補装具

※必ず障害者の方ご本人が来場してください。

※電動車いす、座位保持装置、重度障害者用意思伝達装置については相談のみで、判定は行いません。

事前の予約が必要となります。
4月10日(火)までに
健康福祉課 ☎24-1123
まで連絡してください。

障害者相談会について

吉富町では毎月1回(第4木曜日・12月は第3木曜日)障害者相談会を開催しています。
障害(身体・知的・精神)をお持ちの方の抱える悩みや心配事等について、専門員が相談を受け付けます。
平成30年度の実施予定については次の通りです。

■日程	4月	5月	6月	7月	8月	9月	10月	11月	12月	1月	2月	3月
	26日	24日	28日	26日	23日	27日	25日	22日	20日	24日	28日	28日

■時間 午後1時30分～3時30分

■場所 吉富あいあいセンター 相談室

※待ち時間が長くなることがあります。時間に余裕を持ってお越しください。
※日程等は変更となることもあります。

■問合せ 健康福祉課 ☎24-1123 相談支援センター みらい ☎33-8350

吉富町高齢者交流事業のお知らせ

吉富町では、研修等の交流活動を行う下記の団体(グループ)に対して補助金を交付しています。

■対象団体 次のすべての条件を満たす団体が対象となります。

◎団体の全ての構成員が町内に居住する方であること。

◎5名以上の団体であること。

■補助金額 ◎交流活動に参加される満70歳以上の方1名につき、3,000円を限度とする(年1回)。

※予算の範囲内で先着順に受け付けます(予算額に達した時点で受付を終了します。)

この補助金の交付を希望される団体は、活動を実施する日の10日前までに役場健康福祉課で申請手続きをしてください。

申請手続きに必要な書類は、役場健康福祉課で配布しています。ご不明な点がございましたら、下記までお問い合わせください。

なお、他の補助金を受けている団体は交付対象とならない場合がありますので予めご了承ください。

後期高齢者健康診査のお知らせ

後期高齢者医療広域連合では、被保険者を対象に、生活習慣病の発症や重症化の予防等を目的として健康診査を実施しています。

被保険者へ4月下旬から5月初旬にかけて受診票を送付しています。

■受診対象者

後期高齢者医療に加入されている被保険者。ただし、健康診査の目的から、生活習慣病(※)の治療を受けている方などは対象者となりません。

※生活習慣病とは、糖尿病、高血圧症、脂質異常症その他の疾病で、内臓脂肪の蓄積に起因するものです。

■受診票の送付時期

ア) 4月末現在で被保険者の方……4月下旬～5月初旬

イ) 5月以降に75歳になる方……75歳になる誕生月の10日頃(誕生日前の受診はできません)

■受診時の自己負担金 一律500円

■受診の方法

【個別健診】 ①かかりつけ医、または、前回、健康診査を受けた医療機関に、後期高齢者健康診査が受診できるか確認し、予約をする。(どこに予約してよいかわからない時は、お問い合わせください。)

②健康診査を受診する。

受診の際は、必ず「被保険者証」、「受診票」、「自己負担金500円」を持参する。

【集団健診】 吉富町の総合健診(6月下旬)で、受診できます。詳しくは、広報よしとみ5月号に掲載します。

■問合せ 福岡県後期高齢者医療広域連合 お問い合わせセンター

〒812-0044 福岡市博多区千代四丁目1番27号(福岡県自治会館5階)

電話:092-651-3111・FAX:092-651-3901 <http://www.fukuoka-kouki.jp/>

後期高齢者医療制度に加入している皆さまへ

■平成30年度及び平成31年度の保険料率が決まりました。

	平成28・29年度	平成30・31年度	増減
均等割額	56,085円	56,085円	据え置き
所得割率	11.17%	10.83%	0.34ポイント減
賦課限度額	57万円	62万円	5万円増

※後期高齢者医療制度の保険料率は、2年ごとに改定されます。

■保険料額の算出方法

個人ごとの保険料は、加入者全員が同じ金額を負担する「均等割額」と、個人ごとの総所得金額等^(※注1)に応じて負担する「所得割額」との合計になります。

保険料額 (年額) (10円未満切り捨て)	=	均等割額 56,085円	+	所得割額 [総所得金額等 ^(※注1) - 33万円] ×10.83%(所得割率)
------------------------------------	---	------------------------	---	--

※注1 「総所得金額等」とは、前年中の「公的年金等収入－公的年金等控除」、「給与収入－給与所得控除」、「事業収入－必要経費」等の合計額で、各種所得控除前の金額です。

◇平成30年度の保険料軽減措置

○世帯^(※注2)の所得額等に応じて、均等割額が軽減されます。

均等割額 軽減割合	軽減後の均等割額 (年額)	軽減の基準(同一世帯内の被保険者及び世帯主の 軽減対象所得金額 ^(※注3) の合計額で判定)
9割軽減	5,608円	「33万円以下」かつ「被保険者全員が 年金収入80万円以下で、その他の所得がない」
8.5割軽減	8,412円	33万円以下
5割軽減	28,042円	「33万円+27万5千円×被保険者数」以下 ^(※注4)
2割軽減	44,868円	「33万円+50万円×被保険者数」以下 ^(※注4)

※注2 「世帯」とは、4月1日時点の世帯(年度途中で75歳になる方、県外から転入された方等はその時点)が基準となります。

※注3 「軽減対象所得金額」とは、基本的には総所得金額等と同じですが、公的年金の場合は、さらに15万円を控除して計算します。

※注4 平成30年度も軽減対象の拡充が実施されています。

○後期高齢者医療制度に加入する前日まで**社会保険^(※5)の被扶養者**であった方

均等割額が5割軽減 ^(※注6) されます。(所得割額は、かかりません。)	軽減後の保険料 年額28,042円
---	-------------------

※注5 社会保険とは、協会けんぽ(全国健康保険協会管掌保険)、組合管掌保険、船員保険、共済組合などのことです。国民健康保険・国民健康保険組合は該当しません。

※注6 均等割額の軽減が所得により9割軽減、8.5割軽減に該当する方は、それぞれ9割軽減、8.5割軽減が優先されます。

■保険料額の通知について

保険料額の詳細については、7月に送付予定の「平成30年度後期高齢者医療保険料額決定通知書」でお知らせします。

問合せ 健康福祉課(☎0979-24-1123)または、
福岡県後期高齢者医療お問い合わせセンター(☎092-651-3111)へ

吉富町営別府団地の竣工式を行いました。

平成28年から建替工事を行っていた別府団地が平成30年2月に完成し、3月20日に竣工式を行いました。

建替後の別府団地はRC造5階建て、高齢者用住戸(2DKタイプ)15戸、一般世帯用住戸(3DKタイプ)20戸の計35戸となっています。

おひさま保育(一時預かり事業)のご案内

保護者の方のパート就労や疾病、子育て中のリフレッシュなどで、お子様を一時的にお預かりするサービスです。ご関心のある方は、お気軽にお問い合わせください。

■問合せ わかば乳児保育所 ☎25-0967 主任保育士 青佐まで

子育て支援センターだより

問 子育て支援センター ☎23-2178

ご存知ですか？ \支援センターのこと/

子育て支援センターは、子育て中の家族を応援するところです。同じ立場のお母さん方が集い、子育てについて一緒に考え、学び合うことで家庭での子育てに安心と自信がもてるよう支援事業を展開しています。

多くの方に子育て支援センターを利用いただき、子育てに関する相談、情報の収集と提供、また外部講師による講演会・育児講座等を実施し、交流を深めていきたいと思えます。いつでもお気軽においで下さい。



4月の活動予定

- 4日(水) リトミック
- 11日(水) 英会話ふれあい事業(英会話で遊ぼう)
- 18日(水) 絵本読み聞かせ(おはなし会)
- 25日(水) 英会話ふれあい事業(英会話で遊ぼう)
- 27日(金) 工作こいのぼり

活動時間は、午前10時30分～11時30分です。
開始時間の10分前までにお集まりください。

利用時間 毎週月曜日～金曜日(祝日はお休みです。)
午前9時～12時 午後1時～4時
子育て相談は、電話、面接等で随時行っています。

利用対象者 0歳～小学校6年生までの児童とその保護者

利用料 無料

問合せ 子育て支援センター
TEL・FAX 23-2178

4月の物忘れ相談会のお知らせ

認知症はだれもがかかる可能性がある病気です。早期に治療を開始すれば、病気の進行を遅らせ症状を軽くすることができますと言われています。

専門の臨床心理士が認知症に関する相談をお受けしますので、お気軽にご相談ください。

□日時	4月17日(火) 午後1時30分～2時30分
□場所	吉富あいあいセンター
□臨床心理士	喜之道クリニック 臨床心理士
□相談料	無料

予約制です。希望される方は前日(16日)までに吉富町地域包括支援センターに申込みをしてください。

あいあい喫茶を開催しています

触れあい・支えあい・助けあい・和みあい・とたくさんの

愛があふれた喫茶(居場所)です。

認知症や介護のことなど困っていることはありませんか。

同じような悩みを持っている方たちが集まり、情報交換や様々な体験を話す場です。心の疲れを癒しませんか。

□日時	4月11日(水)・25日(水) 午前10時から1時間程度
□場所	老人福祉センター 1階サロン室
□対象者	認知症の当事者や家族の方など
□内容	香りでリラックスしましょう

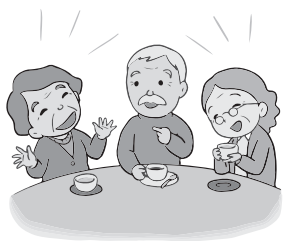

家族の方だけでなく、だれでもくつろげる場所です。
あいあい喫茶に来てみませんか。
ボランティアの方の参加も大歓迎です。

地域共生社会の講演会を開催しました

3月10日(土)に、厚生労働省総務課課長補佐・石井義恭さんより、「地域共生社会について」の講演をいただき、地域の方や県内の市町村からもたくさんの方が参加されました。

講演のなかで、住民・地域・行政が協力し合い、だれもがより住みやすい地域社会について一緒に考えていくことが大切との話がありました。

吉富町にお住まいの高齢者・障がい者・子どもなどすべての人が、安心して暮らせるやさしいまちづくりをみなさんと考え、めざしていきましょう。



地域包括支援センターとは・・・

地域の高齢者のみなさんの健康、生活、財産、権利などを守るための相談窓口で、どなたでも利用できます。

地域のみなさんからのさまざまな相談や悩みなどに専門職(保健師・介護支援専門員・社会福祉士)が対応し、介護、医療、福祉などの専門機関につなげていきます。

どなたでも利用できますので、お困りのことがあれば、地域包括支援センターへご連絡ください。

■営業時間 午前8時30分～午後5時15分(土曜・日曜・祝日・時間外は、転送電話で対応しています。)

■場所 吉富あいあいセンター内

■連絡先 ☎26-1192



BOOK

図書室からのお知らせ

新着図書のお知らせ

□一般書

- 『わろてんか 下巻』 吉田 智子
- 『げんげ』 佐伯 泰英
- 『埋伏』 上田 秀人
- 『恨みっこなしの老後』 橋田 壽賀子
- 『九州の酒』
- 『夢を生きる』 羽生 結弦
- 『農家が教える梅づくし』

他

□児童書

- 『おはなみくまちゃん』 シャーリー・バルント
- 『ほーほー』 ザキャビンカンパニー
- 『しゅんかん図鑑』 伊地知 国夫

他

図書室は
フォーユー会館
2階にあります。



月間ランキング 2月分

一般書

- 1位 西郷の首 伊東 潤
- 2位 差配さん 塩川 桐子
- 3位 オリент急行殺人事件 アガサ・クリスティ
- 4位 星の子 今村 夏子
- 5位 秋冬おかずBEST200
- 6位 人生は70歳からが一番面白い 弘兼 憲史
- 7位 ねほりんばほりんニンゲンだもの
- 8位 45歳からの心の整理術
- 9位 カーグッズ安くて良いものBEST2018
- 10位 痴漢冤罪 新堂 冬樹

児童書

- 1位 おててをぼん ささがわ いさむ
- 2位 なでてなでて 日隈 みさき
- 3位 ものけ屋四階フロアは妖怪だらけ 廣嶋 玲子
- 4位 1歳のえほん百科
- 5位 おなかのなかで 島野 雫
- 6位 ノラネコぐんだんアイスのくに 工藤 ノリコ
- 7位 ねんねのうた 江頭 路子
- 8位 おもちおぼけ ささき ようこ
- 9位 ぎゅつ ミフサマ
- 10位 さあ、なげますよ 角野 栄子

今月のピックアップ 『さよならともだち (おれたち、ともだち!)』
著者/内田麟太郎、絵:降矢なな
出版/偕成社

オオカミはきっと「さよならは、さびしいばかりじゃないんだぜ」と思っている。キツネにもちょっとそれがわかり…。「ともだちや」をはじめの前の、キツネとオオカミのおはなし。「おれたち、ともだち!」シリーズ第13弾。



こどもの読書週間



子どもたちにもっと本を!との願いから、「こどもの読書週間」は1959年にはじまりました。もともとは、5月5日の「こどもの日」を中心とした2週間(5月1日~14日)でしたが、2000年より、今の4月23日(世界本の日・子ども読書の日)~5月12日になりました。

小さいときから本を読む楽しさを知っていることは、子どもが大きくなるためにとても大切なことです。「こどもの読書週間」は、大人が本を子どもに手わたす週間でもあるのです。今年の標語は「小さな本の大きなせかい」です。

絵本の読み聞かせ

『おはなし会』



町内在住の未就学児を対象に絵本の読み聞かせを行います。

紙芝居や手遊び歌などをおりませながらの楽しい時間を親子で一緒にお過ごしください。

参加費は無料です。

- 日 時 4月18日(水)
午前10時30分から(30分程度)
- 場 所 吉富町子育て支援センター

Event News

フォーユー会館催し物ご案内

4月

4/15 永宏会カラオケ発表会

- 開場/9:00 開演/9:30 ●入場料/無料
- 問合せ/大谷 俊夫 ☎090-3198-7447

4/22 ふるた音楽教室 スプリングコンサート

- 開場/12:30 開演/13:00 ●入場料/無料
- 問合せ/古田 キヨ子 ☎080-6437-7556

「寺子屋・よしとみ」受講児童の募集 吉富町教育委員会

「寺子屋よしとみ」で学力を伸ばそう!

標準学力検査の結果から

◎算数 最大18ポイント (平均2.6ポイント) アップ

◎国語 最大11ポイント (平均3.3ポイント) アップ

吉富町教育委員会は、吉富小学校の子どもたちの学力向上を目的に、学力向上推進事業「寺子屋よしとみ(放課後学習塾)」を開催しています。

昨年度受講した子どもたちの学力検査の結果を前の年と比べると、算数では最大18ポイント、国語では最大11ポイントもの向上がみられるとともに、平均でも算数2.6ポイント、国語3.3ポイント向上し、寺子屋よしとみの受講が学力の向上につながっています。

募集要項は、下記のとおりです。多くの子どもさんの受講をお待ちしています。

- 
- 対象学年 6年・5年・4年
 - 日時 毎週 火曜日(5年)
木曜日(6年・4年)午後4時から5時20分まで
◆年34回(夏休み・冬休みを除く)
第1回 5月第2週 ~ 最終回 3月第2週
 - 内容 国語・算数の基礎学力の定着及び活用力の向上
◆一斉指導だけでなく、一人一人の能力に応じた個別指導を行います。
 - 会場 吉富フォーユー会館
 - 募集人数 各学年24名まで(定員を超える場合は抽選)
 - 経費 教材費・保険料 3,800円(説明会の際、納付いただきます。)
受講料 年間 9,000円(毎月、1000円 3月は不要)
 - 受講できる条件
 - 友だちや先生に迷惑をかけず、まじめに取り組めること。
 - 無断欠席をしないこと。
 - 午後5時50分までに、保護者が迎えに来ること。
 - 途中で辞退しないこと(転学等の理由を除く。)

■申し込み方法

4月9日(月)、学校を通して、申し込み用紙をお配りします。4月16日(月)までに学校に提出してください。

◆説明会 4月27日(金) 午後7時~ 吉富フォーユー会館
児童、保護者に参加していただきます。(30分程度)

■問合せ 吉富町教育委員会 ☎23-0507



「吉富町子どもを見守る運動強調週間」協力をお願い

新年度が始まり、吉富小学校にも大きなランドセルを担いだ新1年生が入学してきました。新1年生の子どもたちは、まだ登下校や通学路に不慣れなことから、「吉富町子どもを見守る運動」を集中的に行う「強調週間」を実施し、子どもたちが安心して登下校できるよう見守ります。

この運動のための特別な行動は必要ありません。毎日の日課、例えば散歩や自宅周辺の清掃のときに子どもたちを見守ってください。

皆様のご協力をお願いします。

- 実施期間 4月16日(月)～20日(金)
- 下校時間 午後3時から3時30分ごろ
- 問合せ ●吉富町青少年育成町民会議事務局 ☎22-1944 (吉富フォーユー会館内)
●吉富小学校 ☎23-2179

就学援助費補助制度のご案内

この制度は、経済的な理由でお困りの小・中学校に通学するお子さんがいる世帯に学用品費や給食費などを援助するものです。この制度をご利用希望の方は、吉富フォーユー会館内教育委員会に申請してください。

※小学生の就学援助の関係事務は、マイナンバー利用事務となりますので、申請にあたっては、マイナンバーの届出が必要になります。

■援助を受けられる世帯

- ① 生活保護法による要保護世帯で、教育扶助を受けていない世帯
- ② 前年度以降に次のような状況にある世帯
 - (1) 生活保護法に基づく保護の停止または廃止を受けた。
 - (2) 町民税が非課税または免除された。
 - (3) 国民年金の掛金または国民健康保険税について免除または徴収猶予を受けた。
 - (4) 児童扶養手当を受けている(注:児童手当ではありません。)
 - (5) 保護者が雇用保険受給資格者証を持っている。

■援助の内容

- ① 学用品費等、校外活動費、学校給食費など(小・中全学年)
- ② 新入学児童生徒学用品費(小・中1年生)
- ③ 修学旅行費(小6・中2年生)

■申請に必要なもの

※小学生に係る申請については、以下1、2、5、6

※中学生に係る申請については、以下1、3、4、5

- ① 申請書(教育委員会に用意しています。)
- ② 申請者又は届出人のマイナンバー通知書及び本人確認書類(運転免許証等)
※マイナンバーカードを持参の場合は、本人確認書類は不要です。
- ③ 平成29年分の所得がわかるもの(源泉徴収票、確定申告の写しなど)
- ④ 生活保護法に基づく保護の停止または廃止通知、児童扶養手当、雇用保険受給資格者証等の証書の写し(該当者のみ)
- ⑤ 印鑑
- ⑥ その他世帯の状況に応じて必要な書類(教育委員会にお尋ねください。)

■申込期限 4月13日(金) ※期限以降も随時申請を受け付けています。



吉富町文化協会会員募集

文化協会には、さまざまなサークルがあります。みなさんも何か始めてみませんか。初心者の方、気になるサークルがある方もお気軽にお問い合わせください。



- 活動内容 文化祭・現地研修会など
- 文化協会年会費 1,000円(参加自由の研修会等、必要に応じて参加費を徴収することがあります。)
- 申込期間 4月6日(金)まで ※締切り後も随時受け付けます。
- 申込方法 吉富フォーユー会館窓口に申込用紙を用意していますので、必要事項を記入のうえ、年会費を添えてお申し込みください。
- 問合せ 吉富フォーユー会館内吉富町文化協会事務局 ☎22-1944

●サークル会員募集

<p> 写遊塾よしとみ【写真】</p> <p><input type="checkbox"/>活動日時 毎月第1・3月曜日 13:00~15:00 年2回現地撮影会</p> <p><input type="checkbox"/>活動場所 吉富町老人福祉センター</p>	<p> 吉富町食生活改善推進会(食進会)</p> <p><input type="checkbox"/>活動日時 毎月第3水曜日 9:30~13:30</p> <p><input type="checkbox"/>活動場所 吉富フォーユー会館 ※入会後に養成講座を受けて正会員になります。</p>	<p> 恵墨会【水墨画】</p> <p>みるみる上達。初心者大歓迎です。</p> <p><input type="checkbox"/>講師 清水恵峰先生</p> <p><input type="checkbox"/>活動日時 毎月第2木曜日 10:00~12:00</p> <p><input type="checkbox"/>活動場所 吉富フォーユー会館</p> <p><input type="checkbox"/>月会費 800円</p> <p><input type="checkbox"/>申込み 守口薫 ☎23-3145</p>
<p> 将棋愛好会</p> <p><input type="checkbox"/>活動日時 毎日 13:00~17:00 (月例会 第2・4日曜日10:00)</p> <p><input type="checkbox"/>活動場所 よしとみ憩いのやかた</p>	<p> 詩吟</p> <p><input type="checkbox"/>活動日時 毎週月曜日・木曜日 13:30~15:30</p> <p><input type="checkbox"/>活動場所 鈴熊公民館</p>	<p> くさくき吉富連句会</p> <p>連句とは俳諧のことで俳句の元です。連句を実作して芭蕉の俳諧の世界を楽しんでみませんか。初心者大歓迎です。</p> <p><input type="checkbox"/>活動日時 毎月第4土曜日 9:30~12:00</p> <p><input type="checkbox"/>活動場所 吉富フォーユー会館</p> <p><input type="checkbox"/>会費 無料(場所代実費のみ)</p> <p><input type="checkbox"/>申込み 守口薫 ☎23-3145</p>
<p> 書道教室</p> <p><input type="checkbox"/>活動日時 毎月第1・3火曜日 13:30~15:30</p> <p><input type="checkbox"/>活動場所 吉富フォーユー会館</p>	<p> 土窯会【陶芸】</p> <p><input type="checkbox"/>活動日時 毎週木曜日 9:00~15:00</p> <p><input type="checkbox"/>活動場所 よしとみ憩いのやかた</p> <p><input type="checkbox"/>会費 月500円 ※初心者は指導します。</p>	
<p> 茶道裏千家同好会</p> <p><input type="checkbox"/>活動日時 毎週木曜日 9:30~12:30</p> <p><input type="checkbox"/>活動場所 吉富フォーユー会館</p>	<p> 吉富短歌会</p> <p><input type="checkbox"/>活動日時 毎月第1水曜日 13:00~15:30</p> <p><input type="checkbox"/>活動場所 老人福祉センター</p>	

吉富歴史文化の会会員募集

郷土の歴史や文化財に関心をお持ちの方々のご加入をお待ちしています。

- 活動内容 郷土史や史跡の探訪・顕彰、町外研修旅行、郷土史や文化財に関する講演会
- 年会費 1,500円(研修会等、必要に応じて参加費を徴収することがあります。)
- 申込期限 4月15日(日)まで ※締切り後も随時受け付けます。
- 申込方法 事務担当に電話で入会のご連絡をお願いします。
(事務担当から渡す申込用紙に必要事項を記入の上、年会費を添えてお申し込みください。)
- 問合せ 吉富歴史文化の会事務担当 ☎090-5786-9547

吉富中学校学校運営協議会の平成29年度の活動内容を報告します。

- 5月1日 学校運営協議会設置、同日付で委員13名を任命
 - 6月8日 第1回学校運営協議会（学校運営方針の承認、今年度の活動について）
 - 9月28日 委員研修実施（大分市：コミュニティスクール大会・委員7名参加）
 - 10月27日 第2回学校運営協議会（全国学力学習状況調査の報告、1学期の学校自己評価の報告、委員研修の報告）
 - 11月2日 中学校研究発表会参観
 - 2月27日 第3回学校運営協議会（2学期の学校自己評価の報告、来年度の計画について）
 - 3月20日 第4回学校運営協議会（協議会のまとめ、評価のまとめ、次年度学校運営方針の承認）
- その他、各学期の授業参観に参加

平成29年度は、学校運営協議会設置の初年度ということもあって、まずは吉富中学校の状況を委員によく知ってもらうということを主眼に学校行事への参加を中心に活動してきました。

来年度は、月1度のあいさつ運動の推進をはじめ、生徒の健全育成のための取組、他地区の様々な事例等に学ぶ研修等の活動を行っていきたいと考えています。



あいあいセンターだより

問 あいあいセンター ☎23-9900

離乳食教室のお知らせ

初期から完了期まで離乳食教室を開催します。
ぜひご参加ください。

- 対象者 乳児と保護者
- 日時 4月24日(火) 午前10時30分～12時
- 場所 吉富あいあいセンター
- 内容 離乳食のすすめ方・簡単な作り方の紹介・試食
- 持ってくるもの 赤ちゃんの飲み物・赤ちゃんの食事エプロン
- 参加料 無 料
- 定員 10組(定員になり次第締め切ります。)
- 申込み 4月16日(月)までにあいあいセンターに申し込んでください。

※体重測定を希望される方は、
10時10分までにおいでください。



知っていますか？慢性腎臓病(CKD) 聞いてみませんか？腎臓のホンネ

皆さん、「腎臓病なんて自分には関係ない」と思っていませんか？
慢性腎臓病は、初期に自覚できる症状はほとんどありません。知らず知らずのうちに進行してしまう恐ろしい病気で、糖尿病・高血圧症など生活習慣病と深く関わっています。
そのため、健康診査による腎機能低下の早期発見や生活習慣の改善が重要なカギとなり、腎疾患の発症や重症化は予防できます。この機会に腎臓について考えてみませんか？

- 日時 4月26日(木) 午後1時45分～3時30分 【開場】午後1時15分
- 会場 吉富フォーユー会館 2階 研修室
- 内容 「慢性腎臓病(CKD)の予防と治療」-あなたの腎臓は大丈夫？-
一般財団法人 平成紫川会 小倉記念病院 副院長 金井 英俊 先生

申込不要
参加無料



平成30年度 高齢者肺炎球菌定期予防接種のお知らせ

平成30年度に高齢者肺炎球菌定期接種の対象になる方は下記のとおりです。
すでに23価肺炎球菌ワクチンを接種した方は対象となりませんので、ご注意ください。

- 対象者 ①30年度(平成31年3月31日まで)
に65・70・75・80・85・90・95・
100歳になる方



- ②60歳から65歳未満の方で、
心臓、腎臓、呼吸器の機能または
ヒト免疫不全ウイルスによる
免疫機能に障がい有する方
(身体障害者手帳1級程度)

- 接種回数 1回
■接種料金 無料
■実施期間 平成30年4月1日～平成31年3月31日まで
■実施医療機関 福岡県予防接種広域化実施医療機関で受けられます。

※対象者の方には、4月上旬に通知を郵送しておりますので、ご確認ください。

年齢	生年月日
65歳	昭和28年4月2日～昭和29年4月1日生まれ
70歳	昭和23年4月2日～昭和24年4月1日生まれ
75歳	昭和18年4月2日～昭和19年4月1日生まれ
80歳	昭和13年4月2日～昭和14年4月1日生まれ
85歳	昭和8年4月2日～昭和9年4月1日生まれ
90歳	昭和3年4月2日～昭和4年4月1日生まれ
95歳	大正12年4月2日～大正13年4月1日生まれ
100歳	大正7年4月2日～大正8年4月1日生まれ

受けていますか? 特定健診

特定健康診査(特定健診)は、平成20年度から各保険者に義務付けされた健診で、40歳～74歳の被保険者を対象に、生活習慣病を早期に発見し脳卒中や心臓病、腎臓病など重症化を防ぐために実施しています。

糖尿病や脂質異常症を放置すると、動脈硬化が自覚症状のないまま進行し、血管の狭窄や血栓が起こり、心筋梗塞や脳血管疾患などの重篤な病気を引き起こす恐れがあります。

医療制度改革の一環で、平成30年度より、特定健診の受診率等が高く、生活習慣病重症化予防に取り組んでいる市町村に国から支援金が多く交付される仕組みになりました。

吉富町国保の医療費は、年々増加しています。国保財政の安定のためにも、年に一度の特定健診を受診し、健康づくりに努めましょう。特定健診の詳細については、広報よしとみ5月号に掲載します。

4月 今月の健康案内

場所: 吉富あいあいセンター

2日 月	健康相談	10:00～12:00	23日 月	健康相談	10:00～12:00
9日 月	健康相談	10:00～12:00	24日 火	離乳食教室	10:30～12:00
12日 木	赤ちゃん広場	10:00～12:00	25日 水	乳児健診	13:30～14:00
16日 月	健康相談	10:00～12:00	26日 木	赤ちゃん広場	10:00～12:00
18日 水	3歳児健診	13:30～14:00		健康講演会	13:45～15:30
19日 木	こころのリハビリ教室 「ひだまり」	10:00～12:00	27日 金	栄養相談【予約制】	10:00～12:00

【お知らせ】平成30年度吉富町子ども健康カレンダーは、役場健康福祉課、子育て支援センター、吉富あいあいセンターの窓口で配布しています。

今月の健康標語 **栄養分 バランスよくとり 健康に**

吉富小学校 一松 彩心

お知らせ

相談

福岡県子育て女性 就職支援センターの 出張相談のご案内

子育て中の働きたい女性の就職をサポートします。就業アドバイザーが、毎月下記施設で出張相談を行います。

就職活動や子どもの預け先など心配されている女性の方を対象に、個別に相談を受け、就業に向けたアドバイスをします。また、お仕事あっせんの受け付けも行います。

相談無料・秘密厳守ですので、お気軽にご利用ください。

ご相談には事前予約が必要です。

■会場

行橋市男女共同参画センター
る〜ぶる

■所在地 行橋市中央1丁目9番2号

■相談日 毎月第4木曜日
10:00～12:00

■定員 2人

■申込み

相談日の2日前までに下記センターへ直接申し込みのうえ、相談時間の予約をしてください。

■申込み・問合せ

福岡県子育て女性就職支援センター
(福岡県北九州労働者支援事務所)
所在地

北九州市小倉北区浅野3-8-1

AIMビル2階

ウーマンワークカフェ北九州内

☎093-533-6637

FAX093-533-6638

※こちらでは平日の8:30～17:15
は毎日相談をお受けしています。

法務局における 「常設相談所」の開設に ついて

福岡法務局行橋支局と行橋人権擁護委員協議会では、以下のとおり「常設相談所」を開設しています。

離婚・相続・家庭内のもめごと・隣近所とのトラブル・学校や職場におけるいじめ・差別など、悩みや困りごとがあれば、ひとりで悩まずに、どのようなことでもお気軽にご相談ください。

なお、相談は無料で、秘密は固く守られます。

■相談日

土日祝日を除く毎日

8:30～17:15まで

(※人権擁護委員への相談は、毎週月水金の9:00～16:00までとなります。)

■場所

福岡法務局行橋支局1階 相談室

住所:行橋市大橋二丁目22番10号

※電話でも相談できます。

(全国共通番号 ゼロゼロみんなのひやくとおぼん 0570-003-110)

■相談員

法務局職員又は人権擁護委員

■相談方法

事前の予約は必要ありませんので、上記相談日に来庁又はお電話ください。

■相談・問合せ

福岡法務局行橋支局 総務係

☎0930-22-0476

ひとり親サポートセンター 飯塚ランチ

ひとり親家庭の方等を対象に、ハローワークと連携した就業支援や養育費相談等を行っています。以下の支援を希望される方は、先ずはお電話ください。

【就業支援】

来所相談と出張相談(随時受付)

【養育費相談】

電話相談(離婚協議中の方もご相談ください)

◎日時

月～金曜日 9:00～17:00

毎週土曜日、第1・第3日曜日

9:00～16:00も受付

(※春日センターに転送)

◎問合せ

飯塚市新立岩8-1

福岡県飯塚総合庁舎2階

(福岡県嘉穂・鞍手保健福祉環境事務所内)

☎0948-21-0390

【無料弁護士相談】

来所相談 先着順 各4名

◎日時

4月 4日(水) 13:00～15:00

4月11日(水) 18:30～20:30

4月25日(水) 18:30～20:30

5月 2日(水) 13:00～15:00

◎場所

春日市クローバープラザ6階

(春日市原町3丁目1番7号)

◎予約電話 ☎092-584-3931

4月は未成年者飲酒防止強調月間

未成年者の飲酒は法律で禁止されています。未成年者がお酒を飲むと、脳の機能の低下、肝臓等の臓器への障害、性ホルモンの異常などのリスクが高くなります。

お酒は二十歳に
なってから

福岡国税局・税務署

無期転換ルール緊急相談ダイヤル

無期転換ルールとは?

労働契約法の改正により、同一の利用者(企業)との間で、有期労働契約が反復更新されて通算5年を超えたときに、労働者の申込みによって無期労働契約に転換されるルールです。

無期転換ルール緊急相談ダイヤルを開設しました! ナビダイヤル 0570-069276

円満に無期になるう

■受付時間 月～金 8:30～17:15(祝日は除く)

※詳しくは、厚生労働省ホームページ有期契約労働者の無期転換ポータルサイトへ <http://muki.mhlw.go.jp/>

■問合せ 無期転換ルール特別相談窓口(福岡労働局雇用環境・均等部指導課内)

☎092-411-4894 福岡市博多区 福岡合同庁舎新館4階

お知らせ

豊前法律相談センター 無料法律相談のお知らせ

■相談日時

毎週火・木・金曜日
午後2時～4時30分(祝日は除く)

■場所

豊前法律相談センター
(豊前商工会議所2階
豊前市民会館前)

■相談内容

土地、離婚、相続などあらゆる法律
問題

■相談料

吉富町に住所を有する方は、一年
度に1回30分のみ無料となります。
(交通事故、多重債務相談は年間通
じて無料です。)

■手続き

- 1.住民課で相談紹介状(チケット)
の交付を受ける。
- 2.法律相談センターに予約をする。
☎82-5272
- 3.相談紹介状(チケット)を持参し
て、法律相談センターで相談を受
ける。

■相談期間

平成31年3月29日(金)まで行って
います。

講座・教室

第28回 中津市民病院 健康教室のご案内

中津市民病院では、地域の中核病
院として、適切な治療とともに、地域の
皆様方が、健康づくりのため、がんを
始めとする病気の予防・早期発見・治
療に関する正しい知識を持つことの
支援を行いたく、中津市民病院健康教
室を開催しています。お気軽にご参加
ください。

■日時 4月21日(土)

14:00～15:00

■会場 中津市民病院 2階講堂

■演題

「脳血管障害などの後遺症として手
足のこわばりで悩んでいませんか？」

■講師

中津市民病院
脳神経外科部長 古賀広道 氏
※事前申し込み不要、参加費はか
かりません。

■問合せ

中津市民病院
相談支援センター 石川
☎22-6521

職業訓練講座の開講 (豊前地区職業訓練協会)

【医療事務講座】

■訓練期間

5月9日～7月13日
(毎週月・水・金曜日)

■場所

豊前地域職業訓練センター
(豊前市大字八屋1926番地)

■対象者 希望者

■費用 受講料 30,850円
別途テキスト代必要

■定員 20名

【職長・安全衛生責任者教育】

■訓練期間

5月10日(木)・11日(金)

■場所

豊前地域職業訓練センター
(豊前市大字八屋1926番地)

■対象者 企業の中堅社員

■費用 受講料10,280円～11,310円
別途テキスト代必要

■定員 20名

※その他、小型車両系建設機械(整地
等)運転特別教育、アーク溶接特別
教育、固定式クレーン運転特別教
育、小型移動式クレーン運転技能
講習を開講します。

※各講座とも定員になり次第締め切り
ます。

■申込み・問合せ

豊前地区職業訓練協会
☎82-1511

募集

平成30年度 県政モニター募集

■応募資格

県内在住の18歳以上の人(平成30年4月1日現在)でインター
ネットを利用できる人

※国・地方公共団体の議員、常勤の公務員、平成28・29年度県
政モニター経験者を除く

■任期 委嘱の日から平成31年3月末まで

■謝礼 活動実績に応じQUO(クオ)カードを進呈(上限3,000円)

■応募締切 5月31日(木)

■問合せ 福岡県県民情報広報課広聴係

☎092-643-3103(FAX 092-643-3107)

※応募方法など、詳しくはお問い合わせください



福岡県広報部長
「エコトン」



携帯でのご応募は↑
こちらから

募集

平成30年度 国税専門官募集

■受験資格

- 1 昭和63年4月2日～平成9年4月1日生まれの者
- 2 平成9年4月2日以降生まれの者で次に掲げるもの
(1) 大学を卒業した者及び平成31年3月までに大学を卒業する見込みの者
(2) 人事院が(1)に掲げる者と同等の資格があると認める者

■試験の程度 大学卒業程度

■受付期間 3月30日(金)9:00～4月11日(水)【受信有効】○受験案内を確認し、インターネット申込みをご利用ください。

■試験日

〈第1次試験〉 6月10日(日)

〈第2次試験〉 7月11日(水)～19日(木)のうち第1次試験合格通知書で指定する日時

■問合せ

申込み方法など詳細については、次の税務署又は国税局までお尋ねください。

行橋税務署 総務課 ☎0930-23-0580(内線2231、2232)

福岡国税局 人事第二課 試験研修係 ☎092-411-0031(内線2431、2432)

[国税庁ホームページ(<http://www.nta.go.jp>)にも募集内容を掲載しています。]

お知らせ

福岡県「女性のための災害対応力向上講座」受講者を募集!

福岡県では、避難所の運営などを担うことができる女性を育成する講座を以下のとおり実施します。

■主な内容

女性の視点を生かした避難所運営に関する講演・報告避難所運営ゲームや非常時の子ども用オムツづくりなど

■日程・会場

5月に県内4地域(福岡、北九州、筑後、筑豊)で開催予定

■対象 県内在住の女性

■募集定員

各会場60名程度
(定員超過の場合は抽選)

■受講料 無料 ※託児有

■募集期間 4月

■申込方法

受講を希望される方は、受講申込書(チラシ裏面)に必要事項を記入の上住民課へ郵送又は持参してください。

※受講申込書は、住民課に準備しています。

県HPからもダウンロードできます。

■問合せ

福岡県男女共同参画推進課

☎092-643-3391

(詳細は、県HP

<http://www.pref.fukuoka.lg.jp/so-shiki/4300400/> をご覧ください。)

福岡県からのお知らせ

福岡県要約筆記者養成講座のご案内

聴覚障がいのある人への情報提供を支援するために必要な知識・技術を習得するための、要約筆記者の養成講座を実施します。

■対象者

平成30年4月1日現在、福岡県在住の18歳以上で、県内で要約筆記者として活動することを希望する人

■期間 6月開講予定(約8ヶ月間)

■場所

クローバープラザ(春日市原町)

■内容

要約筆記に必要な知識及び技術の習得

■定員 40名程度

■参加費

無料
(但しテキスト代は別途必要です)

■申込み先

社会福祉法人福岡県聴覚障害者協会

☎092-582-2414

FAX092-582-2419

■締切

5月中旬(詳しくはお問い合わせください)

※申込み・問い合わせは火曜日から日曜日の9:00~17:00

■主催 福岡県障がい福祉課

福岡県からのお知らせ

福岡県手話通訳者養成講座のご案内

聴覚障がいのある人への情報提供を支援するために必要な知識・技術を習得するための、手話通訳者の養成講座(通訳Ⅰ)、(通訳Ⅱ)、(通訳Ⅲ)を実施します。

■対象者

平成30年4月1日現在、福岡県在住の18歳以上で、県内で手話通訳者として活動することを希望する以下の条件を満たす人

(通訳Ⅰ講座)

①手話奉仕員養成講座修了者若しくは手話検定2級以上合格者

②講座の8割以上出席できる人

③日常的に手話活動をしている人

(通訳Ⅱ講座)

手話通訳者養成講座(Ⅰ)修了者
(通訳Ⅲ講座)

手話通訳者養成講座(Ⅰ)(Ⅱ)修了者

■期間

(通訳Ⅰ講座)

5月開講予定(約6ヶ月程度)

(通訳Ⅱ講座) 9月開講予定

(通訳Ⅲ講座) 4月開講予定

■場所

クローバープラザ(春日市原町)

※予定

■内容

手話通訳に必要な知識及び技術の習得

■定員

(通訳Ⅰ)(通訳Ⅱ)(通訳Ⅲ)

各講座40名程度

■参加費

無料

(ただし、テキスト代は別途必要です)

■申込み先

福岡県手話の会連合会

☎・FAX 092-584-3649

■締切

4月下旬(詳しくはお問い合わせください)

※申込み・問い合わせは火曜日から土曜日の9:00~17:00

■主催

福岡県障がい福祉課

『看護の日のつどい』について

福岡県では、「看護の心をみんなの心に」をテーマに、看護の心、ケアの心を一人ひとりに分かち合っていたくとともに21世紀の高齢社会を担う若い世代にもその心が受け継がれるよう、5月6日(日)に「看護の日のつどい」を開催します。

【イベント】

●場所 JR博多シティ賑わい空間広場(住所:福岡市博多区博多駅中央街1-1)

●時間 10:00~15:00

●内容 ○まちの保健室
骨密度測定、血管年齢測定、体脂肪量測定、健康相談
○看護への道、進路・進学相談コーナー
○女性のからだの相談コーナー ○看護の日のPR
○AEDと救急蘇生 一実演一 ○バルーンアートショー他

【表彰式・講演】

●場所 ナースプラザ福岡

●時間 12:00~16:00

●内容 ○看護職員知事表彰式 ○ふれあい看護体験発表
○講演:「道に迷ったら情熱の傾くほうへ」
○講師:松岡 克彦 氏 (映画プロデューサー)

■参加費

無料

■主催

福岡県看護協会

■共催

福岡県

■問合せ

公益社団法人福岡県看護協会福岡県ナースセンター(担当:竜口・本田)

福岡市東区馬出4-10-1 ☎092-631-1221

その他

「不正大麻・けし撲滅運動」
—きれいなけしの花に御用心—

きれいなけしの花を見かける季節になりましたが、けしには植えて良いものと、悪いものがあります。

植えてはいけないけしの特徴

- 草丈が大きく1m以上になる。
- 全体が白っぽい緑色をしており、毛がない。
- 茎を抱き込むように葉が生えている。
- 葉が大きく長楕円形で、まわりの切れ込みが浅い。など

このようなけしを見かけた人は、福岡県京築保健福祉環境事務所 総務企画課企画指導係 ☎0930-23-2379までご連絡下さい。

中津市立小児救急センターについて

平成29年4月から新しい体制で運営している中津市立小児救急センターについて受付時間等のお知らせです。

■診療科 小児科

■受付時間

平日:19:00~21:30

休日:9:00~21:30

■対象者 乳幼児から中学生まで

■電話番号

☎26-0020(受診希望の方は21:30までに受付してください。)

■その他

緊急入院が必要な状態と判断した場合は、中津市民病院で対応します。22:00~翌8:30は、中津市民病院の小児救急電話相談(☎22-6535)を利用することが出来ます。(育児相談はできません。)

※外傷(打撲・骨折・熱傷・切り傷など)につきましては、日曜・休日の9:00~17:00は休日当番医院(外科)を、それ以外の時間帯は、お近くの救急告示病院を受診してください。

■問合せ 中津市立中津市民病院

☎22-2480

4月休日当番医案内

●日にち	●病医院名	●住所・電話
日曜日・祝日	豊築休日急患センター ◎内科・小児科 (9時~22時 受付は21時30分まで) ◎歯科(9時~17時30分) ◎口腔ガン専門医の診察 予定日は1日・15日です。	豊前市八屋 (豊築メディカルセンター内) ☎82-8820
1(日)	前田内科医院	中津市田尻 ☎32-5805
//	酒井病院	中津市中央町 ☎22-0192
//	平田診療所	中津市耶馬溪町平田 ☎54-2114
//	片山医院	築上町大字安武 ☎0930-52-0505
8(日)	清松内科医院	中津市島田本町 ☎22-0450
//	中津胃腸病院	中津市永添 ☎24-1632
//	守谷医院	中津市本耶馬溪町樋田 ☎52-2201
//	梶原内科泌尿器科クリニック	豊前市大字四郎丸 ☎82-2456
15(日)	中尾循環器科内科クリニック	中津市加来 ☎27-6878
//	川嵐整形外科病院	中津市宮夫 ☎24-0464
//	横井医院	中津市本耶馬溪町落合 ☎53-2305
//	清田整形外科医院	豊前市大字恒富 ☎82-3127
//	大川病院	豊前市大字四郎丸 ☎82-2203
22(日)	小路内科医院	中津市上宮永 ☎22-2360
//	けいだクリニック	中津市中央町 ☎24-5222
//	松元整形外科医院	中津市三光土田 ☎26-8020
//	古賀整形外科内科医院	築上町大字椎田 ☎0930-56-1730
//	豊前病院	豊前市大字久路土 ☎82-2309
29(日)	里見医院	中津市中央町 ☎24-1251
//	木下外科医院	中津市宮夫 ☎24-5701
//	まつざきクリニック	中津市三光臼木 ☎43-5784
//	宮崎リハビリテーション医院	築上町大字東八田 ☎0930-56-1035
30(祝・月)	久持医院	中津市丸山町 ☎22-7358
//	かわしまクリニック	中津市宮夫 ☎24-9855
//	槻木診療所	中津市山国町槻木 ☎64-2024
//	いまとみクリニック	吉富町大字今吉 ☎24-8688

慶 弔

【お誕生おめでとう】

- 鬼塚 直俊さん
倅叶ちゃん (別府)
- 友田 サリーイランガンさん
賢人ちゃん (榆生)
- 太田 恵介さん
智ちゃん (和井田)

【ご冥福をお祈りします】

- 定家 沙智子様 83歳 (今吉下)
- 大山 辰美様 82歳 (土屋)
- 村上 洋治様 75歳 (直江)
- 矢頭 政行様 87歳 (和井田)
- 守口 正人様 72歳 (小犬丸上)

香典返し寄附お礼

【吉富町社会福祉協議会へ】

- 定家 英仁様 (今吉下)
- 大山 勝子様 (土屋)
- 室 利彦様 (榆生)
- 矢頭キミ子様 (和井田)
- 守口恵美子様 (小犬丸上)
- 村上 鈴美様 (直江)

(3月9日受付分まで)

吉富文芸

短歌

佐田 正子
わが庭の河津桜の花間ほる如月
半ば蕾固かり

福山 武子
立春の寒波つづきて窓を開く雪
の華なる小さき枝に

城戸 幸子
凍てつけし道も家並みもひっそ
りと巡回バスの人のぬくもり

高原トシエ
若くして療養に伏したる隣人の
面影しのぶ寒の一日

向野 朝香
デイサービス行く日の決まりカ
レンダーくり返しみる気の落ち
着かず

蝶川内英一
ゆうゆうと道を横切る黒猫は軽
トラ止めて急ぐ風もなく

前澤 千里
テーパーに鏡を置きて今日の日
の笑顔たしかむ早春の朝

千原かほる

突然に逝きし友との通話履歴消
すをためらひ携帯閉じる

矢岡 明子

七回忌寸前にして地震来し眠れ
る母は割れ墓石と居り

岡 紀子

啓蟄の歩かむと行く畦道に春さ
きがけの犬ふぐり咲く

高時 敬子

音もなく流るる川のけあらしに
二羽の水鳥いだかれており

尾坐 新子

寒耐へし緑つやつやシダ草の如
月半ば茶褐色なる

俳句

田中 收

黒潮の遠く離れて初鯉
母の日や夜業に使いし裁鋏

盛り崩す碁石の音や春寒し

守口 薫

摩崖仏真向かう海や大霞
豊饒の海の記憶や浅利汁
初燕塚のしぶきを高ぶらす

奥家 康子

浅き春琴の音色の透きとほる
琴の音や思い巡らす春の海
しゃぼん玉子らの瞳きらと七彩に

川柳

田中 收

李小平銀盤の反に身をゆだね
森友に訂正文書亦も出る

ドル下げて適温経済水さされ
汚染土の黒い袋は山積に

指しゃぶるクローン猿に見る未来

橋口 登

マラソンか応援グルメか市民ラン
ナー
ミニトマト昔こんなのあったかな
巡業で力士園児に押し出され

野菜高1/2 1/4 1/8
と小さくなり
元気です補聴器二つ杖一つ

連句

半歌仙「鳥歌い」の巻

くさくさ吉富連句会

捌 守口 薫

オ 鳥歌い早春の陽の遍ねかり
土筆出でたる大川の土手
種を買い植え付けせんと耕して
空気をしかと入れしリヤカー
月うさぎ輝きながらピョンと跳ね
静けさ破りすだく虫の音
盆踊り老いも若きも輪をつくり
旨きうどん屋行列のでき
どきどきと胸高ぶらせ手を握る
彼と彼女はひとと寄り添い
二連覇を羽生選手に願い込め
スマホニュースに一喜一憂
寒風の中の道のり果てしなく
無人の駅舎蒼き凍月
空き腹に寄り来る犬の頭撫で
じつと聞き入る村の放送
里山をおおい花の香満ち足りて
曲水の宴うたた寝の夢

守口 薫

石井眞理子

米田 隆佳

眞理子

隆佳

薫

眞理子

隆佳

薫

眞理子

隆佳

薫

眞理子

隆佳

薫

眞理子

隆佳

薫

眞理子

隆佳

薫

眞理子

隆佳

薫

眞理子

隆佳

満尾 平成三十年二月一七日

於 守口 薫宅

第9回ガールdeマルシェが開催されました!

3月11日(日)に、吉富駅前で「ガールdeマルシェ」が開催されました。

今回で第9回目となるマルシェには、農産物、パンやスイーツ、アクセサリやキッチンカーでの軽食販売など近隣の魅力のある出店者の方が集まり、駅前には多くの来場者が集まり大いに賑わいました。

吉富町では引き続き町の中心部の駅周辺に賑わいを創り上げる「ガールdeマルシェ」をはじめとする事業を展開していきますので、ご期待ください。



京築神楽定期公演 ～九州北部豪雨復興応援チャリティ公演～

3月11日(日)に吉富フォーユー会館で京築神楽定期公演が行われました。土屋神楽講、吉富神楽講を含む過去最多の京築9団体が出演し、約230名の来場者を前に勇壮で華麗な舞を繰り広げました。

土屋神楽講や吉富神楽講による義援金の呼びかけもあり、多くの方にご支援いただき、88,682円もの義援金が集まりました。この義援金は、昨年7月の豪雨で甚大な被害を受けた朝倉市と東峰村に送られます。

22日(木)には、町長室にて義援金贈呈式が行われ、土屋神楽講の宮房宏さんと吉富神楽講の和才薫さんが出席し、今富町長に義援金を贈呈しました。

皆様、ご協力いただきありがとうございました。



岩戸開き(土屋神楽講)



大蛇退治(吉富神楽講)



義援金贈呈式の様子

福岡県町村会自治功労者表彰

このほど、平成30年度自治功労者表彰が行われ、福岡県町村会から「町村の職員として25年以上在職し、特に功労があった者」として町職員の5名が表彰されました。

- 新田 憲一(主査 25年10月)
- 山本 幸輝(主査 25年10月)
- 守口 元子(主査 25年10月)
- 竹内 一代(主査 25年10月)
- 奥本 恭子(主査 25年10月)



左から順に【後段】新田憲一、山本幸輝
【前段】守口元子、竹内一代、奥本恭子

ふるさと吉富町

私たちが暮らす「吉富町」には、現在に至るまでの数々の歴史があります。そして、そこには現在の快適な生活のベースがあります。そんなふるさと吉富町について、いろいろな視点からご紹介していきます。



桜満開の小学校

第24回 ただ さ や 朝日直射す学び舎に… —吉富小学校の歴史—

わが町唯一の小学校

桜舞う春がやってきました。進学や就職など、人生の節目を迎えた方もいらっしゃると思います。そんな数ある節目の中でも、小学校の入学式は、親子ともに最も胸が高まるものではないでしょうか。町で唯一の小学校・吉富小学校でも4月11日に入学式が行われ、ピカピカのランドセルを背負った新一年生達が入学します。今回は、多くの町民や町出身者の母校であるこの吉富小学校の系譜を辿ります。

お寺の本堂から始まった歴史

吉富小学校の原点と言えるのが、明治6年に天仲寺に開校した「金山小学校」です。前年の学制公布により設置されたもので、本堂を校舎として利用し、教員6名、生徒は男子95名・女子8名だったという記録が残っています。校名は、天仲寺の山号「金牛山」から取って付けられました。明治9年には、和井田の野依範治氏宅の酒蔵を借用して「広津小学校」として移転、その後国の制度改正などにより名称が数回変更されたのち、明治26年、現在の場所に「東吉富尋常小学校」の校舎が新築されました。戦時下の昭和16年には「東吉富国民学校」と改称され、校庭では軍事教練や戦没者の葬儀が行われました。昭和19年の卒業アルバムには、国旗に敬礼する様子や遊具で遊ぶ児童の様子が残されています。正門の写真では、坂道や石垣が今もその面影を残していることがよく分かります。

一世紀以上続く伝統

終戦を迎え、昭和22年の新学制の発足に伴い「吉富小学校」となって以降、運動場の拡張や講堂・相撲道場の建築など、あらゆる施設の充実化を行っていきました。その後、昭和60年には校舎が、昭和62年には講堂がそれぞれ建て替えられ、設備についても、全トイレの洋式化やタブレットパソコン90台の導入など、常に先進的な整備を図っています。

明治・大正・昭和・平成と4つの時代を経て、発展を続ける吉富小学校。明治6年の金山小学校の開校から数えると、今年で創立145周年を迎えます。全国各地では小学校閉校も相次いでおり、閉校後の校舎が違う形で活用されているケースもあるとはいえ、やはり「母校」がなくなるというのは一抹の寂しさを感じると思います。一方、コンパクトな本町では、通学のしやすさや、一町一校ならではの充実した教育施策などから、発展を続けています。吉富小学校は、ますます活気溢れる学び舎として、これからも多くの吉富町民の「母校」であり続けることでしょう。



昔の校舎・講堂
(昭和30年代)



現在の吉富小学校

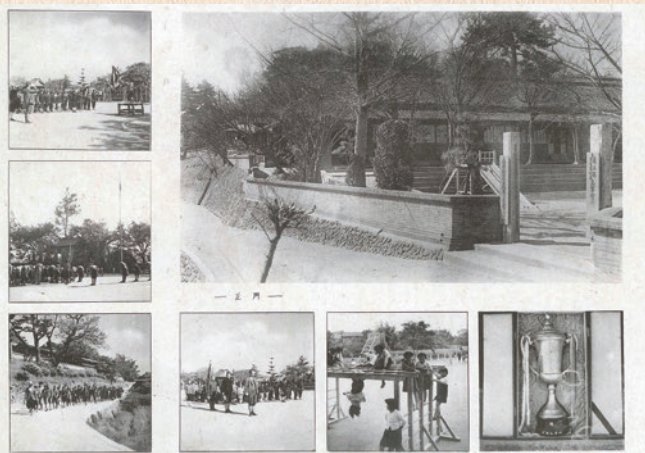

昭和19年の卒業アルバム

HAPPY BIRTHDAY

1歳のお誕生日おめでとう!



さかした とうま
坂下 詢馬ちゃん 男

おかだ みと
岡田 光叶ちゃん 男

さかき ゆうま
榊 結真ちゃん 男

小学校のスポーツクラブ児童がこどもの森を訪問!

吉富町体育協会の「子ども体力づくり事業“吉富ジュニアスポーツアカデミー”」で、『幼児スポーツ教室』を開催しました。

この取り組みは、小学生が指導者となって幼児にスポーツを教えるもので、1月27日(土)に吉富少年野球クラブと吉富ミニバスケットボールクラブ“ファイターズ”が、3月10日(土)に吉富少年サッカースクールが“こどもの森”を訪問し、園児にスポーツの楽しさを伝えました。

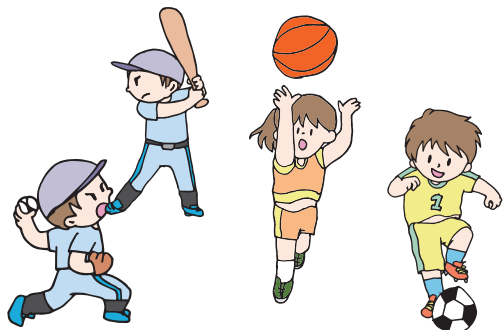

平成29年度吉富町体育協会 吉富ジュニアスポーツアカデミー 『30kmウォーク』!

3月11日(日)に、吉富町体育協会が子どもの体力向上とジュニアアスリートの育成を目的として実施している「吉富ジュニアスポーツアカデミー」において、1年間の総仕上げとして、「体力・精神力の挑戦と修練」をテーマに『30kmウォーク』を実施しました。

事業には、4年生から6年生までの児童27名が参加し、スポーツ推進委員5名が随行して安全管理を行いました。

フォーユー会館を出発して築上町の綱敷天満宮に寄って、フォーユー会館に戻ってくる約33kmのコースを、休憩をはさみながら約7時間半をかけて完歩しました。

