

祝 成人おめでとう



平成29年 吉富町成人式

平成29年吉富町成人式が、1月8日(日)午前10時から、吉富フォーユー会館大ホールにて、新成人79名が出席して盛大に行われました。

主な内容

- 4~5 平成29年度 町民税・県民税等の申告について
- 13 平成29年度吉富町奨学金奨学生募集
- 17~21 臨時職員等募集



人の動き

[平成28年12月31日現在]

●町の人口 …… 6,846人
前月比(-2)

●男性 …… 3,260人
前月比(-1)

●女性 …… 3,586人
前月比(-1)

●世帯数 …… 2,947世帯
前月比(+7)

イベント

絵本カーニバル

3月24日(金)～27日(月)開催

吉富町では、子どもから大人まで楽しめる絵本のイベント「絵本カーニバル」を4日間にわたり開催します。

春をテーマとした絵本の展示をはじめ、作家によるワークショップやライブペインティング、トークショーなど盛りだくさんの内容です。(参加予定の作家:角野栄子さん、目黒実さん、ザ・キャビンカンパニー、よしながこうたくさん)



※写真はイメージです

絵本カーニバル

おすすめ
絵本募集

あなたの「おすすめ絵本」をご紹介します!

特別企画として“あなたの「おすすめ絵本」”の展示を行います。子どもの頃に大好きだった絵本、子育て中の思い出の絵本などの「おすすめ絵本」をご紹介します方を募集しています。

- **内容** おすすめ絵本に推薦者の氏名、推薦文を添えて展示します。
※おすすめ絵本のコーナーは100冊程度の規模を予定しています。
- **募集期限** 2月24日(金)まで
- **応募方法** おすすめ絵本のタイトルと推薦文(80～100字)、推薦者の氏名、住所、電話番号を企画財政課に持参又はメール(info@town.yoshitomi.lg.jp)でご応募ください。
また、電話等でお問い合わせいただければ、聞き取りにもお伺いします。お気軽にご連絡ください。

絵本カーニバル

ボランティア
スタッフ
募集

ボランティアスタッフを募集します!

絵本カーニバルで「子どもたちに読み聞かせをしたい」「面白そうだから参加してみたい」という方、このイベントと一緒に盛り上げてくださる方を募集します。興味のある方は是非、ボランティアスタッフとして参加してみませんか? ご応募や問合せについては、企画財政課までご連絡ください。

- **内容** 設営・撤去、イベント・ワークショップ補助、読み聞かせ、見まもり 等
- **場所** 吉富町武道館(メイン会場)等
- **日程(予定)**

| | | |
|------|-----------------|---------|
| 会場設営 | 3月23日(木) | 15時～19時 |
| イベント | 3月24日(金)～27日(月) | 10時～20時 |
| | ※初日(24日)のみ | 13時～ |
| 会場撤去 | 3月28日(火) | 10時～11時 |
- **応募方法** 企画財政課まで電話等でご連絡ください。

※上記時間の全てに従事していただく必要はありません。短時間でも構いません。ご都合のよい日にち・時間帯にご参加ください。
※ワークショップやトークショーへの参加希望がある場合は、できる限り従事時間を調整しますので、ご相談ください。
※食事等は各自でご用意いただくことになります。予めご了承ください。

■ **応募・問合せ** 企画財政課 ☎24-4071

募集

物件を募集しています!空家・空地バンク

町内にご自身が所有する空家・空地が眠っていませんか?

「壊すのは勿体ないけど、住む人がいない…」 「管理するのも大変だから、誰かに使ってほしい…」という方、空家・空地バンクに登録して、所有する空家・空地の情報を町のホームページ等で発信してみませんか?

■空家・空地バンク 全体の流れ

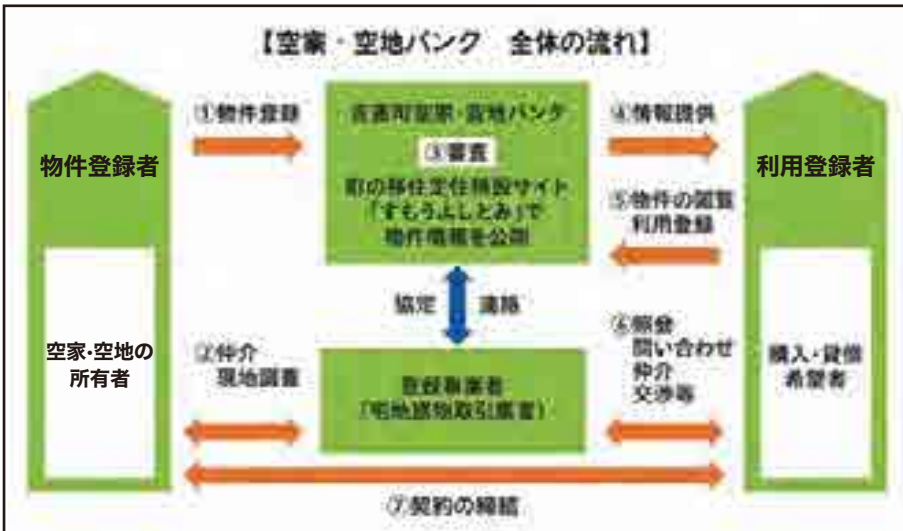

●登録できる空家

個人の方が居住を目的として町内に建築した家(その敷地も含む)であって売買又は賃貸可能なもの

●登録できる空地

居住の用に供する建物がない宅地等であって売買可能なもの ※賃貸は対象外

※物件の状態によってご希望に沿えないことがあります。

■安心の取引

買主(借主)との交渉、契約等に関することは、全て通常の不動産取引と同様に専門の宅建業者が仲介します。町では近隣の宅建業者と協定を結んでおり、物件登録の際、その中から希望の仲介業者を選ぶことができます。

■すでに宅建業者に依頼している方も大丈夫!

「もう不動産屋に頼んである」という方でも、町と宅建業者が協定を結ぶことで空家・空地バンクに登録できます。登録により、宅建業者と町の両方でご自身の物件についてPRできます。

空家・空地バンク登録物件の活用により有利な補助金制度がスタート

町内の空家・空地の有効活用及び移住・定住を図るため、『空家バンク利用促進補助金』と『空家改修事業補助金』を交付します。

最大65万円交付!

| 区分 | 対象者 | 補助内容 | 補助金額等 |
|---------|----------------|--|------------------------|
| 利用促進補助金 | 利用登録者 | 【仲介手数料補助】 空家・空地バンクに登録された物件を購入又は賃貸する際に、宅建業者(町と協定締結)に支払う仲介手数料の一部を補助 | 仲介手数料の額 限度額5万円 |
| 改修事業補助金 | 物件登録者 利用登録者 | 【改修工事】 総額が20万円以上の次の改修工事 台所、浴室、洗面所、基礎、屋根、外壁、トイレ、給湯設備、増改築 など | 対象となる費用の1/2 限度額50万円 |
| | | 【家財処分等】 総額が5万円以上の次の家財処分等 家財道具などの搬出及び処分、居住部分の清掃 など | 対象となる費用の1/2 限度額10万円 |

詳しくは、企画財政課までお問い合わせいただくか、移住定住促進特設サイト「すもうよしとみ」(<http://www.town.yoshitomi.lg.jp/iju/>)をご覧ください。

■問合せ 企画財政課 ☎24-4071



すもう
よしとみ

平成29年度 町民税・県民税等の申告について

町内に住所を有する人は、今年は2月16日から3月15日まで（土、日は除く）に、町県民税等の申告をしなければならないこととされています。

この申告は、町県民税額を正しく算出する基礎となり、申告書の提出がないと国民健康保険税の軽減、介護保険、児童手当等に必要な所得証明や課税証明が受けられません。

申告が必要な方

- ◎平成29年1月1日現在、吉富町に住んでいる方。
※所得税の確定申告書を提出した人は、申告の必要はありません。
- ◎営業や農業による所得、不動産、一時、利子、配当、譲渡、退職、山林などの所得のある方。
- ◎給与所得者の場合
 - 勤務先から給与支払報告書が提出されなかった方。 ○2カ所以上から給与を受けた方。
 - 前年中に退職をした方で年末調整の済んでいない方。 ○給与の年収が2000万円を超える方。
 - 給与以外の所得（例：農業・不動産等）がある方は、所得の多少にかかわらず申告の必要があります。
- ※勤務先が1カ所で、年末調整の済んでいる給与支払報告書が提出された方については、申告の必要はありません（ただし、各種所得控除に変更のある方については申告が必要となります。）。
- ◎公的年金等の場合
 - 恩給、公的年金（厚生年金、国民年金、企業年金等）を受けている方。また、個人年金等のある方。
- ◎誰の扶養にもなっていない方。

申告により所得税が還付される場合

- ◎金融機関や住宅金融支援機構等から住宅ローンの融資を受けて、住宅を取得及び増改築した方（ただし、所得税が課税されている場合に限りま。）。
- ◎勤めを年の途中で退職した後、再就職していない方で、所得税を多く源泉徴収されている方。
- ◎病気や出産などで多額の医療費（所得の5%または10万円以上）を支払った方（各自で集計してください。）。
- ◎火災や風水害、盗難などの被害を受けた方。

申告に必要なもの

- ◎税務署から送付された申告書をお持ちの方は、その申告書と印鑑（認印で結構です）。なお、町県民税等の申告書については役場で準備しています。
- ◎営業所得や不動産所得、農業所得等のある人は、収入金額や必要経費を記載した帳簿及び領収書等（書類が不足している場合は申告が出来ません。）。
- ◎給与などのある方は、源泉徴収票又は給与明細書。
- ◎社会保険料（国民年金保険料、国民年金基金の掛金等）控除のある方は、領収書または証明書。
- ◎医療費控除を受ける方は、支払った医療費の領収書（各自で集計してください。）、保険等で補填される金額の明細書等。
- ◎生命保険料控除のある方は、支払保険料の証明書。
- ◎地震・損害保険料控除のある方は、支払保険料の証明書。
- ◎住宅取得控除を受ける方は、登記簿謄本、住民票の写し（平成27年以前に入居した場合）、売買契約書又は工事の請負契約書、住宅取得資金に係る借入金の年末残高等証明書等。
- ◎雑損控除を受ける方は、災害等に関連してやむをえない支出をした金額についての領収書等。
- ◎所得税の還付を受ける方は、本人名義の金融機関名及び口座番号。

《平成29年 申告相談日程表》

| 月 日 | 曜日 | 主な該当地域 | 会 場 |
|-------|----|-----------|---------------------------|
| 2月16日 | 木 | 町 内 全 地 域 | 吉富フォーユー 会 館 (2階研修室) |
| 2月17日 | 金 | | |
| 2月20日 | 月 | 幸 子 上 | |
| 2月21日 | 火 | 幸子古・幸子団地 | |
| 2月22日 | 水 | 別 府 | |
| 2月23日 | 木 | 榆 生 ・ 鈴 熊 | |
| 2月24日 | 金 | 今吉上・今吉下 | |
| 2月27日 | 月 | 土 屋 | |
| 2月28日 | 火 | 直 江 | |
| 3月 1日 | 水 | 界 木 | |
| 3月 2日 | 木 | 和 井 田 | |
| 3月 3日 | 金 | 広 津 上 | |
| 3月 6日 | 月 | 広津下・昭和 | |
| 3月 7日 | 火 | 小 犬 丸 上 | |
| 3月 8日 | 水 | 小 犬 丸 下 | |
| 3月 9日 | 木 | 喜 連 島 上 | |
| 3月10日 | 金 | 喜 連 島 下 | |
| 3月13日 | 月 | 高 浜 | |
| 3月14日 | 火 | 町 内 全 地 域 | |
| 3月15日 | 水 | | |

※申告相談は、できるだけ該当地区の日程をご利用ください。該当地区の日都合の悪い方は、申告期間中の都合のよい日をご利用ください。

2月16日と2月17日は、会場が大変混雑しますので、申告相談に時間がかかることが予想されます。

※還付を受けるための申告は、2月から申告受付を行います。

※所得税の確定申告は出来るだけ自署申告で行いましょう!!

※申告会場に来れない人、申告書の書き方などでお分かりにならない人は、お気軽に下記までご相談ください。

●行橋税務署 ☎0930-23-0580

●吉富町税務課 ☎0979-24-1125

《 申告相談受付時間 》

午前の部…… 9時から12時まで

午後の部…… 1時から4時まで



平成28年分の確定申告からマイナンバーの記載が必要です!

平成28年分以降の申告には、申告者ご本人や扶養親族等のマイナンバーの記載と申告者ご本人の本人確認書類(※1)の提示又は写しの添付(※2)が必要となります。

(※1) 本人確認書類とは次のような書類を言います。

例1：マイナンバーカード

例2：通知カード+運転免許証や公的医療保険の被保険者証など

(※2) 郵送又は市町を通じて申告書を提出される場合には、申告者ご本人の本人確認書類の写しの添付が必要となりますのでご注意ください。

※吉富町の確定申告場において申告を予定している方は、上記の本人確認書類の写し(コピー)をあらかじめご用意のうえ持参してください。

✓ 2月は固定資産税・国民健康保険税の納期です

2月は、固定資産税第4期分と国民健康保険税第8期分の納期です。
町税は納期限内に納めましょう。納期限を過ぎると、延滞金も生じてきますので、ご注意ください。

《口座振替を利用しませんか?》

町税は口座振替で納めることができます。納めに行く手間が省け、納め忘れの心配もなく、大変便利です。
ぜひ、ご利用ください。

✓ バイクや軽自動車の廃車・名義変更手続きのお知らせ

軽自動車税は、毎年4月1日現在でバイクや軽自動車等の所有者として登録されている人に課税します。
「他人に譲った」、「以前から使用できず放置してある」等で廃車や名義変更の手続きをしないと、いつまでも課税されますので、早めに手続きをしてください。

役場税務課で受付できるもの
(☎24-1125)

原動機付自転車 (125cc以下)
小型特殊自動車 (トラクター等)

詳しいことは、役場税務課 軽自動車税係まで
お問い合わせください。

豊前築上自家用自動車協会
(☎83-2615)

※詳細は電話等でご確認ください。

二輪の小型自動車
二輪の軽自動車
軽自動車

「京築神楽チャリティ公演」開催のお知らせ

京築地域の共通の伝統文化である神楽を通じて地域振興を図るとともに、熊本地震の復興支援を行うことを目的に「京築神楽チャリティ公演」を行います。

- 日時 3月12日(日) 午前11時～午後5時30分 (午前10時30分開場予定)
- 場所 上毛町「げんきの杜」(上毛町大字八ツ並143番地1)
- 入場料 1,000円 (前売り券:900円) ※高校生以下無料
※収入から必要経費を引いた額を熊本地震復興支援のための義援金として寄付します。
- 主催 京築神楽チャリティ公演実行委員会 (事務局:福岡県広域地域振興課内)
- 問合せ 福岡県広域地域振興課 ☎092-643-3178

■公演内容

- ①主催者代表挨拶
- ②神楽公演 (9団体)
- ③京築神楽 紙芝居 (休憩時にロビーにて実施)
- ④京築神楽 フォトコンテスト表彰式

「よしみ談議」参加者大募集!

2月のお題

「町内にあつたら
嬉しいお店は何?」

吉富町ホームページにて月ごとに「お題」を投げかけ、町民の皆さまから意見やアイデアを募集しています。1月から選択肢から選んで投稿できるようになりました!

皆さまからの投稿をお待ちしています。ぜひ、投稿してみませんか?



豊前法律相談センター無料法律相談のお知らせ

- 相談時間 火・木・金曜日 午後2時～4時30分（祝日は除く）
- 場 所 豊前法律相談センター（豊前商工会議所2階 豊前市民会館前）
- 相談内容 土地、離婚、相続などあらゆる法律問題
- 相談料 吉富町に住所を有する方は、一年度に1回30分のみ無料となります（交通事故、多重債務相談は年間通じて無料です。）。
- 手 続 き ①役場住民課で相談紹介状（チケット）の交付を受ける。
②法律相談センターに予約をする。☎82-5272
③相談紹介状（チケット）を持参して、法律相談センターで相談を受ける。
- 相談期間 3月31日まで行っています。

毎月第二土曜日は「吉富クリーン作戦」の日です！

2月11日土が実施日です

みんなで自宅周辺のごみを拾い、私たちの吉富町を、ごみのない、清潔でキレイな町にするために皆様のご協力をお願いします。
自分の都合の良い時間で結構です、ふと気づいた「ごみ」を拾ってみませんか。



犬を飼い始めたら

○犬の登録をしてください

犬の飼い主は、生後91日以上の子犬について、生涯1回の登録と、毎年1回の狂犬病予防注射を行うことが「狂犬病予防法」で義務づけられています。

登録時には「犬鑑札」を交付しますので、飼い犬の首輪に付けてください。首輪に「犬鑑札」を付けていれば、迷子になった場合などに保護されると、飼い主の方にすぐに連絡をすることができます。

飼い主の元へ帰れないまま殺処分となる不幸な犬を出さないためにも、登録と鑑札の装着にご協力をお願いします。

○狂犬病予防注射を毎年受けてください

狂犬病は、犬だけの病気ではなく、人を含めたすべての哺乳類に感染するといわれています。発症すると治療法はなく、悲惨な症状を示して致死率100%という非常に危険なウイルス性の感染症です。近年日本での狂犬病発生はありませんが、日本近辺の国々では狂犬病が多く発生しており毎年死者がでていた状況です。狂犬病予防注射は毎年受けるようにしましょう。

犬の登録を行っている飼い主さんには、毎年町内で行われる狂犬病集団予防接種のご案内ハガキを郵送しています。

また、登録済みの飼い犬の予防接種を動物病院等で受けた場合も、注射証明書を持参のうえ、住民課にて注射済票の交付を受けてください。

●手数料●

- 犬の登録（鑑札交付）
1件 3,000円
- 狂犬病予防注射済票交付
1件 550円



年金をあきらめていた皆様へ

年金を受け取るために必要な期間（保険料納付済等期間）が10年に短縮され、これまで年金を受けることができなかつた方も年金が受給できる可能性があります。

●何が変わるのか？

年金を受け取るために必要な期間（保険料納付済等期間）を25年から10年に短縮します。

●対象者は誰か？

既に65歳の方で、年金を受け取るための期間（保険料納付済等期間）が10年以上の方が対象になります。

※対象者の方には平成29年2月末～平成29年7月までの間に日本年金機構から「年金請求書」を順次お送りする予定です。

●手続きは必要か？

日本年金機構から「年金請求書」が届きましたら、必要事項をご記入の上、必要書類と併せて、小倉南年金事務所や街角の年金相談センターまでお持ちください。

●いつから受給できるか？

既に65歳以上の方で、保険料納付等期間が10年以上の方は、平成29年9月分を10月にご指定の口座へ年金をお振込みします。

（以降、2ヵ月分の年金を偶数月にお支払いします。）

公的年金等の源泉徴収票について

老齢給付の受給者に送付しています

国民年金、厚生年金保険などの公的年金等の老齢・退職年金は、所得税法で「雑所得」とみなされ、所得税が課せられます（障害年金・遺族年金は課税されません。）。

公的年金等の支払者は、所得税が老齢年金等から源泉徴収されたか否かにかかわらず、老齢年金等を受けている方々全員に「公的年金等の源泉徴収票」を作成し、1月31日までに送付しています。

源泉徴収票を紛失したときなどは

万一、源泉徴収票を紛失された場合や未着の場合には、日本年金機構のねんきんダイヤル、又は小倉南年金事務所において源泉徴収票の再交付の受付を行っています。

ねんきんダイヤル

☎0570-05-1165

小倉南年金事務所 お客様相談室 ☎093-471-8873

◎受付時間：月～金曜日 午前8時30分～午後5時15分（祝日は除く）



確定申告の際に必要

この源泉徴収票は、確定申告の添付書類として必要となりますので大切に保管してください。

年金の請求・相談は「街角の年金相談センター中津」で

吉富町の方も年金についての請求・相談は「街角の年金相談センター中津」で、出来ます。ご利用の際は、必ず電話で予約してください。

■場 所 中津市役所 別棟2階

■時 間 午前8時30分～午後5時15分（土、日、祝日、年末年始を除く）

■業務内容 厚生年金保険・国民年金の年金請求手続き相談、各種届の受付等

●予約専用電話番号 ☎64-7990



～水の流れと水質について～

本町の水道水は幸子浄水場、別府浄水場で作られ、第2配水池（天仲寺小笠原公古墳付近）、第3配水池

（天仲寺公園内）に貯水され、第1配水池（別府浄水場）、第2配水池（さやの小児科前）と第3配水池（東病院前）から各家庭に送られています。

毎月、3つの配水系統の管末である高浜地区、界木地区、幸子地区の給水栓から水道水と、浄水場で塩素消毒される前の井戸水を採水し、水道法等の法令に基づいて水質検査を行います。

また、下水道に接続され

た家庭の生活排水は汚水中継ポンプ場を経由して吉富クリーンセンターに送られています。

これらの生活排水も環境保全の観点から水道水と同様、下水道法等の法令により水質検査が義務づけられています。

水質検査結果については上下水道課に保管していますが、平成29年1月分からは吉富町のホームページに毎月掲載いたしますので、ご覧ください。



第1浄水場（別府浄水場）



第2浄水場（幸子浄水場）



第2配水池（小笠原公墓地付近）



第3配水池（天仲寺公園内）

2月は下水道事業受益者負担金
第3期分の納期です！

下水道受益者負担金の賦課対象となる方は納期限内に納めましょう。

※なお既に一括納付された方につきましては、納付の必要はありません。



「京築地区直売所出荷用野菜栽培講習会」開催のお知らせ

農産物直売所へ野菜を出荷している方を対象とした春夏野菜の栽培講習会を、京築普及指導センターの普及指導員を講師として下記日程で開催します。野菜栽培技術の向上や品揃えの充実、安全安心な農産物の増加を図ることを目的としています。農薬の適正使用や生産履歴の取り組みについての説明も行いますので、是非ご参加ください。

| 日 時 | 場 所 |
|---|-------------------------|
| 2月22日(水) □受付…午前 9時30分～ □講習…午前10時～正午 | JA福岡京築 豊前本店（豊前市大字荒堀500） |
| 2月22日(水) □受付…午後1時30分～ □講習…午後2時～4時 | 築上町中央公民館（築上町高塚756） |

■主催 京都地区・豊築地区農産物直売所合同会議
豊築地区農産物直売所連絡協議会

■問合せ 行橋農林事務所京築普及指導センター 地域振興課 地域係 ☎0930-23-4215

平成29年度第1回県営住宅入居者募集

■募集住宅

県内に所在する県営住宅（募集対象団地、募集戸数等詳細については募集案内書をご覧ください。）

■募集案内書配布期間及び申込受付期間

2月27日（月）～3月7日（火）（申込み手数料は不要）

■募集案内書配布場所

県住宅供給公社県営住宅管理部管理課、公社管理事務所（福岡・北九州・筑後・筑豊）、公社管理事務所出張所（行橋・大牟田・直方・田川）、県県営住宅課、各地区県民情報コーナー（北九州・筑後・筑豊・京築）、県内の各市（区）役所及び町村役場、ほか

■問合せ 県住宅供給公社県営住宅管理部管理課

☎092-781-8029 FAX092-722-1181



福岡県自立相談支援事務所 (田川郡・京都郡・築上郡) 無料巡回相談会のご案内

福岡県は、生活に困っている人の自立を支援する相談窓口「福岡県自立相談支援事務所(田川郡・京都郡・築上郡)」を平成27年4月より開設しています。生活で困りごとを抱えている方を支援するため、相談支援員が本人の状態に応じて課題を整理し、必要な支援・手続きにつなぐなどの相談支援を実施します。

生活全般で困りごとがある方は、お気軽にご相談ください。

■日時 2月9日（木） 午前10時30分～午後0時30分まで

■相談会場所 あいあいセンター 多目的室 福岡県築上郡吉富町大字広津342番地

■対象者 田川郡・京都郡・築上郡にお住まいの方

■予約の方を優先します。 事前に下記までご連絡ください。

■予約・問合せ 暮らし・しごと・家計 困りごと相談室
行橋市宮市町2-8 ヘブンリービル1F ☎0930-26-7705

国民健康保険被保険者証の更新が近づいています

現在お持ちの被保険者証は、平成29年3月31日までの有効期限となっています。

前回の更新から簡易書留にて郵送していますが、4月1日からご使用できる被保険者全員分の被保険者証を3月下旬までに世帯主の方宛にお届けいたします。

ただし、国民健康保険税の滞納がある場合は、納税相談を実施した後に、通常より短い有効期限の被保険者証を窓口でお受け取りいただくこととなりますので、今一度、国民健康保険税の納め忘れがないかお確かめの上、未納がないようにしてください。

■問合せ 健康福祉課

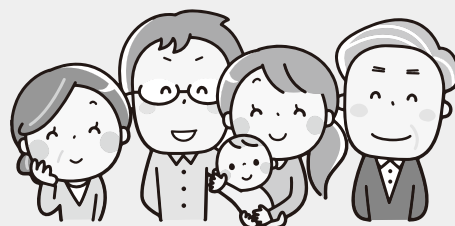

2月の物忘れ相談会のお知らせ

認知症はだれもがかかる可能性がある病気です。早期に治療を開始すれば病気の進行を遅らせ症状を軽くすることができますと言われています。

専門の臨床心理士が認知症に関する相談をお受けしますので、お気軽にご相談ください。

- 日時 2月14日(火)
午後1時30分～2時30分
- 場所 吉富あいあいセンター
- 臨床心理士 喜之道クリニック
臨床心理士
- 相談料 無料

予約制です。希望される方は前日(13日)までに吉富町地域包括支援センターに申込みをしてください。

あいあい喫茶を開催しています

触れあい・支えあい・助けあい・和みあい・
とたくさんの **愛** があふれた喫茶(居場所)です。

認知症や認知症の介護のことなど困っていることはありませんか。

同じような悩みを持っている方たちが集まり、情報交換や様々な体験を話す場です。心の疲れを癒しませんか。

家族の方だけでなく、だれでもくつろげる場所です。

あいあい喫茶に来てみませんか。

- 日時 2月8日(水)・22日(水)
午前10時から1時間程度
- 場所 老人福祉センター 一階サロン室
- 対象者 認知症の当事者や家族の方など
- 内容 香りでリラックスしましょう
笑いの体操を一緒にしましょう

吉富中学校だより

吉富町外一市中学校組合教育委員が任命されました

中学校組合議会の同意を得て、平成28年12月8日付で中学校組合教育委員に戸田章さん(豊前市教育長)が再任され、戸成敦子さん(鈴熊)が新任されました。



戸田 章 委員



戸成 敦子 委員

教育委員会だより

「第14回キッズフェスティバルin吉富」開催!!

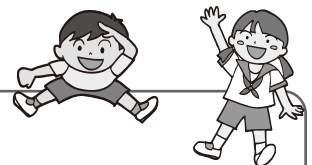

- 日時 3月4日(土)
午前9時40分～午後4時20分
(開場午前9時20分)
- 場所 吉富フォーユー会館ほか
- 主催 吉富キッズクラブ育成連絡協議会
- 共催 吉富町体育協会
- 問合せ 教育委員会

■事業概要

●各種体験コーナーや共同制作

陶芸体験・お茶会・スポーツアトラクション・木工体験コーナーのほか、神楽の衣装を着て写真が撮れる記念撮影コーナーなどを実施します。

●ステージ発表や食事の無料配布

各種団体による演奏やダンス等の発表、キッズ「クッキング教室」によるカレーの無料配布を実施します。



BOOK

図書室からのお知らせ

図書室は
フォーユー会館
2階にあります。



新着図書のお知らせ

□一般書

- 『おんな城主直虎 前編』 森下 佳子
- 『三鬼』 宮部 みゆき
- 『声なき蟬』上・下 佐伯 泰英
- 『ダーリンは71歳』 西原 理恵子
- 『心の嵐を青空に』 美輪 明宏
- 『ナンバー1』 白鵬 翔
- 『なんでも自分で修理する本』 他

□児童書

- 『にゃんぼー!』 宮内 健太郎
- 『ありえる?ありえない!?「もしも」の世界』
- 『すなばばば』 鈴木 のりたけ 他

今月の
ピックアップ

『ゼロからやりなおし! 日本史見るだけノート』

著/小和田哲男(監修) 出版/宝島社

摂関政治ってなんだっけ? 鎖国中も実は外交してた? 日本史の流れを大まかに分かりやすく一気に学びなおすため、人類の日本上陸からTPPまでの日本史を、イラストを用いて視覚的・直感的に理解できるよう解説する。



月間ランキング 12月分

一般書

- 1位 毎日かあさん13 西原 理恵子
- 2位 コンビニ人間 村田 沙耶香
- 3位 羊と鋼の森 宮下 奈都
- 4位 おんな城主直虎 森下 佳子
- 5位 キミがお嫁に行くまでは。 のぼら
- 6位 びんぼう草 群 ようこ
- 7位 旬の味手帖 秋と冬
- 8位 ただ生きていく、それだけで素晴らしい 五木 寛之
- 9位 きょうの猫村さん9 ほし よりこ
- 10位 ドナ・ピボラの爪 宮本 昌孝

児童書

- 1位 ゴジラ大怪獣パーフェクト超百科
- 2位 10ねこ 岩合 光昭
- 3位 クリスマスのおぼけ せな けいこ
- 4位 もうあかん! 岡田 よしたか
- 5位 でてくるでてくる 岩田 明子
- 6位 おしりだよ 乾 栄里子
- 7位 いちばーんのり おかい みほ
- 8位 ひげらっぱ ザ・キャビンカンパニー
- 9位 コロケできました 彦坂 有紀
- 10位 かあさんのまほうのかばん よこみち けいこ

Event News

フォーユー会館催し物ご案内

2月

2/10

金

春を呼ぶ 名曲の贈り物 佐久間 聡ヴァイオリンコンサート

- 開場/18:30 開演/19:00
- 入場料/●前売り 一般2,500円
小・中・高校生1,500円
- 当日 一般2,800円
小・中・高校生1,600円
- 問合せ/circle ねこの手
☎080-8369-8427

2/12

日

カラオケ寿会 2017新春発表会

- 開場/9:00 開演/9:40
- 入場料/900円
- 問合せ/稲尾 公規 ☎090-3668-3957

2/26

日

カラオケハッピー歌謡祭

- 開場/9:00 開演/9:30
- 入場料/無料
- 問合せ/窪田 チカ子 ☎25-0908

絵本の読み聞かせ

『おはなし会』



町内在住の未就学児を対象に絵本の読み聞かせを行います。

紙芝居や手遊び歌などをおりませながらの楽しい時間を親子で一緒にお過ごしください。

参加費は無料です。

■日 時 2月15日(水)
午前10時30分から(30分程度)

■場 所 吉富町子育て支援センター

■内 容 くまさんおでかけ
のびのびおおかみ
とりかえっことりかえっこ
など

平成29年度吉富町奨学金奨学生募集

◆貸付対象者（次の要件を満たすことが必要です。）

- 奨学金受給申請者又は保護者等が本町に2年以上在住し、他の奨学金を受けていない者
- 高等学校又は大学等に進学又は在学する者で、学費に困窮している者

◆奨学金の貸付金額

| 学校等 | 貸付月額（1人月額） |
|-----------------------------|------------|
| 大学・短大・高専（4年生以上） 専修学校専門課程 | 45,000円 |
| 高校・高専（3年生以下） 専修学校高等課程 | 18,000円 |

※専修学校は修学年限2年以上の高等課程及び専門課程で文部科学省令によるものに限りません。

※奨学金の貸付期間は、学校の正規の修業期間です。

◆申請時に必要なもの（事前に教育委員会に申請書類を取りに来てください。）

- 受給申請書（各自直筆で記入したもの）
- 学校長の推薦書（在学又は卒業校のもの）
- 受給申請者の本籍・続柄記載（世帯全員）の住民票（マイナンバーは必要ありません。）
- 在学又は卒業学校の学業成績証明書
- 在学証明書又は入学許可証明書（合格通知）の写し ●家庭の状況調査書
- 連帯保証人の住民票（本籍・続柄・マイナンバーは必要ありません。）、納税証明書（住民税、固定資産税）、所得証明書

◆連帯保証人について

下記の要件を満たす連帯保証人（保護者（法定代理人）、保護者以外の連帯保証人）が必要です。

- 吉富町、豊前市、上毛町及び中津市に居住し、奨学金の支出の属する年度の前年度において住民税及び固定資産税を納付している者であること。（滞納者、未納者は不可）
- 同一年度に本町における他の奨学生の連帯保証人を兼ねていないこと。ただし、保護者の連帯保証人が同一世帯の奨学生の連帯保証人である場合を除く。
- 吉富町議会議員及び吉富町職員でないこと。ただし、奨学生の保護者である場合を除く。
- 保護者以外の連帯保証人は、奨学生の同一世帯の方を除く。

◆申請後

- 1 審議会において貸付者を決定し、貸付決定の有無の通知を後日行います。
- 2 貸付決定を受けた方は、貸付決定後、借用証書、誓約書、連帯保証人2名分の印鑑証明書、振込口座の指定用紙を提出していただく必要があります。

※保護者以外の連帯保証人の方へは、借用証書等を受領後、書面で連帯保証内容の意思確認を別途いたします（連帯保証内容の意思確認ができない場合、貸付決定が取り消されることがあります。）。

◆奨学金の貸し付け

貸付金は原則として毎月奨学生の本人口座へ直接振り込みます。

（4月分と5月分は5月に合算支給します。）

◆奨学金の返還

卒業の翌年から半年賦（6月と12月）で貸付期間の2倍の期間で返還していただきます。

納期限までに返還されない場合、督促手数料及び延滞金が発生することがあります。

◆申込締切／3月31日（金） 午後5時15分

◆問合せ・申込み／教育委員会

こころの健康づくり講演会

物質の豊かさではなく、こころの豊かさが求められています。こころの豊かさを実現するヒントについて吉崎先生が詳しくお話しします。たくさんのご参加をお待ちしています。

- ◆日時 3月8日(水)
午後2時～3時30分(質疑応答も含まれます。)
- ◆会場 吉富あいあいセンター 多目的室
- ◆内容 講演「こころ豊かに生きるには」
講師 北九州市立大学 名誉教授(元学長) 吉崎泰博先生
- ◆参加料 無料



申込み不要

パパママ学級のお知らせ

妊婦さんとその家族を対象にパパママ学級を開催いたします。妊娠中を健やかに過ごし、安心して赤ちゃんを迎え育てるために参加してみませんか？妊婦さんだけの参加や新婚さんも大歓迎です。託児が必要な方はご相談ください。

- ◆対象者 妊婦さんとその家族
- ◆日時 2月26日(日) 午前10時～12時
- ◆場所 吉富あいあいセンター
- ◆内容 妊婦の健康管理、マタニティライフを健やかに過ごすポイント、沐浴体験(希望者)、妊婦体験(希望者)等
母子健康手帳
- ◆持ってくるもの 無料
- ◆参加料 5組(定員になり次第締め切ります。)
- ◆定員 2月20日(月)まで
- ◆申込み

《前回の様子》

沐浴・妊婦体験を通して、楽しく学習しました。



2月 今月の健康案内

場所:吉富あいあいセンター

| | | | | | |
|-------|-------------------------------|-------------|-------|-----------------------|-------------|
| 2日 木 | 赤ちゃん広場 | 10:00~12:00 | 22日 水 | 乳児健診 | 13:30~14:15 |
| 6日 月 | 健康相談 | 10:00~12:00 | | 栄養改善教室① | 9:30~11:30 |
| 9日 木 | こころのリハビリ教室 『ひだまり』 | 10:00~12:00 | 23日 木 | 赤ちゃん広場 | 10:00~12:00 |
| 10日 金 | 運動教室① | 13:30~15:30 | | 健康講座② ロコモと骨粗鬆症について | 14:00~15:30 |
| 13日 月 | 健康相談 | 10:00~12:00 | 24日 金 | 栄養相談【予約制】 | 10:00~12:00 |
| 14日 火 | 離乳食教室(初期) | 10:30~12:00 | | 運動教室② | 13:30~15:30 |
| 16日 木 | 健康講座① 口腔ケアで健康づくり~8020運動スメ~ | 13:30~14:30 | 26日 日 | パパママ学級 | 10:00~12:00 |
| 17日 金 | 1歳6か月児健診 | 13:30~14:15 | 27日 月 | 健康相談 | 10:00~12:00 |
| 20日 月 | 健康相談 | 10:00~12:00 | | | |

今月の健康標語

身につけよう 手洗いうがいはみがきも

吉富小学校 山下 尚也

**栄養
ひとくち
メモ**

特定保健用食品(トクホ)も 正しく知っていますか?

最近、「この食品はトクホです。食後の血糖値が気になる方に適しています。」などと宣伝されているのをよく見かけます。健康ブームの今、このような商品を買って求める方も多いと思います。健康に関心があるのは良いことですが、その効果を過度に期待して多量摂取したことで体調不良になった、摂取していることに安心してこれまでの食生活を改善しない人がいるのも事実です。トクホの中にもいくつか種類がありますが、今回は最もよく宣伝されている基本的な特定保健用食品についてとりあげます。

特定保健用食品(トクホ)とは

特定保健用食品は、健康の維持増進に役立つことが科学的根拠に基づいて認められ、「コレステロールの吸収をおだやかにする」などの表示が許可されている食品です。表示されている効果や安全性については国が個別の食品ごとに審査を行い、消費者庁が許可しています。許可を受けた食品でなければ右の特定保健用食品のマークはつけられません。ただし、トクホでもその利用目的、方法、摂取量に配慮しなければその効果を期待することはできません。トクホを活用する際はパッケージの表示をきちんと確認しましょう。



◆特定保健用食品(トクホ)の表示例

※架空の商品です。

☆☆乳酸菌が生きのまま腸まで届き、腸内環境を改善

よしとみヨーグルト

消費者庁許可 特定保健用食品

「**食生活は、主食、主菜、副菜を基本に、食事のバランスを。**」

- 種類別名称:はつ酵乳 無脂乳固形分:○% 乳脂肪分:○%
- 原材料名:生乳、乳製品、砂糖、高果糖液糖、乳たんぱく
- 内容量:120g
- 賞味期限:フタに記載
- 保存方法:要冷蔵10℃以下
- 製造者:□□株式会社
- 製造所所在地:福岡県築上郡古富町大字△△

<栄養成分表示> 1個(120g)あたり

| | |
|-------|--------------|
| 熱量 | 100kcal |
| たんぱく質 | 4.3g |
| 脂質 | 3.6g |
| 炭水化物 | 12.5g |
| 食塩相当量 | 0.1g |
| カルシウム | 144mg |
| 関与成分 | ☆☆乳酸菌100億個以上 |



※表面に水分が出る場合がありますが、これは乳清(牛乳の栄養成分の一部)ですので安心してお召し上がりください。

<許可表示> — **A**

よしとみヨーグルトには生きのまま腸内に到達する☆☆乳酸菌が含まれているため、良い菌を増やし悪い菌を減らして、腸内の環境を改善し、おなかの調子を整えます。

<1日当たりの摂取目安量> — **C**

1日当たり1個(120g)を目安にお召し上がりください。

<摂取する上での注意事項> — **D**

本品は、多量摂取により疾病が治癒したり、より健康が増進するものではありません。1日の摂取目安量を守ってください。



特定保健用食品(トクホ) ここがポイント!

A 特定保健用食品の許可マークと許可表示を確認。

トクホとして許可を受けた食品には、許可マークがつけられ、その食品中の成分の効果は許可表示で確認できます。様々な健康食品が出回っていますので必ず確認しましょう。

B トクホに頼る前にまずは普段の食生活を見直し、改善する! バランスのよい食事が大切。

健康の維持増進の基本は「決まった時間に栄養バランスのとれた食事をする・適度な運動・休養」です。トクホは健康の維持増進に役立つための食品ですが、まずはこれらの生活習慣を整えたくて活用しなければ意味がありません。

C 目安量をよく確認!

トクホには1日当たりの摂取目安量が記されています。必ず確認し、守りましょう。

D 注意事項をよく読んで。トクホは食品であり、治療を目的とした医薬品ではない。

トクホはあくまでも食品です。「これさえ食べれば大丈夫」とその効果に過度な期待をして、医師から処方された薬を中断する人もいます。すると、治療が遅れたり、病気の悪化につながります。またトクホの中には「治療中の方は医師に相談の上～」と記載されているものもありますので治療中の方はより注意が必要です。

平成29年度 小学校就学予定のお子様をお持ちの保護者の方へ 麻疹風しん予防接種(第2期)はお済みですか？

麻疹(はしか)や風しんの流行を予防するため、就学前の年齢のお子さんは麻疹風しん予防接種(第2期)を接種します。未接種の方は体調の良い時に早めに接種を受けましょう。
(平成28年4月以降、既に1回接種が済んでいる方は、必要ありません。)

- ◆対象者 平成22年4月2日から
平成23年4月1日生まれの方
- ◆接種期限 平成29年3月31日まで
- ◆接種料金 無料(期限を過ぎると全額自己負担)

◆町内実施医療機関 必ず事前に電話予約をしてください。
(接種日・時間等は医療機関にお問い合わせください。)

| 医療機関名 | 電話番号 |
|-----------|---------|
| いまとみクリニック | 24-8688 |
| さやの小児科 | 24-4152 |
| 唐原内科クリニック | 22-0782 |
| 中山内科医院 | 23-5623 |
| 東病院 | 22-2219 |

※右記の医療機関以外で福岡県予防接種広域化事業に加入している医療機関でも接種することができます。
※その他、四種混合・日本脳炎・不活化ポリオは90ヶ月未満までしか接種できませんので、必要回数の接種を済ませているか確認し、未接種の方は早めに接種しましょう。

メンタルヘルス運動教室に参加しませんか？

最近なんとなく身体がだるい、疲れがとれない、やる気が出ずに落ち込むことが時々あると感じている方はいませんか？
ストレスを和らげ、肩こりや腰痛に効果的な運動をご紹介します。
どなたでも参加できますので、お気軽に参加してください。



- ◆日時 3月10日(金) 午前10時～11時30分
- ◆場所 吉富あいあいセンター
- ◆内容 「疲れとストレスを和らげる運動について」(講話と運動実習)
講師 メンタルヘルス運動指導士 渡辺 玲子先生
- ◆参加費 無料 ◆申込み 3月6日(月)まで

※動きやすい服装、飲み物、タオルをご持参ください。

社会福祉協議会より

問 社会福祉協議会 ☎23-5400

買い物やゴミ出し等で、困っていませんか

吉富町社会福祉協議会では、地域の高齢者が住み慣れた町で自立した在宅生活が維持できるよう、軽微な日常生活上の支援を行います。

- ◆利用対象者
 - 介護保険法に規定する要支援状態区分が要支援1又は要支援2の方
 - 厚生労働省が定める基本チェックリストの判定結果によって、要支援1又は要支援2の認定を受ける方と同等の状態であると判断される方
- ◆サービスの内容 ※吉富町地域包括支援センターが作成する、支援計画により実施します。
 - 買い物の代行、買い物の同行(公共交通機関を利用)、ゴミ出し、布団干し
- ◆利用時間
 - 月曜日～金曜日(祝日は除く)、午前9時～午後5時までの1時間以内
- ◆利用料金 ※公共交通機関を利用した場合は、その実費が別途必要です。
 - 30分未満・・・150円 ○30分以上1時間未満・・・300円
- サービスについての問合せ
 - ・吉富町地域包括支援センター(あいあいセンター内) ☎26-1192
 - ・吉富町社会福祉協議会(吉富町老人福祉センター内) ☎23-5400



平成29年度吉富町臨時職員登録募集のお知らせ

吉富町では臨時職員登録者を次のとおり募集します。雇用については、臨時職員を必要とするときに行うもので、必ず雇用するものではありません。

◆応募資格等

(1)年齢

保育士 昭和27年4月2日以降に生まれた方
 用務員 昭和27年4月2日以降に生まれた方
 上記職種以外 昭和32年4月2日以降に生まれた方
 ※高校卒業以上又は平成29年3月31日までに卒業見込みの方

(2)資格免許等

パソコンでワード・エクセルなどの基本操作ができる方
 (給食調理員及び用務員は除く。)
 保育士……………保育士資格取得者
 給食調理員…申込者が雇用予定数を超えた場合は、
 調理師免許等の資格保有者を優先します。
 用務員……………草刈機の使用及び木工作業ができる方

(3)募集職種及び業務内容

・事務職……………町又はその他町の出先機関等で事務職員として勤務

・保育士……………吉富こどもの森で町保育士の補助として勤務
 ・給食調理員…吉富こどもの森又は吉富小学校で給食等の調理員として勤務
 ・学校事務……………吉富小学校で学校事務として勤務
 ・用務員……………吉富小学校で校内及び学校周辺の環境整備及び施設、備品の修繕等の業務並びにその他校内での作業全般に従事(炎天下等で作業することがあります。)

(4)申込期間 2月1日(水)～28日(火)

(土曜日・日曜日、祝日は除く。)

(5)申込方法

申込用紙(役場総務課に用意しています。)に必要事項を記入の上、履歴書及び資格免許証の写を添えて役場総務課に提出してください。(郵送可。ただし、書類完備の上、平成29年2月28日(火)必着)

◆雇用予定数(吉富町) 雇用予定数及び賃金については、あくまで現在の予定であり、予算の都合等により変更になる場合があります。

| 職種 | 雇用予定数 | 賃金 | 勤務時間 | 勤務場所 |
|---------------|-------|----------|---|-------------|
| 事務職 | 未定 | 7,000円/日 | 午前8時30分～午後5時15分 | 吉富町役場又は出先機関 |
| 保育士 常勤 | 7名 | 7,500円/日 | 午前8時30分～午後5時15分 ※早出、遅出勤務あり ※土曜日の勤務あり | 吉富こどもの森 |
| 保育士 短時間 週6日勤務 | 1名 | 2,904円/日 | 午前7時～午前10時 ※土曜日勤務 | |
| 保育士 日々雇用 | 9名 | 7,500円/日 | 午前8時30分～午後5時15分 ※土曜日の勤務あり | |
| 給食調理員 常勤 | 1名 | 7,000円/日 | | |
| 〃 日々雇用 | 数名 | 7,000円/日 | | |
| 学校事務 週4日勤務 | 1名 | 3,612円/日 | 午前8時15分～午後0時15分 | 吉富小学校 |
| 給食調理員 週5日勤務 | 1名 | 3,612円/日 | 午前8時15分～午後0時15分 | |
| 給食調理員 週1～2日勤務 | 3名 | 7,000円/日 | 午前8時15分～午後4時45分 | |
| 用務員 週2日勤務 | 1名 | 7,000円/日 | 午前8時15分～午後4時45分 | |

※別途通勤手当あり。ただし、通勤距離に応じて町の基準により支給します。

平成29年度吉富町外一市中学校組合臨時職員等 登録募集のお知らせ

吉富町外一市中学校組合では臨時職員等登録者を次のとおり募集します。雇用については、臨時職員等を必要とするときに行うもので、必ず雇用するものではありません。

◆応募資格等

(1) 年齢

昭和32年4月2日以降に生まれた方で、高校卒業以上又は平成29年3月31日までに卒業見込みの方

(2) 申込期間

2月1日(水)～28日(火) ※土・日曜日、祝日は除く。

(3) 申込方法

申込用紙(フォーユー会館内中学校組合に用意しています。)に必要事項を記入の上、履歴書及び資格免許証の写しを添えて中学校組合(フォーユー会館内事務局)に提出してください。(郵送可。ただし、書類完備の上2月28日(火)必着)

◆雇用予定数(雇用予定数及び賃金については、あくまで現在の予定であり、予算の都合等により変更になる場合があります。)

| 職種 | 雇用予定数 | 賃金 | 勤務場所及び勤務時間 | 資格免許等 | |
|---------------------------|-------|----------|--|---------------------------|--------------------------------------|
| 学校司書 週2日程度 | 1名 | 7,500円/日 | 吉富中学校 午前8時10分～午後4時40分 | 司書又は司書補の資格取得者 | |
| 給食調理員 常勤 | 3名 | 7,000円/日 | | | 申込者が雇用予定数を超えた場合は、調理師免許等の資格保有者を優先します。 |
| 給食調理員 週3日程度 | 3名 | | | | |
| 給食調理員 日々雇用 | 1名 | | | | |
| 事務職 週4日 ※中学校組合事務及び学校事務 | 1名 | 7,000円/日 | 吉富中学校 週3日程度 午前8時10分～午後4時40分 中学校組合 週1日程度 午前8時30分～午後5時15分 | パソコンでワード・エクセルなどの基本操作ができる方 | |

※別途通勤手当あり。ただし、通勤距離に応じて中学校組合基準により支給します。

吉富中学校生徒指導支援員及び特別支援学級支援補助員 募集のお知らせ

吉富町外一市中学校組合では、臨時職員を次のとおり募集します。

【吉富中学校生徒指導支援員】

募集人数 1名

雇用期間 平成29年4月1日～平成30年3月31日

勤務時間 午前8時10分～午後4時40分

休日 土・日曜日・祝日等、学校休業日

※学校行事によって休日の変更あり

賃金 月額14,000円

(別途、通勤手当あり。ただし、通勤距離に応じて中学校組合の基準により支給します。)

年齢 昭和32年4月2日以降に生まれた方で、高校卒業以上又は平成29年3月31日までに卒業見込みの方
吉富中学校の生徒指導対応及び学習支援

業務内容 小学校又は中学校教員免許を有する方又は

資格 平成29年3月31日までに取得見込みの方

【吉富中学校特別支援学級支援補助員】

募集人数 1名

雇用期間 平成29年4月1日～平成30年3月31日

勤務時間 午前8時10分～午後4時40分

休日 土・日曜日・祝日等、学校休業日

※学校行事によって休日の変更あり

賃金 月額7,000円

(別途、通勤手当あり。ただし、通勤距離に応じて中学校組合の基準により支給します。)

年齢 昭和32年4月2日以降に生まれた方で、高校卒業以上又は平成29年3月31日までに卒業見込みの方

業務内容 特別支援学級等特別な支援を要する生徒の教育活動上の支援補助

資格 ・特別支援教育の知識や経験がある方
・福祉・介護等の現場経験を有する方
・上記いずれかと同等の経験又は能力を有すると組合教育委員会が認めた方

◆応募方法

ハローワークにて申し込みを行い、その後、ハローワークの紹介状と履歴書、免許状の写し(生徒指導支援員のみ)を持参又は郵送

◆申込締切

2月28日(火)午後5時15分まで ※郵送の場合は必着

◆選考方法

書類審査及び面接

◆問合せ

吉富町外一市中学校組合(吉富フォーユー会館内) ☎23-5006

教育委員会では次のとおり文化財専門臨時職員等を募集します。

【文化財専門員】

- 業務内容** 文化財保護事務全般
- 募集人員** 1名
- 任用期間** 平成29年4月1日～平成30年3月31日
- 勤務日数** 週5日勤務
- 勤務時間** 午前8時30分～午後5時15分
- 報酬** 月額225,000円
(別途、通勤手当があります。ただし、通勤距離に応じて町の基準により支給します。)

- 応募資格** ・学校教育法に定める大学若しくは大学院で考古学を専攻し、卒業(修了)した者(平成29年3月31日までに卒業(修了)見込みの者を含む。)又はこれと同程度の専門知識を有する者
- ・埋蔵文化財の発掘調査及び報告書作成の経験を有する者

【埋蔵文化財発掘作業員(登録)】

- 業務内容** 遺跡の試掘確認調査及び本調査における発掘作業
- 募集人員** 20名程度
※作業員名簿に登録し、調査時に必要人数を配置します。
- 任用期間** 平成29年4月1日～平成30年3月31日
- 勤務日数** 任用期間内で、調査の必要が生じた場合において教育委員会が指定する日(日数)とします。
- 勤務時間** 午前9時から午後5時までを標準とし、教育委員会が指定する時間とします。ただし、調査現場の事情によっては、夜間に調査を行う場合があります。

- 報酬** 月額6,300円または時間給900円
(別途、通勤手当があります。ただし、通勤距離に応じて町の基準により支給します。)
※午後10時から午前5時までは時間給1,125円
- 応募資格** 不問。ただし、応募者多数の場合は経験者を優先します。

応募方法

- ①応募申請書に必要事項を記入し、履歴書(市販のもの)及び応募資格を有することが確認できる書類(コピー可)を添付のうえ、フォーユー会館窓口を持参または郵送(2月28日必着)してください。
- ②持参する場合は、土日祝日を除く午前8時30分から午後5時15分までの間にお持ちください。
- ③応募申請書は、フォーユー会館窓口で配布します。

- ◆申込締切…………… 2月28日(火) 午後5時15分まで
- ◆選考方法…………… 「文化財専門員」は書類審査と面接により、「埋蔵文化財発掘作業員」は書類審査により選考します。
- ◆問合せ・申込み… 教育委員会 ☎22-1944

教育委員会では次のとおり図書司書等を募集します。

【図書司書・図書整理員】

- 業務内容** ・図書司書…… 図書の選定、整理及び貸出等の業務
- ・図書整理員…… 図書室整理、貸出等の業務
- 年齢要件** 昭和32年4月2日以降に生まれた者
※高校卒業以上又は平成29年3月31日までに卒業見込みの者
- 応募資格** パソコンでワード・エクセル等の基本操作ができる者
・図書司書…… 司書の資格を有する者

- 申込締切** 2月28日(火)午後5時15分まで
(土・日曜日、祝日は除く。)
※郵送の場合は、書類完備の上必着
- 申込方法** 申込用紙(フォーユー会館内教育委員会に用意しています。)に必要事項を記入の上、履歴書及び資格免許証の写しを添えて町教育委員会に提出してください。
(郵送可。ただし、書類完備のうえ2月28日必着)
- 選考方法** 書類審査と面接により選考します。

◆雇用予定数(雇用予定数及び賃金については、あくまで現在の予定であり、予算の都合等により変更になる場合があります。)

| 職種 | 雇用予定数 | 賃金 | 勤務日数・時間 | 勤務場所 |
|-------|-------|----------|------------------------|--------------|
| 図書司書 | 1名 | 7,500円/日 | 概ね週4日勤務 午前8時30～午後5時15分 | 吉富フォーユー会館図書室 |
| 図書整理員 | 1名 | 7,000円/日 | 概ね週2日勤務 午前8時30～午後5時15分 | 吉富フォーユー会館図書室 |

(別途、通勤手当あり。ただし、勤務距離に応じて町の基準により支給します。)

- ◆問合せ・申込み 教育委員会 ☎22-1944

教育委員会では次のとおり臨時職員を募集します。

【吉富小学校学習支援員】

- 募集人数** 1名
- 雇用期間** 平成29年4月1日～平成30年3月31日
- 勤務時間** 午前8時15分～午後4時
- 休日** 土・日曜日・祝日等、学校休業日 ※学校行事によって休日の変更あり
- 賃金** 日額14,000円
(別途、通勤手当あり。ただし、通勤距離に応じて町の基準により支給します。)

- 年齢要件** 昭和32年4月2日以降に生まれた者(学生不可)
- 業務内容** 吉富小学校学習支援室の運営
- 資格** 小学校あるいは中学校教員免許を有する者又は平成29年3月31日までに取得見込の者

【吉富小学校学習支援補助員】

- 募集人数** 3名
- 雇用期間** 平成29年4月1日～平成30年3月31日
- 勤務時間** 午前8時15分～午後4時45分
- 休日** 土・日曜日・祝日等、学校休業日 ※学校行事によって休日の変更あり
- 賃金** 日額7,000円
(別途、通勤手当あり。ただし、通勤距離に応じて町の基準により支給します。)

- 年齢要件** 昭和32年4月2日以降に生まれた者(学生不可)
※高校卒業以上又は平成29年3月31日までに卒業見込みの者
- 業務内容** 吉富小学校特別支援学級及び普通学級での児童補助業務
- 資格** 資格等は特に必要としませんが、福祉、看護関係の専門的な学業を修了した者あるいは特別支援教育、福祉及び看護関係業務に従事経験がある者

【地域活動指導員】

- 募集人数** 1名
- 雇用期間** 平成29年4月1日～平成30年3月31日
- 勤務時間** 午前8時30分～午後5時15分
- 勤務日数** 週5日 ※土・日勤務の場合あり
- 賃金** 日額7,000円
(別途、通勤手当あり。ただし、通勤距離に応じて町の基準により支給します。)

- 年齢要件** 昭和32年4月2日から平成11年4月1日までに生まれた者(学生不可)
- 業務内容** ①青少年(一部成人含む。)を対象とした生活体験・社会体験・スポーツ活動・文化活動などの企画・運営に関する業務
②関係団体との連絡・調整や育成支援に関する業務

応募方法

- ◆提出書類…………… ①応募申請書 ②履歴書(市販のもの)
③企画想定書(地域活動指導員のみ)
④免許状の写し(吉富小学校学習支援員のみ)
※①と③は吉富フォーユー会館窓口に用意しています。
- ◆申込締切…………… 2月28日(火)まで
※郵送可。ただし、提出書類完備の上、提出期限必着
- ◆選考方法…………… 書類審査及び面接
- ◆問合せ・申込み… 教育委員会 ☎22-1944



吉富町では次のとおり嘱託職員を募集します。

【管理栄養士】

- 業務内容 住民への栄養指導、栄養相談
- 募集人員 1名
- 任用期間 平成29年4月1日～平成30年3月31日
- 勤務時間 午前8時30分～午後4時
- 休日 原則として土曜日・日曜日・祝日・年末年始

- 報酬 月額185,800円 社会保険、雇用保険有り
(別途通勤手当あり。ただし、通勤距離に応じて町の基準により支給します。)
- 勤務場所 吉富あいあいセンター(吉富町保健センター)
- 応募資格 管理栄養士免許を有し、管理栄養士としての実務経験があり、普通自動車免許を有する方

【保健師、看護師、社会福祉士、介護支援専門員】

- 業務内容 高齢者の介護予防や各種介護医療サービス利用に関する相談
- 募集人員 2名
- 任用期間 平成29年4月1日～平成30年3月31日
- 勤務時間 午前8時30分～午後4時
- 休日 原則として土曜日・日曜日・祝日・年末年始
- 報酬 月額200,000円～225,000円
社会保険、雇用保険有り
(別途通勤手当あり。ただし、通勤距離に応じて町の基準により支給します。)

- 勤務場所 吉富町地域包括支援センター(吉富町保健センター)
- 応募資格 下記のいずれかに該当し、実務経験があり、普通自動車免許を有する方
①保健師の資格を有する方
②看護師の資格を有する方
③社会福祉士の資格を有する方
④介護支援専門員の資格を有する方

応募方法

- ◆提出書類…………… ①応募申請書 ②履歴書(市販のもの) ③免許証の写し
※①は吉富あいあいセンターに用意しています。
- ◆申込締切…………… 2月28日(火)午後5時15分
- ◆選考方法…………… 書類審査及び面接
- ◆問合せ・申込み…… 吉富あいあいセンター ☎23-9900

※予算の都合等で雇用できない場合があります。

平成29年度吉富町子育て支援センター臨時職員等募集のお知らせ

吉富町では、子育て支援センター臨時職員等を次のとおり募集します。

◆募集資格等

- (1)年齢
子育て支援指導員補助員…昭和32年4月2日以降に生まれた者
放課後児童支援員補助員…昭和27年4月2日以降に生まれた者
※高校卒業以上又は平成29年3月31日までに卒業見込みの者
- (2)資格免許等
子育て支援指導員補助員…保育士または幼稚園教諭資格取得者
放課後児童支援員補助員…保育士資格等の資格保有者を優先

(3)募集職種及び業務内容

- 子育て支援指導員補助員…子育てイベントの企画、実施及び子育ての相談等
- 放課後児童支援員補助員…放課後児童クラブ(学童保育)での児童の生活指導等

- (4)申込期間 平成29年2月1日(水)～28日(火)
(土・日曜日、祝日は除く)

(5)申込方法

申込用紙(役場健康福祉課に用意しています。)に必要事項を記入の上、履歴書及び資格免許証等の写を添えて町(健康福祉課)に提出してください。(郵送可。ただし、書類完備の上、2月28日必着)

◆雇用予定数(雇用予定数及び賃金については、あくまで現在の予定であり、予算の都合等により変更になる場合があります。)

| 職種 | 雇用予定数 | 賃金 | 勤務時間 |
|--------------------|-------|---------------------------------|--|
| 子育て支援指導員補助員(週3日程度) | 2名 | 7,500円/日 | 午前8時30分～午後5時15分 |
| 放課後児童支援員補助員(日々雇用) | 数名 | ・有資格者 968円/時間 ・その他の者 903円/時間 | 午前8時～午後7時のうち 学校授業日…3時間程度 学校休業日…5～8時間程度 (土曜日、夏休み等) |

※別途通勤手当あり。ただし、通勤距離に応じて町の基準により支給します。

お知らせ

講座

職業訓練講座の開講 (豊前地区職業訓練協会)

【フォークリフト運転技能講習】

- 訓練期間 3月13日～16日(月～木)
- 場所 豊前地域職業訓練センター
(豊前市八屋1926番地)
- 対象者 未資格者
- 費用 受講料20,520円～32,400円
別途テキスト代必要
- 定員 30名

※その他、職長・安全衛生責任者教育、アーク溶接特別教育、アクセス基礎の講座を開講します。

※各講座とも定員になり次第締め切ります。

■申込み・問合せ

豊前地区職業訓練協会 ☎82-1511

平成28年度 豊前市外二町清掃施設組合 リサイクル講座受講生募集

- 講座名 布ぞうり作り
- 開催日
◎3月10日(金) 10:00～12:00
◎3月17日(金) 10:00～12:00
2回の講座で一つの作品を作ります。
- 募集人数 20名
※準備していただくもの ・はさみ
- 申込期間 2月6日(月)～24日(金)
- 申込み
豊前市外二町清掃センター
受付時間 8:30～16:30
☎82-2192

福岡県自立相談支援事務所のご案内

福岡県は、生活に困っている人の経済的自立を支援する「福岡県自立相談支援事務所(田川郡・京都郡・築上郡)を開設しています。

生活に困りごとや不安を抱えている場合は、まずは相談窓口にご相談ください。相談支援員が相談を受けて、どのような支援が必要かをあなたと一緒に考え、具体的な支援プランを作成し、寄り添いながら自立に向けた支援を行います。

- 対象者 町内にお住まいの方で、生活に困窮している人
- 事務所所在地 〒824-0008 行橋市宮市町2-8
ヘブンリービル1F
- ご相談受付時間 9:30～17:30
月曜日～金曜日(祝日も開所)
- 問合せ ☎0930-26-7705

募集

豊前市外二町清掃施設組合 臨時職員(アルバイト)の 登録者募集

- 業務内容 ごみ処理場(リサイクルセンター)での資源物の手選別作業等
- 資格 70歳未満の方
- 雇用 必要に応じて登録者の中から雇用
- 提出書類 履歴書(写真付)
フォークリフト運転技能講習、
小型車両系建設機械運転業務特別教育等の資格があれば記入
- 受付期間 2月1日～28日(その後も随時受け付け)
- 提出・問合せ 豊前市外二町清掃センター(ごみ処理場)
☎82-2192

相談

不動産に関する無料相談会

不動産に関するご相談・相続・税金などについて、弁護士・税理士・不動産相談員が応じます。事前申込みは不要です。直接、会場にお越しください。

- 日時 2月16日(木)
- 会場 行橋商工会議所
(行橋市中央1-9-50) ☎0930-25-2121
- 開設時間 10:00～16:00(受付は15:00まで)
- 受付 当日受付(事前申込み不要)
- 定員 なし
- 相談費用 無料
- 問合せ (公社)福岡県宅地建物取引業協会
☎092-631-1717

司法書士会 「相続登記はお済ですか月間」 無料相談会

福岡県司法書士会においては、2月を「相続登記はお済ですか月間」と定め、平日毎日、無料面談相談会を実施します。

お気軽にご相談ください。

- 日時 2月1日(水)～28日(火)
平日9:00～17:00
(土日祝日は除く)
- 場所 福岡県司法書士会会員事務所
※相談可能事務所はホームページに掲載
<http://www.fukuokashihoushoshi.net/event/detail/i/534/>
- 最寄事務所の紹介 相談可能事務所に直接又は司法書士総合相談センターにご連絡ください。
【司法書士総合相談センター】
☎0570-783-544(平日10:00～16:00)
☎092-722-4131(平日10:00～16:00)

在宅での食べる楽しみを支える連携

～食べる喜びをいつまでも～

高齢化が急速に進む中、高齢者の生活を支える在宅ケアの充実が求められます。

その中で、安心、安全な在宅療養を送るために食べる楽しみをもちながら、全身の健康につなげていくように皆さんと共に学びましょう。

- 日時 3月11日(土) 14:00～16:00(受付13:30～)
- 会場 豊前築上医師会 豊築メディカルセンター(2階セミナー室)
(所在:豊前市大字八屋1776番地4 ☎64-6118)
- 内容 ●講演 「食べる楽しみを支える口腔ケアとは」 講師 平良 祥氏(タイラ歯科医院 院長)
●講演 「おいしく食べるための食形態」 講師 桃田 愛里沙氏(栄養管理ステーションもぐもぐ 管理栄養士)
●シンポジウム
パネリスト 医師・歯科医師・管理栄養士・言語聴覚士 コーディネーター 東 雅司氏(東病院 理事長)
- 主催 福岡県在宅医療連携拠点整備事業運営会議 在宅医療多職種連携検討会
- 協賛 豊前市 築上町 上毛町 吉富町
- 問合せ 公益社団法人豊前築上医師会 事務所 ☎82-2758

入場
無料

お知らせ

その他

高濃度PCB(ポリ塩化ビフェニル)を使用した機器の処分期間について

平成28年8月1日から高濃度PCBを使用した機器を、原則下記期間までに、中間貯蔵・環境安全事業株式会社に処分委託することが義務付けられました。

また法改正に伴い、届出内容の変更、追加が行われています。

| 高濃度PCB使用機器 | 処分期間 |
|---------------|----------|
| 大型変圧器・コンデンサー等 | H30.3.31 |
| 安定器及び汚染物等 | H33.3.31 |

所有する機器にPCBが含まれていることが判った場合は、速やかに、県保健福祉環境事務所に連絡してください。

■問合せ 京築保健福祉環境事務所
☎0930-23-2380

(一社)大分県断酒連合会 中津断酒会創立40周年記念 住民公開セミナーのご案内

■日時 2月19日(日)10:00~15:00
■場所 中津市教育福祉センター
大分県中津市沖代町1丁目1-11
☎24-1294

■講演

◎テーマ

アルコール依存症からの回復

◎講師 医療法人社団 淡窓会

大分友愛病院

院長 山本 享先生

■対象

一般市民・お酒で悩んでいる人やその家族・断酒会会員・家族 他

■参加料 無料

■問合せ (一社)大分県断酒連合会
中津断酒会事務局
☎・FAX050-3304-9282
携帯 ☎090-6290-2446



「ポリテックビジョン2017 in北九州」開催のご案内

■日時 2月24日(金)、25日(土)
■会場 九州職業能力開発大学校
(厚生労働省所管)
■内容 30周年記念講演
「プリンに醤油でウニになる~味と匂いを記録し再生する科学技術~」
研究発表会 ロボット競技会
機械加工技術コンテスト
製作品展示
■問合せ
九州職業能力開発大学校 学務課
☎093-963-8353

訓練生の作品発表会

■日時 2月25日(土)9:00~16:00、
26日(日)9:00~15:00
■場所 豊前地域職業訓練センター
(豊前市八屋1926番地)
■作品発表講座
表装、木工工芸、フラワーデザイン、かんたん洋裁、はがき絵
■入場料 無料
■問合せ 豊前地区職業訓練協会
☎82-1511

イベント

平成28年度特別展 「国立公文書館所蔵資料展 ~公文書で再発見! 近代日本と福岡のあゆみ~」

民撰議院設立建白書や戦災概況図、日本国憲法(複製)など、国立公文書館が所蔵する貴重な資料を多数展示し、明治期から戦後昭和期までの近代日本と福岡の歴史を振り返ります。

また、関連行事として、展示解説や講演会を行います。

■期間 2月21日(火)~3月19日(日)
■開館時間 9:00~17:00
■展示解説 2月21日(火)14:00~14:30
■講演会 2月25日(土)14:00~15:30
「明治日本の近代化とローカルなネットワーク 一文書史料が語る官民の摩擦と協調~」
(講師:福岡市博物館長 有馬 学氏)

■休館日 月曜日

■観覧料 無料

■場所

福岡共同公文書館(筑紫野市上古賀)

※無料駐車場あり

■問合せ 福岡共同公文書館

☎090-919-6166 FAX092-919-6168

HP <http://kobunsiyokan.pref.fukuoka.lg.jp/>

重度脳性まひのお子様とご家族の皆様へ

産科医療補償制度の申請期限は 満5歳の誕生日までです

●産科医療補償制度とは

分娩に関連して発症した重症脳性まひのお子様とご家族の経済的負担を速やかに補償するとともに、原因分析を行い、同じような事例の再発防止に資する情報を提供することなどにより、紛争の防止・早期解決および産科医療の質の向上を図ることを目的としています。

◇補償

・補償対象と認定されると補償金は、一時金と分割金をあわせ総額3,000万円が支払われます。

●申請期間について

申請できる期間は、お子様の満1歳の誕生日から満5歳の誕生日までです。

●補償対象について

補償対象 次の①~③の基準をすべて満たす場合、補償対象となります。

| | | |
|---|--------------------------|---|
| ① | 2014年12月31日までに出生したお子様の場合 | 在胎週数33週以上で出生体重2,000g以上、または在胎週数28週以上で所定の要件 |
| | 2015年1月1日以降に出生したお子様の場合 | 在胎週数32週以上で出生体重1,400g以上、または在胎週数28週以上で所定の要件 |
| ② | 先天性や新生児期の要因によらない脳性まひ | |
| ③ | 身体障害者手帳1・2級相当の脳性まひ | |

※生後6ヶ月未満で亡くなられた場合は、補償対象とはなりません。

※2014年12月31日までに出生したお子様の場合と2015年1月1日以降に出生したお子様の場合では、在胎週数28週以上の「所定の要件」が異なります。

詳細や、具体的な手続きなどについては、出産した分娩機関または下記お問い合わせ先までご連絡ください。

■問合せ

産科医療補償制度専用コールセンター ☎0120-330-637

受付時間/9:00~17:00(土日祝除く)

産科医療補償制度ホームページ <http://www.sanka-hp.jcqhch.or.jp/>

十 2月休日当番医案内

| ●日にち | ●病医院名 | ●住所・電話 |
|---------|--|-------------------------------------|
| 日曜日・祝日 | 豊築休日急患センター ◎内科・小児科 (9時～22時 受付は21時30分まで) ◎歯科(9時～17時30分) ◎口腔ガン専門医の診察 予定日は5日・19日です。 | 豊前市八屋 (豊築メディカルセンター内) ☎82-8820 |
| 5(日) | 渡辺整形外科 | 豊前市八屋 ☎82-2371 |
| // | 三浦眼科クリニック | 豊前市青豊 ☎64-7600 |
| // | 末廣医院 | 中津市沖代町 ☎23-6577 |
| // | ANS皮膚科クリニック | 中津市中殿 ☎22-1241 |
| // | 下郷診療所 | 中津市耶馬溪町樋山路 ☎56-2361 |
| 11(土・祝) | 小林整形外科医院 | 豊前市赤熊 ☎82-2438 |
| // | 宮田内科医院 | 中津市牛神 ☎22-3375 |
| // | 酒井病院 | 中津市中央町 ☎22-0192 |
| // | 津民診療所 | 中津市耶馬溪町大野 ☎54-2035 |
| 12(日) | 片山医院 | 築上町安武 ☎0930-52-0505 |
| // | 末宗内科医院 | 中津市沖代町 ☎25-2000 |
| // | 川島整形外科病院 | 中津市宮夫 ☎24-0464 |
| // | 山移診療所 | 中津市耶馬溪町山移 ☎55-2068 |
| 19(日) | 梶原内科泌尿器科クリニック | 豊前市四郎丸 ☎82-2456 |
| // | 前田内科医院 | 中津市田尻 ☎32-5805 |
| // | 梶原病院 | 中津市中殿町 ☎22-2535 |
| // | 横井医院 | 中津市本耶馬溪町落合 ☎53-2305 |
| 26(日) | 清田整形外科医院 | 豊前市恒富 ☎82-3127 |
| // | 大川病院 | 豊前市四郎丸 ☎82-2203 |
| // | 清松内科医院 | 中津市島田本町 ☎22-0450 |
| // | 中津胃腸病院 | 中津市永添 ☎24-1632 |
| // | 平田診療所 | 中津市耶馬溪町平田 ☎54-2114 |

入札結果

【上下水道課】

- ◎平成28年度
公共下水道事業
広津上・幸子古地区面整備管渠
詳細設計業務委託
委託金額 24,624,000円
株式会社 日新技術コンサルタント
九州事務所
- ◎平成28年度
公共下水道事業
今吉下区面整備管渠
詳細設計業務委託
委託金額 8,089,200円
中央コンサルタンツ 株式会社
福岡支店
- ◎平成28年度
公共下水道事業
土屋・別府地区面整備管渠
詳細設計業務委託
委託金額 14,385,600円
玉野総合コンサルタント 株式会社
福岡支店

【産業建設課】

- ◎平成28年度
国道監物線他2路線舗装改良工事
工事金額 6,447,600円
有限会社 麻野鉄工建設興業
- ◎平成28年度
農村環境整備事業
(鈴熊地区)鈴熊池漏水修繕工事
工事金額 12,301,200円
有限会社 田口組

慶弔

【お誕生おめでとう】

- 木村 布至さん
- 壬心ちゃん(幸子古)
- 古椎 崇さん
- 巧大ちゃん(楡生)
- 梅津信太郎さん
- 千稔世ちゃん(今吉下)
- 龍田 淳一さん
- 琳太郎ちゃん(小犬丸下)

【ご冥福をお祈りします】

- 恒成 文代様 71歳(幸子古)
- 清水 廣光様 82歳(和井田)
- 矢頭エミ子様 82歳(和井田)
- 若松 修一様 76歳(広津下)

香典返し寄附お礼

【吉富町社会福祉協議会へ】

- 増川 友弘様(喜連島下)
- 玉手あや子様(土屋)
- 清水 祐子様(和井田)
- 矢頭 政和様(和井田)
- 恒成 正幸様(幸子古)

一般寄附お礼

【吉富町文化協会へ】

- 恒成 正幸様(幸子古)

(1月10日受付分まで)

吉富文芸

短歌

城戸 幸子
 義兄宅の垣根の隅に咲きのこる
 ほととぎすの花子規の思ほゆ
 千原かほる
 古びたる日記に挟みきもみじ葉
 は色あせぬまま時を過ぎ来ぬ
 前澤 千里
 湯につかり緊張ほぐれ一日の
 指先までのこわばり消ゆる
 福山 武子
 朝夕な一人たんたん暮らし居り
 いつの間にやら八十路となりぬ
 恒成ユキ子
 人生を車と苦楽の共歩き
 更新月の十一月を待つ
 大澤 忠義
 皿回しテレビで観るによぎりた
 り隣保のむかし座敷の宴
 高原トシエ
 山国川の土手に鎮座す石地蔵
 誰の上げしか花の飾らる

佐田 正子
 葉は虫に遣られし紫式部の木
 鴨に実の食み尽くされぬ
 岡 紀子
 株分けの蘭くれし亡友思ひをり
 そのシンビジュームに雨の降り
 たり
 高時 敬子
 夕暮れの車行き交ふ電線に
 ねぐら求むか鴉の群れて
 向野 朝香
 秋きゅうり次ぎから次ぎへと生
 りてゆく夕べの一品胡瓜にポン酢
 虻川内英一
 古里の山に登りて見渡せば
 むだなもの等何一つなし
 尾坐 新子
 奥山に集落作りき古の
 人等の知恵が遺産となりあつ
 馬渡 築川
 力作の落選続き落ち込めば
 歌を始めし初心に戻る

俳句

守口 薫
 故郷の山河は美しや初明り
 初みくじ心におさむ天の声
 双六や賽の数だけ夢を追い

奥家 康子
 煤けたる仏具磨いて年用意
 穏やかな求菩提の峰や初御空
 春着きて行き交ふ人の華やげら

川柳

馬渡 築川
 手を合わせ命の食べて生きている
 茶柱に福が舞い込むいい予感
 遠い日の母は涙を食べていた
 この流れ乗っていきまますどこま
 でも
 大丈夫食べる楽しみあるうちは
 橋口 登
 お正月入れ菌気になる雑煮膳
 年賀状毛筆賀状二、三枚
 ペット夫人間並みの高医療
 元気です川柳投句月五句
 ラグビーはサッカーほどに痛が
 らず

連句

半歌仙「古曆」の巻

くさくさ吉富連句会
 捌 守口 薫

古曆過ぎ行く日日を破り捨つ

朱燦黄に熟れぶらり枝先

パソコンでいらぬ物まで買い入れて

読まないままに積み置かれたる本

名月に室内犬の吠えまわり

金木犀の香り漂い

ウ

そぞろ寒友と巡りし京の旅

豆腐料理で楽し昼食

手を握り目と目を交わし誓い合う

婚約指輪ポケットの中

改めて知るは鏡の老いの顔

電線とまり鴉啼きたる

土用の日鰻の出前待ちわびて

月影が青く吹きし篠笛

岸壁を大型船の離れたる

春一番に山もざわめき

花吹雪うけて詣でる里の宮

いつも健康露味噌の酒

首 平成二八年二月二四日
 尾 平成二八年二月二九日

ふるさと吉富町

私たちが暮らす「吉富町」には、現在に至るまでの数々の歴史があります。

そして、そこには現在の快適な生活のベースがあります。そんなふるさと吉富町について、いろいろな視点からご紹介していきます。



以前の吉富小学校(昭和初期)



平成28年12月22日(木曜日)
2学期最後の給食

照り焼きチキン・野菜スープ・ブロッコリーのサラダ・
オーダーデザート・カレー味ご飯・牛乳
デザートはホワイトケーキ・チョコレートケーキ・
チョコプリンから選べます。
一番人気は、チョコレートケーキでした。



平成28年11月16日(水曜日)
青森県南部の八戸地方の郷土料理

マグロフライ・野菜のドレッシング和え・せんべい汁・
リンゴ・ご飯・牛乳

第10回

学校給食

学校給食の始まり

日本の学校給食は、明治22年に山形県鶴岡町(鶴岡市)の私立の小学校で昼食を無償で提供したことが始まりと言われています。福岡県では、第2次世界大戦後の昭和22年、アメリカの団体からの援助物資(脱脂粉乳等)を受け、市部の小学校を皮切りに郡部でも順次開始されていきました。

吉富小学校の学校給食の変遷

吉富小学校では今から68年前の昭和24年2月に学校給食が開始されました。昭和33年には、パン・ミルク・おかず等の完全給食が開始され、その後時代の変化とともに学校給食は徐々に現在の形になりました。平成22年度からは、校内での米飯調理を開始し、白米ご飯のみならず炊き込みご飯等も作られるようになりました。

学校給食の現状とこれから

核家族化、共働き家庭の増加、加工食品の普及等により生活環境が大きく変化した今日、子ども達が豊かな人間性と、生きる力を培うために、何よりも食育が重要であるとされています。

このような中、学校給食は、「食」に関する正しい知識と望ましい食習慣を身に付けるとともに、「食」が人々の様々な活動に支えられていることを認識し、感謝の心を育むために重要な役割を果たしています。併せて、季節の料理、郷土料理、外国の料理との出会いにより、日本各地や世界の優れた伝統的な食文化についての理解を深め、学ぶ場にもなっています。効率性を重視し給食センターへの委託等が多い中、吉富小学校では、一校の特性を活かし校内で調理を行っています。給食調理員は、子ども達の心と体の健やかな成長を願い、笑顔でおいしそうに給食を食べる姿を励みに心を込めて調理しています。吉富町のホームページ及び子育て支援サイト「はぐくみよしとみ」では、定期的に給食メニューを掲載しています。子ども達が食べている給食を是非ご覧ください。

上毛町・吉富町合同消防出初式

上毛町・吉富町消防団による「平成29年上毛町・吉富町合同消防出初式」が、1月18日午前10時から上毛町総合グラウンドで行われました。

出初式は、警察、消防、二町関係者など多数の来賓が見守る厳粛な雰囲気の中、今富町長らによる各消防団の人員、機械器具の点検の後、消防団員と消防車の行進、団員への各種表彰などが行われました。

なお、吉富町消防団関係の表彰者は次のとおりです。



日本消防協会表彰

精績章 若松 信雄(第3分団)

福岡県知事表彰

鍛冶 幸平(第3分団)

福岡県消防協会表彰

竿頭綬 吉富町消防団

優良団員 山本 渉(第1分団) 山村 崇徳(第1分団) 安本 諭(第1分団) 山崎 満(第1分団)
是木 崇(第1分団) 横川 尊之(第2分団) 乙女 竜志(第3分団) 荒木 啓輔(第3分団)

永年勤続10年 田中 徹(第3分団)
永年勤続15年 畑田 諭(第2分団) 中尾 正和(第1分団)
永年勤続20年 鍛冶 幸平(第3分団)
永年勤続30年 井上 四男巳(第1分団) 永野 公敏(第1分団)
親子消防団員 横川 清一(団長) 横川 尊之(第2分団)



祝 成人おめでとう



大人の仲間入りをする新成人を祝福する成人式が1月8日(日)に吉富フォーユー会館で行われました。式典後の立食パーティーでは、再会した旧友や恩師との話がつきないようでした。

平成29年の新成人は、男性が51名、女性が54名の計105名でした。

式典では、今富町長のあいさつをはじめ、若山議長や当時の小・中学校の恩師からの祝辞の後、新成人を代表して、高平裕士さんが今富町長から記念品の贈呈を受けました。

引き続き、新成人を代表して友田貫太さんが謝辞を述べ、山本将さんと横川聖汀さんが、成人式を迎えての抱負発表を行いました。

交通指導員視閲式が開催されました



1月11日、豊前市大富神社において、豊築交通安全協会の関係者らが参加して、交通指導員視閲式及び交通安全祈願祭が行われました。

本町からも交通安全指導員のほか女性ドライバー会員が参加し、豊前警察署長らの激励を受けました。

出席者は今年1年の交通安全を祈願し、地域の交通安全のため積極的に活動する決意を新たにしました。

HAPPY BIRTHDAY

1歳のお誕生日おめでとう!

ひろつ まなと
廣津 真大ちゃん 男

子育て支援センター便り

クリスマス会



12月14日(水)の英会話ふれあい事業では、室内をリースやツリー等で飾り付け「クリスマス会」を開催しました。ティム先生がサンタクロースに扮して登場!!

クロエ先生とカク先生も子ども達と一緒に三角帽子をかぶり、クリスマスソングを歌い踊って、サンタクロースの絵本、ゲームで楽しみました。最後にサンタさんから一人一人にプレゼント、驚いて泣きだす子、喜ぶ子、様々でした。

サンタクロースの絵本



2月の活動予定

活動時間は午前10時30分～11時30分です。開始時間の10分前までにお集まりください。

- 1日(水) リトミック
- 3日(金) 節分
- 8日(水) 英会話ふれあい事業(英会話で遊ぼう)
- 15日(水) 絵本読み聞かせ(おはなし会)
- 22日(水) 英会話ふれあい事業(英会話で遊ぼう)



| | |
|-------|---|
| 利用時間 | 毎週月曜日～金曜日(祝日はお休みです) 午前9時～12時 午後1時～4時 子育て相談は、電話、面接等で随時行っています。 |
| 利用対象者 | 0歳～小学校6年生までの児童とその保護者 |
| 利用料 | 無料 ■問合せ 子育て支援センター TEL・FAX23-2178 |

第8回 吉富町子ども会 たこづくり教室



吉富町子ども会育成連絡協議会主催のたこづくり教室が、平成28年12月18日(日)に開催されました。2人の先生に教えてもらいながら、1月15日(日)のたこあげ大会で高く揚げようと、みんな一生懸命つくりました。

第36回全国中学生人権作文コンテスト 福岡県大会京築地区選考会において、奨励賞を受賞しました!



(左から) 吉富町人権擁護委員 榎吉彦委員、是木愛海さん、吉富町人権擁護委員 和才直俊委員

第36回全国中学生人権作文コンテストで、吉富中学校2年生の是木愛海さんが書いた作文が、福岡県大会京築地区選考会の奨励賞に選ばれ、昨年に引き続き2年連続の受賞となりました。京築地区選考会には22校から4,266編の応募があり、奨励賞には16編が選ばれました。

是木さんは、「地域から学んだ人権」という作品名で、人権について自分の思っていることを一生懸命作文にまとめられ、「賞をもらえて嬉しいです。」と受賞の感想を語りました。

※この広報誌は再生紙を使用しています。

