



吉富町配水池本体築造工事 竣工式が行われました

平成28年9月に着工した吉富町配水池本体築造工事が平成31年1月末に完成し、2月19日(火)に竣工式を執り行いました。

この工事は配水池の耐震化、能力増強を目的として建替えを行い、塔の高さは約20m、1塔あたり600㎡、2塔で1,200㎡と、以前の配水池の2倍以上の水道水を貯留することができるようになりました。

また、2塔のうち1塔は、震度5以上の地震が発生した時は自動で弁が閉じる仕組みで、1塔分の水を確保できるため、応急給水拠点となることができます。

屋上からは町内が一望できます。団体での施設見学会も受け付けますので、上下水道課(☎24-4074)までお問い合わせください。



主な内容

- 2 一般県道中津吉富線全面通行止めのお知らせ
- 3 平成31年統一地方選挙
- 4 吉富町納税期のお知らせ

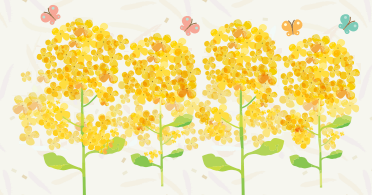

人の動き

[平成31年1月31日現在]

●町の人口…… 6,830人
前月比(-9)

●男性…… 3,253人
前月比(-8)

●女性…… 3,577人
前月比(-1)

●世帯数…… 3,019世帯
前月比(-4)

今月の Pick up

よしみ ガール de マルシェ

YOSHITOMI GARE DE MARCHÉ

春をテーマに
約30店舗が
出店予定!

来場された方に
嬉しい
プレゼント
特典あり!
※数量限定

2019.3.10 [SUN]

吉富駅前広場 10:00~15:00 雨天決行

さらに嬉しいスペシャル企画!

マルシェ会場で
2,000円以上ご購入の方に

オリジナル
トートバッグ
プレゼント!

※先着 100名様

女子大生
企画ブースあり!

何が出るかは
当日までのお楽しみ!

チャレンジ
ショップ1号店
新店オープン!



播リックアート
駅前に登場!

お子様やお友達と
インスタ映えな写真を
楽しめちゃう♪

※駐車場に限りがございますので、ご来場の際は交通機関をご利用ください。
※出店者・出店は当日変更になる場合がございます。あらかじめご了承ください。



- | | | | |
|----------------------------|------------------------------------|----------------------------------|--------------------------------|
| 珈琲・珈琲豆
TUMUGU
COFFEE | ケバブ
アンネ
キッチン | からあげ
あきない
本店 | 壺焼き芋、他
壺焼き芋専門店
「ふくいも」 |
| 由布市農産品
リモージュ
農園 | フェイスベント
アトリエ
EnEn | ワークショップ、他
WHITE
STONE | パン
Baker Frog |
| 革の小物
革小物の
お店 | ヨーロッドーナツ
Ms
DOUGHNUTS&K | ロコモコ
ガトーンショコラ
鈴~Rin~ | イカ焼き、他
わま食堂 |
| ベジまん、他
ベジまん
トラック | クレープ、ワッフル
la
chandelier | ドリップ珈琲、他
wagon cafe
Kiitos | ピザ、ソフトクリーム
ピッツェリア
カントナータ |
| パン、クッキー、他
村のぱん屋
SUN | パン
やきたて工房
ちるばん | あたたかい食べ物
168kitchen | 雑貨、他
はぶにんぐ
モンスター |
| わたがし
ヒナタノマリカ
わたがし | スイーツ小物、他
MeMento
sweets deco | プリン
本城ぶりん | カレー
スパイスアップ |

その他最新の出店者情報は吉富町HPに掲載しています

問合せ 産業建設課 ☎ 24-4073

マルシェの最新情報は
コチラから!

お知らせ

一般県道中津吉富線 全面通行止めのお知らせ

福岡県が実施している吉富港線バイパス事業は、現在、直江東交差点付近の工事が完了しており、交通を暫定的にバイパス区間へ切り替え、中津吉富線の一部区間を全面通行止めにして、嵩上げ工事を行っています。

つきましては、嵩上げ工事完了までの間、直江東交差点側へ迂回をさせていただくことになり、地域の皆様をはじめ、道路利用者の皆様には大変ご迷惑をお掛けいたしますが、ご理解ご協力の程、よろしくお願いいたします。

- 全面通行止め開始日：2月20日(水)
- 全面通行止め期間：嵩上げ工事完了まで(約1年間)
- 問合せ 福岡県京築県土整備事務所 道路課建設係 ☎(直通) 0979-82-3362



※ホテルA Zには吉富町直江交差点から進入できます。

平成31年 統一地方選挙

投票日時

県知事・県議会議員選挙 4月 7日(日) 午前7時から
午後8時まで

町長・町議会議員選挙 4月21日(日) 午前7時から
午後8時まで

告示日

県知事選挙 3月21日(木)
県議会議員選挙 3月29日(金)
町長・町議会議員選挙 4月16日(火)

選挙時
登録
基準日

県知事選挙 3月20日(水)
県議会議員選挙 3月28日(木)
町長・町議会議員選挙 4月15日(月)

《吉富町での選挙権について》

(1) 年齢要件

- 県知事・県議会議員選挙：
平成13年4月8日までに生まれた人
- 町長・町議会議員選挙：
平成13年4月22日までに生まれた人

(2) 転入者の住所要件(選挙人名簿選挙時登録)

下記の日までに転入の届出をして、投票日当日まで引き続き住所を有する人

- 県知事・県議会議員選挙：平成30年12月28日
- 町長・町議会議員選挙：平成31年1月15日

(3) 次の人には選挙権はありません。

〈県知事・県議会議員選挙〉

- 選挙人名簿に登録されている人でも、県外に転出した人
- 公民権停止の人

〈町長・町議会議員選挙〉

- 町外に転出した人
- 公民権停止の人

(4) 県内に転出した場合

〈県知事・県議会議員選挙〉

○県内に転出した場合、新住所地の選挙人名簿に登録されていない人で、本町の選挙人名簿に登録されている間は、本町で投票することができます。この場合、いずれかの市町村長の『引き続き福岡県の区域内に住所を有する旨の証明書』が必要になります。または、引き続き福岡県の区域内に住所を有することの確認を受けなければなりません。

《投票する場所》

- 吉富町第一投票区：吉富保育園 遊戯室
 - 吉富町第二投票区：吉富あいあいセンター 多目的室
- 投票所入場券に記載されている投票所を確認してください。

《投票所入場券をお忘れなく》

投票所入場券は県知事・県議会議員選挙及び町長・町議会議員選挙ごとに1人1枚郵送します。届かなかつたり、紛失したりした時は選挙管理委員会にご連絡ください。

《期日前投票・不在者投票について》

投票日当日に仕事等の予定がある人、投票区外へ旅行又は滞在予定のある人、病気やケガなどで歩行が困難な人などは、投票日前に期日前投票又は不在者投票ができます。

(1) 期日前投票

○各選挙での期間

県知事選挙 3月22日(金)～4月 6日(土)
県議会議員選挙 3月30日(土)～4月 6日(土)
町長・町議会議員選挙 4月17日(水)～4月20日(土)

○時間

各選挙とも 午前8時30分から午後8時まで
(土・日曜を含む。)

○投票所

各選挙とも 吉富フォーユー会館3階研修室
※期日前投票をする人は、投票所入場券裏面の期日前投票宣誓書欄に記入をして、期日前投票所にお持ちください。

(2) 不在者投票

滞在先の市区町村選挙管理委員会又は入院中の指定病院等で不在者投票ができます(投票できる期間は、期日前投票と同様です。)。なお、投票時間や手続などについては選挙管理委員会へお尋ねください。

《本人確認にご協力ください》

本人確認のため、投票所では氏名、選挙人名簿番号等によって確認を行っています。ご協力をお願いします。

《吉富町長選挙及び町議会議員選挙の立候補届等に関する日程について》

○立候補予定者説明会

4月1日(月)午前10時00分～
吉富町役場 3階研修室

○立候補届出予備審査

4月10日(水)午前10時00分～
吉富町役場 3階研修室

○立候補届出日

4月16日(火)午前8時30分～午後5時00分まで
吉富町役場 3階研修室

《福岡県知事選挙の立候補予定者説明会の日程について》

3月5日(木)午後1時30分～
福岡市博多区東公園7番7号
福岡県庁地下2号会議室

春の全国火災予防運動 「忘れてない?サイフにスマホに火の確認」



今年も3月1日から7日までの1週間、恒例の「春の全国火災予防運動」が行われます。吉富町でも次のとおり春季火災予防運動を実施しますので、ご協力をお願いいたします。
《吉富町の実施事項》

防火意識の向上

火災予防運動及び運動期間中の町消防団活動について、防災行政無線の放送やチラシの回覧などでお知らせし、防災意識の向上を図ります。

火災予防宣伝運動

運動期間中、町消防団において消防自動車による火災予防巡回宣伝を数回実施し、火災予防思想の普及を図ります。

夜間特別警戒の実施

運動期間中、町消防団において夜間特別警戒を実施して不測の事態に備えるとともに町民の安全を守ります。

消防団員訓練の実施

運動期間中、火災多発時季を迎えるため消防団員の訓練(中継放水訓練等)を行います。

吉富町・吉富町消防団

吉富町職員人事異動

(平成31年2月22日付) ※ ()内は異動前

《異動》

【住民課主事補】 尾石 莉可子(総務課主事補)

税務課だより

✓ 吉富町税納期のお知らせ ~町税は納期限までに納めましょう~

町税は、安心して住みよい町づくりを進めるための貴重な財源です。

町税には、税目ごとに決められた納期限があり、4月から課税される町税と納期限は次のとおりです。

平成31年度 吉富町税納期限一覧

※元号の改正により西暦を併記しています。

納期年月	税 目		納期限
平成31年(2019年) 4月	軽自動車税		5月 7日(火)
5月	固定資産税 (1期)		5月31日(金)
6月	町県民税 (1期)		7月 1日(月)
7月	固定資産税 (2期)	国民健康保険税 (1期)	7月31日(水)
8月	町県民税 (2期)	国民健康保険税 (2期)	9月 2日(月)
9月		国民健康保険税 (3期)	9月30日(月)
10月	町県民税 (3期)	国民健康保険税 (4期)	10月31日(木)
11月		国民健康保険税 (5期)	12月 2日(月)
12月	固定資産税 (3期)	国民健康保険税 (6期)	12月25日(水)
平成32年(2020年) 1月	町県民税 (4期)	国民健康保険税 (7期)	1月31日(金)
2月	固定資産税 (4期)	国民健康保険税 (8期)	3月 2日(月)
3月		国民健康保険税 (9期)	3月31日(火)

町税は納期限までに納めましょう。納め忘れると、税金のほかに督促手数料や延滞金が加算されます。

◆納め忘れはありませんか?

納期限を過ぎた納付書はありませんか。町では、納税負担の公平性を保つため、滞納が長く続くと財産調査を行い、給与や預貯金、不動産、その他財産の差押といった滞納処分での解決を図ることになります。

事情により納期限までに納付できない場合は、お早めに窓口へ相談してください。

☑ 3月は国民健康保険税の納期です

3月は、国民健康保険税第9期分の納期です。
町税は納期限内に納めましょう。納期限を過ぎると、延滞金も生じてきますので、ご注意ください。

☑ 固定資産税・土地価格等縦覧帳簿、家屋価格等縦覧帳簿の縦覧について

固定資産税・土地価格等縦覧帳簿、家屋価格等縦覧帳簿の縦覧期間は、4月1日(月)から5月31日(金)までとなります。

詳細につきましては、広報よしとみ4月号でお知らせいたします。

☑ 口座振替を利用しませんか?

吉富町では、町の公金(税金や使用料など)のお支払いに、金融機関のご指定の預貯金口座から納期ごとに自動的にお支払いが完了する「口座振替」を推進しています。

口座振替は、「便利」「安心」「確実」な制度ですので、ぜひご利用ください!

【口座振替のメリット】

- 【便利】…納期ごとの納税のため金融機関の窓口に出向く必要がありません!
- 【安心】…納期ごとに必要な現金を保管したり、持ち歩いたりする必要がありません!
- 【確実】…納期ごとに自動的に振り替えられますので、納め忘れの心配がありません!

【口座振替をご利用いただける税金や使用料など】

- ・町県民税 ・固定資産税 ・軽自動車税 ・国民健康保険税
- ・後期高齢者医療保険料 ・保育料 ・町営住宅使用料等 ・介護保険料
- ・放課後児童クラブ保育料 ・デイサービス利用料 ・ホームヘルプサービス利用料
- ・上下水道料金 ・下水道事業受益者負担金

【口座振替ができる金融機関(各金融機関の本店及び支店)】

- ・福岡銀行 ・大分銀行 ・西日本シティ銀行 ・大分みらい信用金庫
- ・豊和銀行 ・福岡ひびき信用金庫 ・九州労働金庫 ・福岡京築農業協同組合
- ・ゆうちょ銀行(郵便局)

【問合せ】

- ・町県民税、固定資産税、軽自動車税、国民健康保険税 …………… 税務課 ☎24-1125
- ・保育料、町営住宅使用料等、後期高齢者医療保険料、介護保険料、放課後児童クラブ保育料、
デイサービス利用料、ホームヘルプサービス利用料 …………… 健康福祉課 ☎24-1123
- ・上下水道料金、下水道事業受益者負担金 …………… 上下水道課 ☎24-4074



毎月第二土曜日は「吉富クリーン作戦」の日です!

3月9日(土)が実施日です

みんなで自宅周辺のごみを拾い、私たちの吉富町を、ごみのない、清潔でキレイな町にするために皆様のご協力をお願いします。

自分の都合の良い時間で結構です。ふと気づいた「ごみ」を拾ってみませんか。





ごみの野外焼却は禁止されています

家庭から出たごみなど、種類にかかわらず野外で焼却（野焼き）すると、ダイオキシン類などの有害物質を発生させ大気汚染につながるほか、煙や臭いは近隣住民に迷惑をかけるなど、近隣トラブルになりかねません。

ごみを処分する場合は、一般家庭ごみは種類ごとに分別し指定袋に入れてごみステーションへ、事業所のごみは許可業者に委託して処理してください。



祝日のごみ収集日の変更について

3月21日（木）は祝日のため、「可燃ごみ」は22日（金）の「プラスチック製容器包装及び白色トレイ」と併せて収集を行います。

詳しくは、「資源とごみの分別ガイドブック」にてご確認ください。



引越しなどのごみについて

3月は、仕事や進学などの都合で引越しをすることが多くなります。

引越しなどで一度に大量のごみが出る場合は、ごみステーションに捨てるのではなく豊前市の清掃センターへ各自で直接持ち込んでください。

直接搬入の場合には手数料がかかりますので、各自ご負担をお願いします。

自ら持ち込むことが難しい場合は、収集運搬許可業者に依頼してください。

（業者によって取扱品目・方法・料金等が異なりますので、直接各業者にお問い合わせ下さい。）

また、し尿のくみ取りについては㈱豊前清掃社へ依頼してください。

詳しくは「資源とごみの分別ガイドブック」20ページをご覧ください。

◎ごみの持ち込み

■問合せ 豊前市外二町清掃センター（豊前市大字八屋322番地45）

■受入時間 午前8時30分～午後4時30分（土・日・祝日を除く）

■電話 ☎82-2192

◎し尿くみ取り

■問合せ (株) 豊前清掃社

■電話 ☎83-2634

◎ごみの収集運搬許可業者 「資源とごみの分別ガイドブック」最終ページ（P20）記載



吉富町で出された生活ごみの量について

ごみの減量化は私たち住民の重要な課題です。皆さんもごみの減量にご協力ください。

平成31年1月分

ゴミ				リサイクル					
可燃ごみ	可燃ごみ (粗大)	不燃ごみ	計	プラスチック製 容器包装等	古紙・古布・ 紙パック等	ビン類	カン	ペットボトル	計
106.28t	1.49t	3.20t	110.97t	1.12t	7.80t	3.55t	1.14t	1.20t	14.81t
(-18.82t)	(0.00t)	(-1.81t)	(-20.63t)	(-0.10t)	(0.37t)	(-1.53t)	(-0.17t)	(-0.30t)	(-1.73t)

※（ ）内は対前月比

Information

豊前法律相談センター無料法律相談のお知らせ

- 相談日時 毎週火・木・金曜日 午後2時～4時30分（祝日は除く）
- 場 所 豊前法律相談センター（豊前商工会議所2階 豊前市民会館前）
- 相談内容 土地、離婚、相続などあらゆる法律問題
- 相談料 吉富町に住所を有する方は、一年度に1回30分のみ無料となります。
（交通事故、多重債務相談は年間通じて無料です。）
- 手 続 き ①住民課で相談紹介状（チケット）の交付を受ける。
②法律相談センターに予約をする。☎82-5272
③相談紹介状（チケット）を持参して、法律相談センターで相談を受ける。
- 相談期間 3月29日（金）まで行っています。

Information

飼い犬が亡くなった場合は届出をしてください

登録している犬が亡くなった場合は役場住民課まで届け出てください。
電話でも受付をいたします。



4月から国民年金保険料の産前産後期間の免除制度が始まります

国民年金第1号被保険者が出産を行った際には、出産前後の一定期間の国民年金保険料が免除される制度が始まります。

1. 国民年金保険料が免除される期間

出産予定日又は出産日が属する月の前月から4か月間の国民年金保険料が免除されます。

なお、多胎妊娠の場合は、出産予定日又は出産日が属する月の3か月前から6か月間の国民年金保険料が免除されます。

※出産とは、妊娠85日（4か月）以上の出産をいいます。（死産、流産、早産された方を含みます。）

2. 対象となる方

「国民年金第1号被保険者」で出産日が平成31年2月1日以降の方

3. 受付

4月1日から受付開始 ※詳しくは、住民課または小倉南年金事務所までご相談ください。

年金の請求・相談は、下記でも「予約相談」できます。

●街角の年金相談センター中津

- 場 所 中津市役所 別棟2階
- 時 間 午前8時30分～午後5時15分（土、日、祝日、年末年始を除く）
- 業務内容 厚生年金保険・国民年金の年金請求手続き相談、各種届の受付等
- 電話番号 ☎0979-64-7990 ☎0570-05-4890（予約専用ダイヤル）

●小倉南年金事務所

- 場 所 小倉南年金事務所（北九州市小倉南区下曾根1-8-6）
- 時 間 午前8時30分～午後5時15分（土、日、祝日、年末年始を除く）
週初の開所日は時間延長 午後7時00分まで
週末相談 第2土曜日 午前9時30分～午後4時00分まで
- 電話番号 ☎093-471-8873（お客様相談室）





今月は公共下水道が使用できるようになった場合について、Q & A形式で説明します。

Q. 公共下水道が使えるようになっている地域はどこ？

A. 現時点では、大字小祝、小犬丸、広津の大部分、大字直江、土屋、今吉、鈴熊、幸子の一部です。

今年の3月末までに工事が完了し、民地内に「公共ます」が設置された家屋では、2019年6月に公共下水道供用開始（公共下水道に接続できる）予定です。

※6月から公共下水道供用開始予定の地域は、大字広津（広津上地区）の一部、大字土屋（土屋地区）の一部、大字今吉（今吉下地区）の一部、大字幸子（幸子古地区）の一部です。

Q. 公共下水道を使用するにはどうすればいいの？

A. 設置されている「公共ます」に各家庭の排水を接続する工事や、トイレを水洗式に改造する工事を、町指定工事店に登録された業者に依頼してください。これを「排水設備の設置」と言い、その工事代金は全額個人負担となりますが、町では水洗化の促進を目的に助成制度を設けております。その金額は公共下水道が使用できるようになった時点から実際の接続までの期間によって異なります。

Q. 下水道受益者負担金とは、いったい何なの？

A. 公共下水道を建設するには莫大な費用がかかります。その財源には国費や地方債や町費が充てられますが、地方債はあくまでも借金であるため、町は永年にわたり返還をしなければなりません。

また、町費には皆さんからいただいた税金が充てられるのですが、すべての町民の方が公共下水道を使えるようになるわけではございません。

そこで税の公平性を保つため、下水道の便益や利用価値を享受することができる公共下水道整備区域内の方々に、この受益の限度内において建設費用の一部（※「公共ます」の設置費用ではありません）を負担していただき、公共下水道を早期に計画的に整備するためのものなのです。

Q. 下水道受益者負担金と排水設備の設置費用の関係はどうなっているの？

A. これらは全く別のものであり、下水道受益者負担金を納付したから、その分が排水設備の設置費用から差し引かれるというものではありません。

排水設備は、下水道法により遅滞なく設置することが義務付けられ、また、簡易水洗を含む汲み取り便所は3年以内に水洗便所に改造することが義務付けられていますが、下水道受益者負担金は、排水設備の設置を行う時期に関係なく、納入通知書が届いてから納付していただくこととなります。

下水道は快適な生活を享受し、さらには自然環境を守るうえで欠くことのできない施設ですので、今後とも皆様のご理解とご協力をお願いいたします。

平成31年度 吉富町耕耘料等利用料

吉富町農業委員会
吉富町耕耘料協議会

種別	内容	単位	平成31年度利用料 10a当たり	平成30年度利用料 10a当たり
春田耕耘料(稲田)	トラクター作業		7,000円	7,000円
春田耕耘料(2回目以降)	トラクター作業		3,500円	3,500円
耕耘料(麦田)	トラクター作業		4,000円	4,000円
稲田耕起	パワーディスク(深耕20cm以上)		7,000円	7,000円
代かきのみ	トラクター作業	10a	7,000円	7,000円
弾丸暗きよ	トラクター作業		5,000円	5,000円
畦塗り			1m 50円~70円	1m 50円~70円
播種機使用耕耘料	トラクター作業(麦・大豆)		12,000円	12,000円
土地改良材散布	10袋200kg(トラクター作業料のみ)		2,000円	2,000円
田植	側条施肥機使用無	10a	6,000円	6,000円
	側条施肥機使用有		8,000円	8,000円
水稻 動力噴霧機 麦・野菜・除草 乗用ブームスプレー	散布料のみ	10a	3,000円	3,000円
			2,000円	2,000円
刈取脱穀料 (コンバイン使用)	麦 カッター付	10a	14,000円	14,000円
	麦 カッター無		14,000円	14,000円
	稲 カッター付		16,000円	16,000円
	稲 カッター無		16,000円	16,000円
	大豆刈		10,000円	—
			半倒伏・全倒伏の状況がひどい場合は協議して金額を決定	半倒伏・全倒伏の状況がひどい場合は協議して金額を決定
運搬料	コンバイン袋	袋	100円	100円
	フレコン使用	10a	2,000円	2,000円
粃摺り	米(水分18%)	30kg	米(水分18%) 850円	米(水分18%) 850円
	粃水分1%の増減額	30kg	40円	40円
作業料金	雑役	日額	8,000円	8,000円
草刈	草刈機使用	時間	3,000円	3,000円
	フレールモア	10a	7,000円	7,000円
	(トラクター作業)		(長期休耕田 10,000円)	(長期休耕田 10,000円)

※ (1) 5畝未満のほ場については、農作業の効率が悪いので2割増しとする。

(2) 作業料を決定する場合は、自然的条件、利用上の条件等を考慮し、上記の表の標準耕耘料等利用料を参考に、双方合意の上決定すること。

(3) フレールモアとはトラクター後部に草刈ロータリーを取り付け作業を行う機械で、1m以上の雑草の処理も可能。また、雑草の繁茂著しい田地の耕耘などには耕耘料との併用も双方合意の上決定すること。

天仲寺公園花見提灯設置のお知らせ

天仲寺公園の憩い広場では提灯を設置し、毎年多くの方々に花見を楽しんでいただいています。今年も、昨年同様に下記のとおり提灯を設置し、点灯を行います。是非お誘い合わせのうえ、天仲寺公園の優美な桜、また憩い広場から広がる眺望をお楽しみ下さい。

●実施内容

設置期間	点灯時間
3月下旬~4月上旬 (桜の咲く期間)	点灯 日没から 消灯 PM10:00

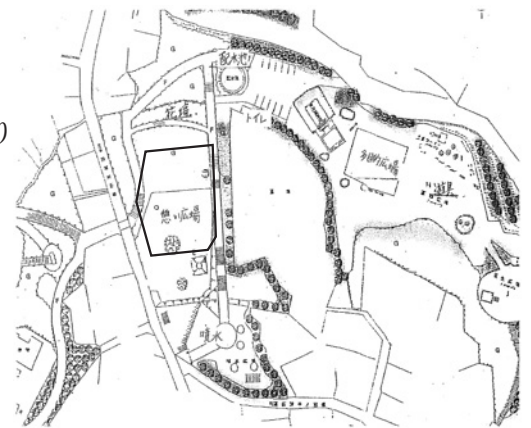

●利用者への注意事項

公園内では他の人の迷惑にならないようにマナーを守って下さい。また、ゴミ箱は設置していませんので、ゴミは各自で持ち帰り、あとの人が気持ちよく利用できるようご協力下さい。

吉富の「カワイイ」を探そう!



Instagram

2019年
3月17日
まで!

Instagramキャンペーン

CAMPAIGN

このたび、町に賑わいを創り上げる「女子集客のまち」プロジェクトの一環として、町の魅力発信を目的に「Instagramキャンペーン」を行います!

まちなかを回遊し、吉富町のカワイイと思う「人」「物」「風景」など撮影し、「#吉富」と「#エリア44103」のハッシュタグをつけて、投稿して下さい!

見事カワイイTOP3に選ばれた方にはプレゼントあり♡

※ご投稿いただいた写真は、今後町が利用させていただくことがあります。ご了承ください。

キャンペーン参加までの簡単3ステップ

STEP 1 吉富町内で「カワイイ!」と思った人・物・風景などを撮影

STEP 2 ご自身のInstagramアカウントにログイン

STEP 3 ハッシュタグ「#吉富」「#エリア44103」の2つを付けて、写真を投稿

- ・具体的な内容や場所が分かるように投稿してください。(詳細が不明な場合、「エリア44103」のアカウントからDMでお尋ねすることがあります。ご了承ください。)
- ・人物の写真を投稿される際には、事前に掲載の許可を得るようになしてください。



事務局：イデアパートナーズ(株)

TEL 092-401-3456 (平日 午前10時~午後6時)

企画財政課だより

企画財政課 ☎24-4071

地域おこし協力隊 カクテンゴウの



吉富城遊記

ジ フー チェン ユー ジ

※タイトルは、中国出身の郭さんにちなんで中国語にしました。“城”は「市、町」、 “遊記”は「旅行記、紀行」を意味します。

Vol.10

平成31年の出初式

1月18日(金)に、平成31年「上毛町・吉富町合同消防出初式」が行われました。

当日は、吉富フォーユー会館前の広場に町の消防団員が集合し、出発式を行った後に会場となる上毛町総合グラウンドに向けて出発しました。

出初式には、警察や消防をはじめ、多くの関係者が来場しました。厳粛な雰囲気の中で吉富町長による消防設備や消防団員などの観閲が行われ、点検後に、消防団員や消防車両などが分列行進をしました。私は整然と隊列を組む消防団員と先進的な消防車両を見て、心が震えました。

消防団員は、火災時の消防活動はもちろんのこと、地域の実情に詳しいことから災害時の救助活動や巡視、避難誘導など幅広く活躍しており、町や住民にとってなくてはならない存在です。

日々、私たち住民の生命や財産を守るため活動している消防団に心から敬意を表し、感謝したいと思います。



土屋区の新年行事

1月19日(土)、土屋区の壺神社で「餅つき」と「どんど焼き」が行われ、私は奥さんと参加してきました。

朝、土屋区の人達と壺神社に集合し、餅つきの材料や用具などを準備し、餅つきが始まりました。

まず、せいろでもち米を蒸します。もち米が蒸し上がったら臼に入れて、三人一組になり、杵でもち米を練り返しつきました。私は餅つきが初めての経験なので、本当に驚きました。何回か練り返しつくと、腕が痛くなりましたが、もち米から餅に変わったという成果が出たから、とても楽しかったです。

作ったちは、きな粉やだいだいの汁と合わせた大根おろしなどで味つけをし、美味しくいただきました。

午後からは、「どんど焼き」も行われました。無病息災・五穀豊穡を祈り、長い竹や木、藁、茅などを高く積み上げ、家から持って来た松飾りと一緒に燃やしました。燃えさかる炎の熱気と竹がはじける音や天高く昇る煙が迫力満点!!燃えてしまった後は、残り火でもちを焼いて食べました。どんどで焼いた餅は、いつもに比べて特別なパワーを感じました。

町内の「どんど焼き」は、一時途絶えた地域も多かったようですが、有志の方々の尽力で、近年はほとんどの地域で実施されるようになりました。ふるさとの伝統行事を残したいという地域の皆さんの熱い思いが伝わってきますね。

最後に、吉富町の皆さんが健康で、幸せな1年になりますよう祈願いたします。



日々の活動は吉富町Facebook (来ちゃらん?よしとみ) でも発信中!

BOOK

図書室からのお知らせ

新着図書のお知らせ

□一般書

- 『発現』 阿部 智里
- 『神の島のこどもたち』 中脇 初枝
- 『吹上奇譚 第2話』 吉本 ばなな
- 『バビロンの秘文字』上・下 堂場 瞬一
- 『ヴィオラ母さん』 ヤマザキ マリ
- 『無駄なことを続けるために』 藤原 麻里菜
- 『思考をアウトプットする1秒図鑑』 他

□児童書

- 『書きたくなる作文教室』
- 『その手がおぼえてる』 トニー・ジョンストン
- 『はいたっち』 からさわ ようすけ 他

今月のピックアップ

『こどもにスマホをもたせたら』

著者/デボラ・ハイトナー 訳者/星野 靖子 出版/NTT出版

SNS、ゲーム、YouTube…うちの子はスマホで何をやってるの!? デジタル時代の子育てに悩む親たちに向けて、ネットやデバイス等のトピックを取り上げながら、こどもと対話していくためのヒントを提供する。



図書室はフォーユー会館2階にあります。



月間ランキング 1月分

一般書

- 1位 大分・別府由布院 '19
- 2位 命の限り、笑って生きたい 瀬戸内 寂聴
- 3位 銀河食堂の夜 さだまさし
- 4位 大人のビジネス雑貨傑作選
- 5位 ゼロからやりなおし!世界史見るだけノート
- 6位 九州 冬Walker 2019
- 7位 聖☆おにいさん 16 中村 光
- 8位 着るだけできれいに見える服がある
- 9位 ある男 平野 啓一郎
- 10位 バカとつき合うな 堀江 貴文

児童書

- 1位 ノラネコぐんだんおばけのやま 工藤 ノリコ
- 2位 ねこです。 北村 裕花
- 3位 おせんべやけたかな こが ようこ
- 4位 失敗図鑑 大野 正人
- 5位 キラキラとほしがかがやきました 宮西 達也
- 6位 だいこんさんおふろにはいる 岡田 よしたか
- 7位 ふうせんゆらゆら とよた かずひこ
- 8位 あずき 荒井 真紀
- 9位 このおに 山崎 静代
- 10位 ゆき はた こうしろう

絵本の読み聞かせ

『おはなし会』



町内在住の未就学児を対象に絵本の読み聞かせを行います。

紙芝居や手遊び歌などをおりませながらの楽しい時間を親子で一緒にお過ごしください。

参加費は無料です。

■日時 3月20日(水)
午前10時30分から(30分程度)

■場所 吉富町子育て支援センター



Event News

3月

フォーユー会館催し物ご案内

3/2 第16回 キッズフェスティバルin吉富
●開場/9:15 開演/9:30 ●入場料/無料
●問合せ/教育委員会 ☎22-1944

3/10 Studio ZINX発表会
「CLOUDNINE」
●開場/12:00 開演/13:00 ●入場料/無料
●問合せ/StudioZINX 川添 雅也
☎0930-56-2021

3/17 恵子歌謡学院
恵子会春のカラオケ発表会
●開場/9:00 開演/9:05 ●入場料/500円
●問合せ/富永 恵子 ☎090-4344-2044

3/24 カラオケ喫茶すみれ
1周年記念 歌謡祭
●開場/9:00 開演/9:30 ●入場料/無料
●問合せ/中井 澄江 ☎090-1364-4607

3/31 九州歌謡連合発表会
●開場/9:00 開演/10:00 ●入場料/500円
●問合せ/稲尾 公規 ☎090-3668-3957

吉富町体育協会 会員募集!

平成31年度吉富町体育協会の登録クラブを次のとおり募集します。

登録資格

- ①5名以上の会員がいる団体であること
(学生のみ不可)。
- ②会員の半数以上が吉富町在住者であること。
- ③団体として継続的且つ計画的にスポーツ活動を行っていること。

申込方法

登録申請書に必要事項を記入し、吉富町体育協会に提出してください。

なお、登録申請書は、吉富フォーユー会館窓口に用意しています。

申込締切

3月29日(金) ※締切り後も、随時受け付けます。

問合せ・申込み

吉富フォーユー会館内体育協会事務局
☎22-1944



「一般スポーツの部」のご紹介!

◆吉富町体育協会に登録している一般スポーツには、次の種目があります。

- ◇インディアカ ◇剣道
- ◇ゴルフ ◇柔道 ◇ソフトテニス
- ◇ソフトバレーボール ◇ソフトボール
- ◇太極拳 ◇卓球 ◇軟式野球
- ◇バドミントン ◇バレーボール

※部員募集のお知らせではありません。興味がある種目については、吉富町体育協会までお問い合わせください。



「少年スポーツの部」部員募集のお知らせ!

吉富少年野球クラブ(軟式野球)

- ◇指導者/川端慎司ほか
- ◇開催日/火・水・金曜日 17:00~ 土・日曜日 13:00~
- ◇場 所/漁港総合グラウンド
- ◇対 象/小学1~6年生の男女
- ◇問合せ/川端慎司(☎090-2393-1389)

吉富少年サッカースクール(Y.S.S)

- ◇指導者/高原英司ほか
- ◇開催日/火・水・金曜日 17:30~19:30 土・日曜日 9:00~
※月によって日時の変動有
- ◇場 所/漁港総合グラウンド
- ◇対 象/小学1~6年生の男女
- ◇問合せ/高原英司(☎090-1513-7230)

吉富ジュニア バレーボールクラブ

- ◇指導者/向野豊弘ほか
- ◇開催日/月・木曜日 17:30~19:00
- ◇場 所/吉富小学校体育館
- ◇対 象/小学1年生以上の女子
- ◇問合せ/向野豊弘(☎23-2867)

吉富ミニバスケットボールクラブ ファイターズ

- ◇指導者/太田恵介ほか
- ◇開催日/水・金曜日 17:00~19:00 日曜日 16:00~19:00
- ◇場 所/吉富小学校体育館
- ◇対 象/小学1年生以上の男女
- ◇問合せ/赤尾慎一(☎23-2984)

バトンレイディアンシー(バントワリング)

- ◇指導者/友延やよい
- ◇開催日/火曜日 18:15~20:00
- ◇場 所/吉富町体育館
- ◇対 象/幼児~大人まで
- ◇問合せ/高瀬 千恵(☎080-5219-3019)

見学・体験
できます。

吉富少年柔道教室

- ◇指導者/別府真二ほか
- ◇開催日/水・金曜日 17:30~19:30
- ◇場 所/吉富町武道館
- ◇対 象/小学1~6年生の男女
- ◇問合せ/別府真二(☎24-1123)

吉富町武道館少年剣道教室

- ◇指導者/下畑茂喜・佐伯祐文 ほか
- ◇開催日/火・木曜日 18:00~ 土曜日 9:00~
- ◇場 所/吉富町武道館
- ◇対 象/幼児以上の男女
- ◇問合せ/下畑茂喜(☎24-2553) 佐伯祐文(☎22-9594)

日本空手協会

- ◇指導者/山本泰経
- ◇開催日/水・土曜日 18:00~20:00
- ◇場 所/吉富町武道館
- ◇問合せ/山本泰経(☎090-4347-6081)

吉富町教育委員会主催 生涯学習教室受講生 募集のお知らせ

平成31年度は右記の教室を開講します。どの教室も初心者向けですので、気軽に学習できます。是非、ご参加ください。

(開講教室についてはあくまで現在の予定であり、予算等の都合により変更する場合があります。)

1. 対象者

町内在住で全日程を受講できる予定の方

2. 目的

町民の生涯学習の促進及び、自主的な学習活動へのきっかけ作り

3. 受講料

材料費またはテキスト代のみ個人負担です。

4. 申込方法

吉富フォーユー会館窓口でお申込みください。
※電話での受付はいたしませんのでご了承ください。

5. 申込期間

3月5日(火)～19日(火)
午前8時30分～午後5時15分
※土日祝は除きます。申込みは先着順です。

6. 最少催行人数

各教室とも定員の半数以上で開講します。
※最少人数に満たないときは、教室が開講できない旨、ご連絡します。

7. 各講座案内

各教室の詳細チラシをフォーユー会館窓口においています。

作品例(一部)



リサイクル教室



絵手紙教室



ハンドメイド教室

パソコン教室

4月～1月(全10回)

- ・講師 藤枝 純二 先生
- ・開催日 第3・4木曜日(月2回)※初回のみ4月24・25日の二日連続
- ・時間 13:30～15:30
- ・定員 15名
- ・内容 基本的な操作から年賀状の作成、デジカメ写真の操作など年間を通して、パソコンの使い方を習います。

リサイクル教室

4月～1月(全10回)

- ・講師 竹内 成美 先生
- ・開催日 第3金曜日 ※初回は4月19日
- ・時間 13:30～15:30
- ・定員 15名
- ・内容 自宅にある着物や布を使って小物や飾りなどの可愛い作品を作ります。

絵手紙教室

4月～1月(全10回)

- ・講師 中野 美枝子 先生
- ・開催日 第2火曜日 ※初回は4月9日
- ・時間 10:00～12:00
- ・定員 15名
- ・内容 思い思いの絵や文章を描いてオリジナルの絵手紙を作ります。

ハンドメイド教室

4月～1月(全10回)

- ・講師 村山 由美 先生
- ・開催日 第3水曜日 ※初回は4月17日
- ・時間 13:00～16:00
- ・定員 10名
- ・内容 いろいろな素材を使って花や人形などの作品を作ります。

料理教室

4月～1月(全10回)

- ・講師 熊谷 智子 先生
- ・開催日 第4金曜日 ※初回は4月26日
- ・時間 9:00～12:00
- ・定員 15名
- ・内容 四季折々の食材をつかって自宅で簡単にできる料理を作ります。

一日教室「くまさんキッチン料理教室」開講のお知らせ

料理の魅力を新発見! 自宅で簡単にできる一品をつくってみませんか? みなさまのご参加お待ちしております!

- 内 容 様々な種類の大福を作ります。
- 対 象 者 吉富町在住の18歳以上の方。ただし、学生は除く。
- 日 時 3月26日(火) 午前10時から12時まで
- 申込期間 3月5日(火)から19日(火) 土日を除く午前8時30分から午後5時15分まで
- 場 所 吉富フォーユー会館 1階 調理室
- 定 員 15名 先着順(8名に満たない場合は実施いたしません。)
- 参加費 500円(材料費:当日徴収いたします。)
- 講 師 熊谷 智子 先生
(上毛町で地産地消と食育、親子のふれあいをテーマにクッキング教室を行っています。)
- 申 込 み 吉富フォーユー会館窓口でお申込みください。



まいぞうぶん かざい 埋蔵文化財の保護について(お願い)

教育委員会では、埋蔵文化財の保護に努めています。

埋蔵文化財は地中に埋まっている遺跡や土器などの文化財です。埋蔵文化財が確認された土地や埋蔵文化財があると考えられる土地は「包蔵地」と呼ばれ、包蔵地で工事を行う場合は、事前に届け出ることが法律で義務付けられています。

住宅の新築・改築・建替えやその他各種工事を行う際は、工事予定地が包蔵地に該当していないか、必ず事前に教育委員会へお問い合わせください。

開発業者はもちろんのこと、工事を発注する住民の皆さまにも、埋蔵文化財の保護にご理解とご協力をお願いいたします。

キッズ in 吉富 フェスティバル!

参加・入場 無料
なるべく参加ください!

体験 アトラクション 10:00~11:50
夢★目標★チャレンジ!!
いきいき吉富キッズ!!

キッズクラブ
お茶会

キッズクラブ
陶芸体験

キッズクラブ
バルーンアート

体験・配布

体育協会
スポーツレクリエーションフェスタ

キッズクラブ
木工体験

キッズクラブ
神楽撮影会

神楽の衣装を着てみよう!

キッズクラブ
パトカー白バイ展示

とき 平成31年 **3月2日(土)**

ところ **吉富フォーユー会館
吉富町体育館**

■主催 / 吉富キッズクラブ育成連絡協議会
■共催 / 吉富町体育協会
■お問い合わせ / 吉富町教育委員会 TEL 22-1944

発表ステージ

第一部 キッズクラブ オープニング
9:30~ 『活動映像』『和太鼓演奏』
*食進会と「クッキングクラブ」の親子で作った「カレーライス」の無料配布
(数量限定、先着順で食券を配布します。)
*村のパン屋「SUN」も来るよ!
※有料販売

第二部 キッズクラブ
13:00~ 『大正琴教室』『神楽教室』『ダンス教室』
豊前警察署×キッズクラブ『防犯劇』

吉富中学校吹奏楽部
おじぎる(ダンス)
パトンレディアンシー(パトントワリング)

新人大会結果のお知らせ

秋から冬にかけて、中学校体育連盟主催等の新人大会が行われました。生徒たちは一生懸命試合に臨み、日頃の練習の成果を発揮しました。

〈中学校体育連盟主催の新人大会〉

筑上郡大会

- 野球部……………優勝
- サッカー部…敗退
- ソフトテニス部（団体戦のみ）
 - 男子団体……………準優勝
 - 女子団体……………優勝
- 卓球部
 - 男子団体……………優勝
 - 女子団体……………準優勝
- バスケットボール部
 - 男子……………準優勝
 - 女子……………優勝
- バレーボール部
 - 女子……………3位
- 剣道部
 - 人数不足で不参加

京築地区大会

- 野球部……………準優勝
- ソフトテニス部（団体戦のみ）
 - 男子団体……………敗退
 - 女子団体……………優勝
- 卓球部
 - 男子団体……………準優勝
 - 女子団体……………準優勝
- バスケットボール部
 - 男子……………敗退
 - 女子……………敗退
- 陸上部
 - 3,000m ……2位（高野）

福岡県大会

- ソフトテニス部
 - 女子団体……………敗退
- 卓球部
 - 男子団体……………敗退
 - 女子団体……………敗退
- 柔道部
 - 男子団体……………敗退
- 水泳部
 - 男子100m背泳ぎ……………2位（占部）
 - 男子200m背泳ぎ……………3位（占部）
- 陸上部
 - 3,000m……………4位（高野）

〈その他主催の新人大会〉

福岡県ジュニアソフトテニス（個人）選手権

- 男子個人……………3位（岡田・高尾）
- 女子個人……………6位（宮崎・向野）

九州ジュニア選抜インドアソフトテニス大会

- 男子個人……………敗退
- 女子個人……………敗退

健康福祉課だより

問 健康福祉課 ☎24-1123

身体障がい者巡回相談（予約制）のお知らせ

- 期日 4月17日（水）
- 会場 豊前市総合福祉センター（福岡県豊前市吉木955番地）
- 受付時間 午前9時30分～11時30分
午後12時30分～2時00分
（診察開始時間）午前10時00分～
※午後12時～1時は診察を行いません。なお、予約人数が20名以下の場合、午前中で終了します。また予約者の相談が終わった時点で終了となります。
- 相談内容 肢体不自由の補装具の新規支給、再支給、修理の要否判定、処方等。
ただし、電動車椅子、座位保持装置、重度障害者用意思伝達装置については、相談のみで、判定は行いません。
- 予約について 3月29日（金）までに健康福祉課まで予約をお願いします。

■診察・相談等の担当

- ①肢体不自由の担当医師（整形外科医又はリハビリテーション科医師）
- ②吉富町、福岡県障害者更生相談所

■持参するもの

- ①印鑑
- ②身体障害者手帳
- ③前回支給、修理を行った補装具

※障がいのある方ご自身が必ず来場してください。

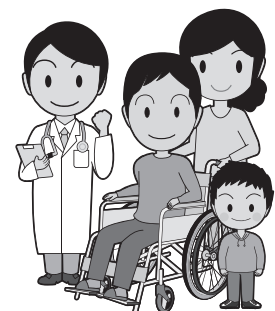

3月の物忘れ相談会のお知らせ

認知症はだれもがかかる可能性がある病気です。早期に治療を開始すれば、病気の進行を遅らせ症状を軽くすることができますと言われています。

□日時	3月12日(火) 午後1時30分～2時30分
□場所	吉富あいあいセンター
□相談者	喜之道クリニック 臨床心理士
□相談料	無料

予約制です。希望される方は前日(11日)までに吉富町地域包括支援センターに申込みをしてください。

あいあい喫茶を開催しています

物忘れや介護のことなどで不安に思っていること・困っていることはありませんか？

認知症の方や家族の方、認知症予防をしたい方などが集まり、作品作りなどを通して、人と人が“ふれあい・支えあい・助けあい・和みあい”とたくさんの“愛”を感じることができます。

みんなの笑顔に会いに来てみませんか。

一緒に参加してくれるボランティアの方も大歓迎です。

□日時	3月13日(水)・27日(水) 午前10時から1時間程度
□場所	老人福祉センター 1階サロン室
□対象者	認知症の方やその家族の方、 認知症予防をしたい方など
□内容	楽しいゲームなど

あいあいセンターだより

☎ あいあいセンター ☎23-9900

3月 今月の健康案内

場所:吉富あいあいセンター

4日(月) 健康相談	10:00~12:00	20日(水) 肝臓がん検診 (腹部エコー)【予約制】	8:00~10:00
5日(火) 離乳食教室	10:30~12:00	健康相談	10:00~12:00
7日(木) 赤ちゃん広場	10:00~12:00	25日(月) こころの健康づくり 講演会	14:00~15:30
11日(月) 健康相談	10:00~12:00	26日(火) 献血 ※場所:フォーユー会館	10:00~12:00
12日(火) 5歳児健診	13:30~14:00	27日(水) 乳児健診	13:30~14:00
14日(木) こころのリハビリ教室 「ひだまり」	10:00~12:00	28日(木) 赤ちゃん広場 (マッサージ)	10:00~12:00
15日(金) 運動教室③	13:30~15:30	29日(金) 栄養相談【予約制】	10:00~12:00
18日(月) 健康相談	10:00~12:00		

今月の健康標語

栄養を しっかりとって 元気な体

吉富小学校 萩原 琉那

献血のお願い

～400ml 献血にご協力ください!みなさんの善意の献血が、貴い命を救います～

福岡県内では、一日に約700人分の血液が必要とされていることを、あなたはご存知ですか?輸血を一番必要としているのは、がん患者さんです。そして血液は長期間の保存ができません。献血の40分で救われる命、あなたも献血を行ってみませんか。

■日 時 3月26日(火) 午前10時～12時

■場 所 吉富フォーユー会館1F

■持ってくる物 献血カードまたは献血手帳

初めてご協力いただける方は、ご本人と確認できる書類(運転免許証・保険証・パスポートなど)をお願いします。確認ができないとお断りする場合があります。

※血圧降下剤や痛風薬を服用されていても、当日の体調に問題がなければ献血がお願いできるようになりました。

高齢者肺炎球菌予防接種はお済みですか?

平成30年度定期高齢者肺炎球菌予防接種対象者の接種期限は、3月30日までです。

費用の助成ができるのは、1人1回限りで、平成31年4月以降は対象になりません。

対象者で未接種の方は、早めに接種しましょう。対象者の方には平成30年4月に予診票を郵送しています。

●平成30年度対象者:①及び②に該当する方で過去に肺炎球菌予防接種を受けたことがない方

①30年度に65・70・75・80・85・90・95・100歳になる方

②60歳以上65歳未満の方で、心臓、腎臓、呼吸器等の障がいや身体障害者手帳1級相当の方

■接種料金 無料(全額町負担)

■接種期限 3月30日(土)

■接種医療機関 福岡県予防接種広域化実施医療機関で受けられます。

肝臓がん検診(腹部エコー)のお知らせ

肝臓は沈黙の臓器と言われ、気付かないうちに病気が進行している場合があります。

下記対象者に該当する方は、この機会に腹部エコー検診を受けてみませんか?

血液検査では、肝機能はもちろん、血糖やコレステロール値、腎機能等を検査します。

■日 時 3月20日(水) 午前8時～10時まで

■場 所 吉富あいあいセンター

■検査内容 問診、腹部超音波(エコー)検査【東 雅司先生】・相談、血液検査

■対象者 40歳以上の希望者で下記に該当される方

・肝炎検査が陽性だった方・過去に肝臓疾患の既往のある方・輸血歴のある方

・家族に肝臓疾患のある方・町や職場の健診で、肝機能、肥満度、血糖等が高かった方など

■検査料金 400円(75歳以上・生活保護世帯・非課税世帯の方は減免あり。)

■申込み人数 25名(先着順) 定員になり次第締め切ります。

※昨年11月にエコー検診を受けた方は、対象外となります。

■予約方法 3月4日(月)から電話予約を受け付けます。

ベビーマッサージのお知らせ

3月28日の赤ちゃん広場は、ベビーマッサージを開催します。

■日 時 3月28日(木) 午前10時30分～12時

※体重測定を希望する方は、午前10時10分までにおこしく下さい。

■場 所 吉富あいあいセンター プレイルーム

■持ってくる物 赤ちゃんの飲み物、バスタオル

■定 員 10組(定員になり次第締め切ります。)

■申込み 3月22日(金)までに電話でお申込みください。

■注 意 予防接種を受けて24時間以内はできません。授乳直後は避けてください。

参加料
無料

赤ちゃんと一緒に
ぜひご参加ください。

こころの健康づくり 講演会

ストレスは誰にでもあり、溜めすぎるとこころや体の調子を崩すことがあります。もしあなた自身や身近な人が“こころ”の不調で悩んでいる時、どのように受け入れ接すればいいのかわからない、臨床心理士の窪田先生が詳しくお話しします。こころの病気になった時、大きな支えになるのが周囲の人達の理解です。たくさんのご参加をお待ちしています。

■ 日 時 3月25日(月) 午後2時～3時30分(質疑応答も含みます)

■ 会 場 吉富あいあいセンター 多目的室

■ 内 容 **講演** 「誰にでも、こころが苦しい時があるから…
～大切なあなた自身と身近な方のために～」

講師 九州産業大学 人間科学部 臨床心理学科
教授 窪田 由紀先生(臨床心理士)



申し込み 不要・参加費 無料

データから見る吉富町の健康問題

吉富町国民健康保険では、平成20年度から『特定健診』を実施しています。特定健診は、40歳から74歳までの方を対象とする生活習慣病を予防するための健診です。

●吉富町の健診受診率は上位だが、生活習慣病治療者の受診者が少ない

平成20年度35.8% (県内12位)



平成29年度43.6% (県内9位)

吉富町では、受診率60%を目指しています。健診を受けない方に理由を聞いたところ『治療中だから受けない。』という回答が多く聞かれました。治療中の方も対象となり、治療していない検査項目も健診で実施する場合がありますので、ぜひ受診してください。

●健診受診者の結果、脂質異常症の未治療者が多い

平成29年度の特定健診受診者486人の結果を分析し、糖尿病・高血圧・脂質異常症の有所見者(異常の所見があった者)の割合を県平均と比べてみました。

疾患名	有所見数値	吉富町	福岡県平均
糖尿病	HbA1c6.5以上	6.4% (31人)	9.7%
高血圧	血圧Ⅱ度以上 (上)160/(下)100以上	3.1% (15人)	5.3%
脂質異常症	LDLコレステロール 160以上	12.3% (60人)	12.4%

平成20年度からの特定健診で、糖尿病、高血圧の有所見者は、生活習慣改善や治療を開始し県平均に比べ減少し、重症者が減少傾向にあります。

脂質異常症の有所見者については、福岡県平均並みに多く、96.7%が未治療という深刻な状況です。

脂質異常症を放置すると、動脈硬化が進行し、血管が狭くなったり、詰まったりして心筋梗塞や脳梗塞といった重大な病気を引き起こします。定期的に特定健診を受けて、自身の危険因子をチェックし、リスクの高い方は医療機関を受診しましょう。

健診結果を入力し、生活習慣病リスクや、動脈硬化のリスクを調べる方法もありますので、下記のウェブツールを活用してみましょう。

■ 福岡健康づくり県民運動 ⇒ 「ひさやま元気予報」で検索

■ 日本動脈硬化学会(一般の皆さまへ) ⇒ 「冠動脈疾患発症予測ツール これりすくん」で検索

お知らせ

相談

ひとり親サポートセンターからののお知らせ

ひとり親家庭の方々を対象に、ハローワークと連携した就業支援や養育費相談等を行っています。

まずは、お電話ください。

■日時

月～金曜日 9:00～17:00
毎週土曜と第1・第3日曜の9:00～16:00も受付

■場所

福岡県飯塚総合庁舎2階
(飯塚市新立岩8-1
福岡県嘉穂・鞍手保健福祉環境事務所内)

■対象者

ひとり親家庭の方・離婚協議中の方

■参加費 無料

■問合せ

ひとり親サポートセンター
飯塚ランチ
☎0948-21-0390

福祉サービス 苦情解決事業について

福祉施設・事業所や在宅福祉サービス等で提供される福祉サービスに関する苦情を解決する事業です。事業所に対応してもらえない等のお悩みに対応いたします。

■日時 月～金曜日 9:00～17:00
(祝日は除く)

■場所

クローバープラザ2階(西棟)
(福岡県春日市原町3丁目1番地7)

■参加費 無料

■申込み

担当が他の対応等で不在の場合があります。

面接を希望される場合は、事前にお電話ください。

■問合せ

福岡県運営適正化委員会事務局
☎092-915-3511

講座・教室

職業訓練講座の開講

■講座名 パソコン基礎講座

■訓練期間

4月1日～12日(毎週月・水・金曜日)

■場所

豊前地域職業訓練センター
(豊前市大字八屋1926番地)

■定員 20名

※定員になり次第締め切ります。

■対象者 初心者

■費用 受講料8,220円
(別途テキスト代必要)

■申込み・問合せ

豊前地区職業訓練協会
☎82-1511

ハッピー子育てセミナー

■テーマ 新学期、登園、登校への心構え

■講師 (一社)倫理研究所
柴田 多恵子

■日時 3月9日(土)
13:30～15:00

■場所 豊前市山田公民館
(豊前市四郎丸263)

■参加費 300円(テキスト代等)
託児無料

■問合せ 家庭倫理の会 豊前市
☎88-2493(丸山)
☎23-3690(米田)

募集

准看護師学生募集 (4次募集)

■日程

【試験日】 3月23日(土)
【願書受付】 2月25日(月)～
3月22日(金)[必着]

■試験科目

国語(漢字読み書き)・作文・面接

■募集定員 30名(余裕あり)

■受験資格

中学校卒業(見込)者及びそれ以上の学力を有する者
*年齢制限がないので、幅広い年代の方が通っています。

■修業年限 2年

■奨学金・支援金制度 有り

*平成31年度より奨学金制度がスタート!!
*実習支援金や奨学金など、充実した支援制度で、安心して学べます。

■問合せ

豊前築上医師会看護高等専修学校
豊前市八屋1522-2
☎82-0607

平成31年度(2019年度)国税専門官募集

■受験資格

- 1 平成元年4月2日～平成10年4月1日生まれの者
- 2 平成10年4月2日以降生まれの者で次に掲げるもの
(1)大学を卒業した者及び平成32年3月までに大学を卒業する見込みの者
(2)人事院が(1)に掲げる者と同等の資格があると認める者

■試験の程度 大学卒業程度

■受付期間 3月29日(金)9:00～4月10日(水)[受信有効]
受験案内を確認し、インターネット申込みをご利用ください。

■試験日

〈第1次試験〉 6月9日(日)
〈第2次試験〉 7月11日(木)～19日(金)のうち第1次試験合格通知書で指定する日時

■問合せ 行橋税務署 総務課 ☎0930-23-0580
福岡国税局 人事第二課 試験研修係
☎092-411-0031(内線2431、2432)

[国税庁ホームページ(<http://www.nta.go.jp>)にも募集内容を掲載しています。]

お知らせ

イベント

第3回豊前子供神楽 夢サミット発表会

■日時 3月31日(日)
10:00～16:00(予定)

■場所 豊前市多目的文化交流センター
2階大ホール
(豊前市大字八屋1776番地2)

■主催 豊前ロータリークラブ

■入場料 無料

■問合せ 豊前市子供神楽夢サミット
武内義人
☎090-4984-4304

第40回記念毎日杯争奪 豊築将棋名人戦ご案内

長沢千和子女流四段を審判長に迎え、各クラスでスイス方式(予定)の試合を行います。

小学生等の希望者には抽選で、長沢先生の指導対局を予定しています。

■日時 3月31日(日)
受付 9:00
試合開始 10:00

■場所 吉富フォーユー会館
2階 研修室

■各クラス
S級…本人申請
A級…3段以上
B級…2段以下
C級…1級以下
シニア…60歳以上
小学生…初心者

■参加費
一般・大学生 2,000円(昼食付)
小・中・高校生 1,500円(昼食付)

■申込み方法
事前予約制とします。はがき又は用紙に、氏名・住所・年齢・職業・段級・電話番号、参加クラスを記入し、下記まで申込みください。(3月20日消印有効)。

■問合せ 〒871-0802
福岡県築上郡吉富町小犬丸510-12
吉富支部 瀬戸口信郎
☎23-3215

竹内竜次&石井暁子 デュオ・コンサート

ギターとフルートの美しい調べに乗って音楽の旅へ出かけませんか。
～ヨーロッパ～日本～南米へ～

■日時 3月31日(日)開演
14:00(開場13:30)

■場所 たいへいの里
(上毛町大平支所)

■チケット
全席自由
大人2,000円
(当日は残席がある場合のみ販売)
小・中・高生1,000円
(小学生は保護者同伴)
※下記のお店でも取り扱っています。
シマザワ楽器(中津市豊田町)

☎0979-22-4030

(旬今永石油瓦斯(上毛町土佐井))

☎0979-72-2135

HarMonY(豊前市梶屋)

☎0979-64-8250

■問合せ circle ねこの手
☎090-9657-1066(熊谷)

その他

アクティブシニア しごと合同説明会

シニアの就業を応援するための説明会を行います。

企業との面談ブースや、専門指導員との相談コーナーも用意しています。お気軽にご来場ください。

■日時 3月16日(土) 12:00～15:00
(受付時間:11:00～14:30)

■場所 福岡国際会議場 5階
国際会議室
(福岡市博多区石城町2-1)

■対象者 おおむね60歳以上の方

■参加費 無料

■申込み 不要

■問合せ 福岡県70歳現役応援センター
☎092-432-2540
ホームページ: <http://70-f.net/>

慶弔

【お誕生おめでとう】

徳丸 恭弘 さん
凛 ちゃん (今吉下)
中山 亮二 さん
歩 ちゃん (直江)
中川 大輝 さん
蓮都 ちゃん (界木)
川合 良彦 さん
琴菜 ちゃん (広津上)
山亀 宏太郎 さん
都和 ちゃん (小犬丸上)
甲斐 龍太郎 さん
皇将 ちゃん (喜連島下)

【ご冥福をお祈りします】

松吉 治子 様 88歳 (今吉下)
是木 輝義 様 89歳 (直江)
笈木 進一 様 77歳 (直江)
川村 ハルコ 様 82歳 (高浜)

(2月6日受付分まで)

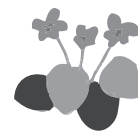

香典返し寄附お礼

【吉富町社会福祉協議会へ】

野依 久忍男 様 (和井田)

(2月6日受付分まで)



入札結果

【上下水道課】

●平成30年度

佐井川橋配水管橋梁添架支持金具
取替工事

工事金額 2,376,000円
(株)ながそえ 吉富営業所

●平成30年度

検満量水器取替工事(第1工区)

工事金額 583,200円
(有)中井設備 吉富支店

●平成30年度

検満量水器取替工事(第2工区)

工事金額 745,200円
(株)下畑電設工業

吉富支店

●平成30年度

検満量水器取替工事(第3工区)

工事金額 734,400円
高瀬設備工業

【健康福祉課】

●平成30年度

吉富町営別府団地建設工事
(2期工事)

工事金額 20,844,000円
西日本土木(株)

【産業建設課】

●平成30年度

別府三舛前川原線道路舗装工事

工事金額 3,780,000円
(株)寺岡組

●平成30年度

町道直江中村線道路側溝蓋改修
工事

工事金額 2,808,000円
(有)麻野鉄工建設興業

3月休日当番医案内

●日にち

●病院名

●住所・電話

日にち	病院名	住所・電話
日曜日 祝日	豊築休日急患センター ◎内科・小児科 (9時~22時受付は21時30分まで) ◎歯科(9時~17時30分) ◎口腔ガン専門医の診察 予定日は3日・17日です。	豊前市八屋 (豊築メディカルセンター内) ☎82-8820
3(日)	のまさ小児科	中津市蛸瀬 ☎64-6871
//	かわしまクリニック	中津市宮夫 ☎24-9855
//	横井医院	中津市本耶馬溪町落合 ☎53-2305
//	福田医院	上毛町大字宇野 ☎72-2411
//	ともおレディースクリニック	豊前市大字久松 ☎82-0328
10(日)	田中医院	中津市植野 ☎32-8567
//	宮本整形外科医院	中津市中央町 ☎25-0380
//	守谷医院	中津市本耶馬溪町樋田 ☎52-2201
//	永尾医院	築上町大字安武 ☎0930-52-0502
17(日)	加来小児科	中津市中殿町 ☎24-0598
//	内尾整形外科医院	中津市上宮永 ☎24-6878
//	松元整形外科医院	中津市三光土田 ☎26-8020
//	よしみ整形外科リウマチ科クリニック	吉富町大字幸子 ☎25-2225
21(木・祝)	賀来内科循環器科医院	中津市湯屋 ☎26-0432
//	南整形外科クリニック	中津市殿町 ☎22-0241
//	まつぎきクリニック	中津市三光臼木 ☎43-5784
//	八屋第一診療所	豊前市大字八屋 ☎82-2502
//	ぶぜん眼科クリニック	豊前市大字八屋 ☎82-4800
24(日)	ふるかわメディカルクリニック	中津市豊田町 ☎24-4160
//	和田胃腸科内科クリニック	中津市牛神 ☎23-6565
//	槻木診療所	中津市山国町槻木 ☎64-2024
//	渡辺整形外科	豊前市大字八屋 ☎82-2371
31(日)	末廣医院	中津市沖代町 ☎23-6577
//	ANS皮膚科クリニック	中津市金手 ☎22-1241
//	熊谷循環器科内科医院	中津市山国町守実 ☎62-2126
//	小林整形外科医院	豊前市大字赤熊 ☎82-2438



吉富文芸

短歌

吉富短歌会

平成三十一年二月六日 於 老人福祉センター

佐田 正子

一 九州の星は低いとふ帰省せし子らの見上げり除夜の鐘の音

向野 朝香

二 晴れの日は求菩提靈山真向かひに両手合はせてデイに出かくる

千原 かほる

三 冴へ渡る余韻の清し除夜の鐘夫と聞きつつ神社に詣つ

前澤 千里

四 ふるさとの小学校は人集ふ公民館となりて久しき

恒成 美代子

五 春浅き吾はみの虫のごとくみて菜の花の上に蝶の飛ばざり

虻川内 英一

六 母逝きて実家の庭にポツポツと降り出す雨に寂しさ増して

城戸 幸子

七 遅咲きの梅花のごとき玉鶯は初場所土俵に優勝かざる

高時 敬子

八 大雪や大地呑み込み銀世界南天の実の風情増しゐる

岡 紀子

九 二十余年季を忘れず実をつけし梅の木枯れり今日灰になる

矢岡 明子

十 姑縫ひし袴の糸目きらり輝く確固たる意志を十三回忌に

福山 武子

十一 朝毎に見送る車幾年か顔のほころび糧となりゐる

尾坐 新子

十二 園児らと桃太郎吟の終へし後古木に見つく梅のほころび

俳句

田中 收

春隣面影偲ぶ人の居て

さくら餅花の香りを包み込み

湯の里に下駄からころと春の宵

守口 薫

冬田道孤愁の影を引き歩く

このままに老いて朽ちるか寒鴉

冬將軍来るや波濤を轟かせ

奥家 康子

ごめんねの一言が出ぬ水仙花

頑なに口を閉ざせり寒の雨

老い猫の大欠伸して春隣

連句

よしとみ連句会

捌 守口 薫

ナオ 今日こそは菖蒲の根分けいそいそと

時計気にしつ来客を待つ

鉄幹の詩高らかに吟じたる

モカ珈琲のほろ苦き味

御正忌に園児ら並び神妙に

堀炬燵には老いのひねもす

同窓会夢に見た人懐かしく

テニスコートで恋の始まり

思惑の第五世代に散る火花

領海内に入る船舶

裏側を見せて素知らぬ顔の月

稲穂の先を農夫確かめ

ナウ くぐるたび味見して減る吊るし柿

いつの間にやら増える体重

レコードの針の先よりピアノ曲

宇宙遊泳地球遙かに

天空の花の宴の岡城址

手を取り合って青き踏みたる

薫 眞 久 美 薫

美 眞 久 美 薫

眞 久 美 薫

眞 久 美 薫

尾 平成三十一年一月十九日
於 吉富フォーユー会館

平成30年度 九州地区スポーツ推進委員功労者表彰 梅津多恵子氏が受賞

1月19日(土)に、沖縄県立武道館(沖縄県那覇市)で開催された「第61回九州地区スポーツ推進委員研究大会」において、梅津多恵子氏(幸子古)が「九州地区スポーツ推進委員功労者表彰」を受賞しました。

梅津氏は、平成10年にスポーツ推進委員(旧体育指導委員)に委嘱され、以来20年にわたり吉富町のスポーツの発展に尽力されてきました。現在も、吉富町スポーツ推進委員として、地域スポーツの推進に努められています。



豊前築上地区在宅医療・介護連携住民セミナーが開催されました

『「在宅医療」知っていますか? ~最後まで「自分らしく」あるために~』というテーマで2月7日に吉富フォーユース会館で住民啓発セミナーが行われ、豊築地域で約60名の方が参加されました。

東病院・東雅司医師により、京築地区の在宅医療の現状、穏やかに自然に最期を迎える自然死について講演が行われた後に、参加者の方と意見交換を行いました。

元気な時から家族等と「自分らしい最後に向き合い」話し合っておくことが大切です。この機会に、最後まで自分らしく生きるということを考えてみませんか。



子育て支援センター便り 節分 豆まき

センターでは立春に先立ち、2月1日(金)に「節分・豆まき」の行事を行いました。

新しい年が、こども達にとって幸せな一年になりますようにと願いを込めて、「鬼さんだあーれ」のパネルシアターを鑑賞した後、親子で鬼のお面を作り、鬼にふんした先生に「鬼は外・福は内」の掛け声で豆まきをしました。鬼を見て泣きだす子、夢中で豆を投げる子も、邪気を追い払い、ボールゲームを楽しんで終了しました。

3月の活動予定

- 1日(金) ひなまつり
- 6日(水) リトミック
- 13日(水) 英会話ふれあい事業(英会話で遊ぼう)
- 20日(水) 絵本読み聞かせ(おはなし会)

活動時間は、午前10時30分～11時30分です。開始時間の10分前までにお集まりください。



利用時間 毎週月～金曜日(祝日はお休みです)
午前9時～12時 午後1時～4時
子育て相談は、電話、面談等で随時行っています。

利用対象者 0歳～小学校6年生までの児童とその保護者

利用料 無料

■ 問合せ 子育て支援センター
TEL・FAX 23-2178

HAPPY BIRTHDAY

1歳のお誕生日おめでとう!



ともだ けんと
友田 賢人ちゃん 男



ふじもと りく
藤本 凌駆ちゃん 男



みしま あんじゅ
三島 杏樹ちゃん 女



まつざき みなと
松崎 湊翔ちゃん 男

輝く よしとみっ子!

その4

生徒の創造性が輝く!

平成30年10月から平成31年1月にかけて、平成30年度「福岡県学校給食レシピコンクール」が開催されました。

このコンクールの目的は、福岡県産品を用いた学校給食レシピを募集することで、学校給食の意義や県産品への理解を深め、食に関する興味・関心を高め、家庭・地域における食生活の改善や子どもの望ましい食習慣の形成に寄与することにあります。

応募総数は何と1634点。福岡県産の野菜又は果物を2種類以上使用すること、栄養のバランス、彩や食べやすさなど6項目が審査基準として示され、厳しい審査が行われました。

その結果、吉富中学校の生徒が創造性を発揮し、素晴らしい成績を修めました。

惜しくも入賞を逃した人も様々な工夫を凝らしていました。

《入賞者にインタビュー》①受賞の感想は? ②工夫した点は? ③誰に食べてもらいたい?

優秀賞

作品名 色とりどり夏野菜給食



メニュー

- えだ豆ご飯
- さばのみそ煮
- あげびたし
- 酢の物
- すまし汁



県産品

- えのき・みつば・枝豆・なす・カボチャ
- トマト・オクラ・ぶどう・スイカ・梨

- ①「まさか!」思ってもいなかったのが嬉しかった。
- ②色とりどりの夏野菜をたくさん使い、栄養が偏らないようにしたところ。
- ③家族や友達に食べてもらいたいです。

優良賞

作品名 しそ香るササミチーズで
筋肉もりもり給食



メニュー

- 白米
- ササミのしそ&チーズはさみ焼き
- オクラの黒ごまあえ
- クルミ入りサラダ
- トマト入りかきたま汁



県産品

- トマト…吉富町・オクラ…豊前市
- キュウリ…上毛町

- ①「俺が?」と思い驚きました。母と一緒に考えたレシピだったので嬉しくなった。
- ②夏にぴったりのねばねばしたオクラの黒ごま和えを添えたところ。ササミの中にチーズだけでなく、シソを入れて風味をよくした。汁にミニトマトを入れ、彩をよくした。
- ③仲の良い友達や日ごろお世話になっている先生方に食べてもらいたいです。

吉富町ホームページ



吉富町公式twitter



吉富町facebook



吉富町facebook
(来ちゃん?よしとみ)



URL: <http://www.town.yoshitomi.lg.jp/> E-mail: info@town.yoshitomi.lg.jp