

## 祝 成人おめでとう



# 平成30年 吉富町成人式

平成30年吉富町成人式が、1月7日(日)午前10時から、吉富フォーユー会館大ホールにて、新成人75名が出席して盛大に行われました。

(関連記事は27ページ)

### 主な内容

- 4~5 平成29年分 町民税・県民税等の申告について
- 14 平成30年度 吉富町奨学金奨学生募集
- 17~22 臨時職員等の募集



**人の動き**  
[平成29年12月31日現在]

●町の人口…… 6,854人 前月比(-22) ●男性…… 3,283人 前月比(-6) ●女性…… 3,571人 前月比(-16) ●世帯数…… 2,972世帯 前月比(-5)



# ふるさと吉富町

私たちが暮らす「吉富町」には、現在に至るまでの数々の歴史があります。

そして、そこには現在の快適な生活のベースがあります。

そんなふるさと吉富町について、いろいろな視点からご紹介していきます。



桜満開の天仲寺公園

## 第22回 変わりゆく景色、受け継がれる想い —天仲寺山(北側編)—

### 多くの人々が集う山

天仲寺山の歴史を辿るシリーズ、今回は後編として北側の山を巡ります。「小学校の裏山」として馴染み深いこの山、運動会のお昼休みに山頂の広場でお弁当を食べた方も多いのではないのでしょうか。また、毎年9月に実施される古表神社の「御神幸」の際にも、この山で昼食を取ったあと「お囃子競演会」が行われています。一方、春になると山全体が桜一色に染まり提灯も灯され、町内外からの多くの花見客で賑わいます。自然豊かで複合遊具やトイレも整備されていることなどから、遠足や家族連れの人気が高いようです。

### 公園事業と戦没者慰霊観音像

多くの方に親しまれているこの山が公園化されたのは昭和45年。当初は「吉富公園」という名称で、明治100年記念事業として



吉富公園開園時(昭和45年)

開園しました。現在も、公園の一角に開園当時の門構えが残されています。また、その近くには高さ5mほどの白色の観音像があります。これは開園と同時期に完成した「平和観音像」で、土屋の彫刻家・深津旦山氏(故人)により制作されました。この観音像の建立にあたっては、戦友の慰霊のために町内の有志の方々が発起し奔走されたそうです。台座には288人の戦没者名と追悼の短歌などが刻まれており、鎮魂と平和への想いを新たにする場所となっています。

その後、公園としての機能をより一層高めるため、国の補助金などを活用して整備が図られ、平成9年、町内初の都市公園として「天仲寺公園」が完成しました。



平和祈念観音像

### 新しい町のシンボル

さて、この山の南端には、「吉富町」の名が入った給水タンクが建っていました。これは昭和50年に建設されたもので、町内の家庭への安定的な給水を担っていました。今般、老朽化に伴い機能強化を図るため、新しい給水タンクを2塔建設することとなり、現在工事が進行しています。古い給水タンクについては既に取り壊され、完成した新しいタンク1塔からの給水が始まっています。新タンクは空の色に馴染む薄水色で、古いものより高さもあるものです。さらに、この工事に伴い付近の園路や植栽なども再整備される予定のため、町内の景色もこれまでと少し変わって見えるのではないのでしょうか。

整備され変化していく景色と、変わらず継承されていく想いや歴史。天仲寺山は、多くの人の憩いの場所としてこれからも愛され続けることでしょう。



新旧給水タンク(平成29年11月)



## 暴力団追放!地域決起会議(北九州地区)の開催について

行政、警察、事業者及び県民が一体となって暴力団排除気運の高揚を図り、暴力団のいない安全・安心な福岡県を実現させるため、吉富町で「暴力団追放!地域決起会議」が開催されます。

また、「豊前築上地区地域安全運動推進大会」も同時開催されますので、ぜひご参加ください。

- 開催日 2月9日(金) 午後2時～
- 開催場所 吉富フォーユー会館 1階 大ホール
- 内容
  - ・講演(鴻和法律事務所 弁護士 児島 聖司氏)
  - ・安全安心宣言
  - ・暴力団追放シュプレヒコール
  - ・福岡県警察音楽隊による演奏

※大会当日は、山国川河川敷を臨時駐車場としてご利用いただけます。  
河川敷臨時駐車場から会場までは無料シャトルバスをご利用ください。

### ☑ 2月は固定資産税・国民健康保険税の納期です

2月は、固定資産税第4期分と国民健康保険税第8期分の納期です。  
町税は納期限内に納めましょう。納期限を過ぎると、延滞金も生じてきますので、ご注意ください。

#### 《口座振替を利用しませんか?》

町税は口座振替で納めることができます。納めに行く手間が省け、納め忘れの心配もなく、大変便利です。  
ぜひ、ご利用ください。

### ☑ バイクや軽自動車の廃車・名義変更手続きのお知らせ

軽自動車税は、毎年4月1日現在でバイクや軽自動車等の所有者として登録されている人に課税します。  
「他人に譲った」、「以前から使用できず放置してある」等で廃車や名義変更の手続きをしないと、いつまでも課税されますので、早めに手続きをしてください。

役場税務課で受付できるもの  
☎24-1125

原動機付自転車(125cc以下)  
小型特殊自動車(トラクター等)

行橋京都自家用自動車協会  
☎0930-23-0850

※詳細は電話等でご確認ください。

二輪の小型自動車  
二輪の軽自動車  
軽自動車

詳しいことは、役場税務課 軽自動車税係までお問い合わせください。

# 平成29年分 町民税・県民税等の申告について

町内に住所を有する人は、2月16日(金)から3月15日(木)まで(土、日は除く。)に、町県民税等の申告をしなければならないこととされています。

この申告は、町県民税額を正しく算出する基礎となり、申告書の提出がないと国民健康保険税の軽減、介護保険、児童手当等に必要な所得証明や課税証明が受けられません。

## 申告が必要な場合

◎平成30年1月1日現在、吉富町に住んでいる方

※所得税の確定申告書を提出した人は、申告の必要はありません。

◎営業や農業による所得、不動産、一時、利子、配当、譲渡、退職、山林などの所得のある方

◎給与所得者の場合

○勤務先から給与支払報告書が提出されなかった方      ○2カ所以上から給与を受けた方

○前年中に退職をした方で年末調整の済んでいない方      ○給与の年収が2,000万円を超える方

○給与以外の所得(例:農業・不動産等)がある方は、所得の多少にかかわらず申告の必要があります。

※勤務先が1カ所で、年末調整の済んでいる給与支払報告書が提出された方については、申告の必要はありません(ただし、各種所得控除に変更のある方については申告が必要となります。)

◎公的年金等の場合

○恩給、公的年金(厚生年金、国民年金、企業年金等)を受けている方。また、個人年金等のある方

◎誰の扶養にもなっていない方

◎上場株式等の配当所得等もしくは上場株式等の譲渡所得等があり、特定口座の源泉徴収ありを選択した方で、所得税を申告する場合、所得税の申告のみを行うことが可能になりました。

## 申告により所得税が還付される場合

◎金融機関や住宅金融支援機構等から住宅ローンの融資を受けて、住宅を取得及び増改築した方(ただし、所得税が課税されている場合に限ります。)

◎勤めを年の途中で退職した後、再就職していない方で、所得税を多く源泉徴収されている方

◎病気や出産などで多額の医療費(所得の5%または10万円以上)を支払った方(各自で集計してください。)

◎健康の保持促進及び疾病の予防として一定の取組を行う方で、薬局等でスイッチOTC医薬品を購入(1万2千円以上)した方(従来の医療費控除との併用はできません。)

◎火災や風水害、盗難などの被害を受けた方

## 申告に必要なもの

◎税務署から送付された確定申告のお知らせ(又は申告書)をお持ちの方は、そのお知らせ(又は申告書)と印鑑(認印で結構です)。なお、町県民税等の申告書については役場で準備しています。

◎営業所得や不動産所得、農業所得等のある人は、収入金額や必要経費を記載した帳簿及び領収書等(書類が不足している場合は申告が出来ません。)

◎給与などのある方は、源泉徴収票又は給与明細書

◎社会保険料(国民年金保険料、国民年金基金の掛金等)控除のある方は、領収書または証明書

◎医療費控除を受ける方は、支払った医療費の領収書・医療費通知(各自で集計してください。)、保険等で補填される金額の明細書等

◎生命保険料控除のある方は、支払保険料の証明書



- ◎地震・損害保険料控除のある方は、支払保険料の証明書
- ◎住宅取得控除を受ける方は、登記簿謄本、売買契約書又は工事の請負契約書、住宅取得資金に係る借入金の年末残高等証明書等
- ◎雑損控除を受ける方は、災害等に関連してやむをえない支出をした金額についての領収書等
- ◎所得税の還付を受ける方は、本人名義の金融機関名及び口座番号

## 《平成30年 申告相談日程表》

月 日	曜日	主な該当地域	会 場
2月16日	金	町内全地域	吉富フォーユー 会館 (2階研修室)
2月19日	月		
2月20日	火	幸子上	
2月21日	水	幸子古・幸子団地	
2月22日	木	別府	
2月23日	金	楡生・鈴熊	
2月26日	月	今吉上・今吉下	
2月27日	火	土屋	
2月28日	水	直江	
3月1日	木	界木	
3月2日	金	和井田	
3月5日	月	広津上	
3月6日	火	広津下・昭和	
3月7日	水	小犬丸上	
3月8日	木	小犬丸下	
3月9日	金	喜連島上	
3月12日	月	喜連島下	
3月13日	火	高浜	
3月14日	水	町内全地域	
3月15日	木		

※申告相談は、できるだけ該当地区の日程をご利用ください。該当地区の日都合の悪い方は、申告期間中の都合のよい日をご利用ください。

2月16日(金)と2月19日(月)は、会場が大変混雑しますので、申告相談に時間がかかることが予想されます。

※還付を受けるための申告は、2月から申告受付を行います。

※所得税の確定申告は出来るだけ自署申告で行いましょう!!

※申告会場に来られない方、申告書の書き方などでお分かりにならない方は、お気軽に下記までご相談下さい。

- 行橋税務署 ☎0930-23-0580
- 役場税務課 ☎0979-24-1125

### 《 申告相談受付時間 》

午前の部…… 9時から11時45分まで  
午後の部…… 13時から16時まで

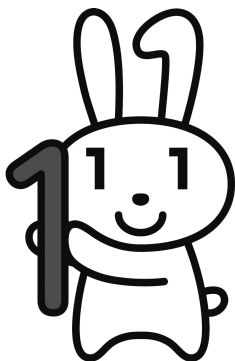

## 平成28年分の確定申告から マイナンバーの記載が必要になりました!

平成28年分以降の申告には、申告者ご本人や扶養親族等のマイナンバーの記載と申告者ご本人の本人確認書類(※1)の提示又は写しの添付(※2)が必要となりました。

(※1) 本人確認書類とは次のような書類を言います。

例1：マイナンバーカード

例2：通知カード+運転免許証や公的医療保険の被保険者証など

(※2) 郵送又は市町を通じて申告書を提出される場合には、申告者ご本人の本人確認書類の写しの添付が必要となりますのでご注意ください。



Report

## 地域猫活動に取り組みました

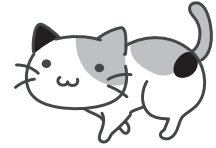

### ●地域猫活動とは？

地域猫活動とは、飼い主のいない猫のふん尿などによる地域環境問題の改善や、不適切な給餌が原因で起こる対人トラブル解消のため、地域の理解と協力のもと、飼い主のいない猫がこれ以上増えないように不妊・去勢手術を施し、その命を全うするまで、ボランティアの方々が適切に世話と見守りを行う活動です。

行政とボランティア（地域猫活動団体）、地域住民の三者が協力して取り組んでいきます。

### ●吉富町の現状

現在、吉富町では平成28年度から昭和区・小犬丸上区の1地域で地域猫活動を行っています。活動グループが保護した猫の不妊去勢手術を、平成28年度は17匹、平成29年度は20匹行いました。

Obligation

## 犬を飼い始めたら

犬の飼い主は、生後91日以上の子犬について、生涯1回の登録と、毎年1回の狂犬病予防注射を行うことが「狂犬病予防法」で義務づけられています。

### ●犬の登録をしてください

登録時には「犬鑑札」を交付しますので、飼い犬の首輪に付けてください。首輪に「犬鑑札」を付けていれば、迷子になった場合などに保護されると、飼い主の方にすぐに連絡をすることができます。

飼い主の元へ帰れないまま殺処分となる不幸な犬を出さないためにも、登録と鑑札の装着にご協力をお願いします。

### ●狂犬病予防注射を毎年受けてください

犬の登録を行っている飼い主さんには、毎年町内で行われる狂犬病集団予防接種のご案内ハガキを郵送しています。必ず毎年受けましょう。

また、登録済みの飼い犬の予防接種を動物病院等で受けた場合も、注射証明書を持参のうえ、住民課にて注射済票の交付を受けてください。なお、飼い犬が亡くなった場合は必ず住民課へ連絡をしてください。

手数料

犬の登録（鑑札交付）	1件	3,000円
狂犬病予防注射済票交付	1件	550円



Information

## 豊前法律相談センター無料法律相談のお知らせ

- 相談時間 火・木・金曜日 午後2時～4時30分（祝日は除く）
- 場 所 豊前法律相談センター（豊前商工会議所2階 豊前市民会館前）
- 相談内容 土地、離婚、相続などあらゆる法律问题
- 相談料 吉富町に住所を有する方は、一年度に1回30分のみ無料となります。（交通事故、多重債務相談は年間通じて無料です。）
- 手続き ①住民課で相談紹介状（チケット）の交付を受ける。  
②法律相談センターに予約をする。☎82-5272  
③相談紹介状（チケット）を持参して、法律相談センターで相談を受ける。
- 相談期間 3月30日（金）まで行っています。



Information

## 毎月第二土曜日は「吉富クリーン作戦」の日です!

### 2月10日(土)が実施日です

みんなで自宅周辺のごみを拾い、私たちの吉富町を、ごみのない、清潔でキレイな町にするために皆様のご協力をお願いします。

自分の都合の良い時間で結構です。ふと気づいた「ごみ」を拾ってみませんか。



Information

## 祝日のごみ収集日の変更について

2月12日(月)は祝日のため、可燃ごみの収集は13日(火)に行います。「資源とごみの分別ガイドブック」にてご確認ください。

Information

## 消火器の廃棄方法について

古くなった消火器は、いざという時に使えなかったり、そのまま放置していると破裂事故につながったりすることがあります。

不要になった消火器はごみで出すことができませんので、メーカー団体がリサイクルのために引取りを行っています。メーカー代理店に持ち込むことが原則ですが、相談すると引取り(訪問受け取り)にも応じていただけます。

引取りには手数料が必要となりますので、依頼の際にご確認ください。

### ◆消火器メーカー代理店

#### 【豊前市】

(株)九州防災テック ☎82-3789

(株)若本屋 ☎83-2525

#### 【中津市】

鶴原消防設備(株)中津支店 ☎24-8760

(株)松本総合設備 ☎24-5035

(株)山国商会 ☎22-2560

(株)新家工業 ☎23-2313

Information

## 高濃度PCB廃棄物処分期間の終了が迫っています

変圧器やコンデンサーなどには、人体に有害なポリ塩化ビフェニル(PCB)を用いたものがあり、福岡県内でこれらのPCB廃棄物をお持ちの方は下記期限までに処分しなければなりません。使用中の変圧器・コンデンサー及び安定器等についても、処分期限までに使用を終え、処分する必要があります。

種類	処分期限
高濃度PCB廃棄物(高圧トランス・コンデンサ等)	平成30年3月31日
高濃度PCB廃棄物(安定器・汚染物等)	平成33年3月31日
低濃度PCB廃棄物	平成39年3月31日

- 問合せ 公益財団法人 産業廃棄物処理事業振興財団 ☎0120-985-007
- 処分委託 中間貯蔵・環境安全事業株式会社(JESCO)  
北九州PCB処理事業所 ☎093-522-8588



## 公的年金等の源泉徴収票について

老齢給付の受給者に送付しています

国民年金、厚生年金保険などの公的年金等の老齢・退職年金は、所得税法で「雑所得」とみなされ、所得税が課せられます（障害年金・遺族年金は課税されません）。

公的年金等の支払者は、所得税が老齢年金等から源泉徴収されたか否かにかかわらず、老齢年金等を受けている方々全員に「公的年金等の源泉徴収票」を作成し、1月12日～18日にかけて順次発送しています。



源泉徴収票を紛失したときなどは

万一、源泉徴収票を紛失された場合や未着の場合には、日本年金機構のねんきんダイヤル、又は小倉南年金事務所において源泉徴収票の再交付の受付を行っています。

ねんきんダイヤル 0570-05-1165

小倉南年金事務所 お客様相談室 093-471-8873

受付時間：月～金曜日 午前8時30分～午後5時15分（祝日は除く）

確定申告の際に必要

この源泉徴収票は、確定申告の添付書類として必要となりますので大切に保管してください。

### 年金の請求・相談は「街角の年金相談センター中津」で

吉富町の方も年金についての請求・相談は「街角の年金相談センター中津」で、出来ます。ご利用の際は、必ず電話で予約してください。

- 場 所 中津市役所 別棟2階
- 時 間 午前8時30分～午後5時15分（土、日、祝日、年末年始を除く）
- 業務内容 厚生年金保険・国民年金の年金請求手続き相談、各種届の受付等
- 予約専用電話番号 ☎0979-64-7990

## ご寄附ありがとうございました

このたび、町内にお住いの匿名の方から金502,056円をご寄附いただきました。

寄附金につきましては、ご本人のご意志により高齢者福祉への一助として大切に活用させていただきます。ご厚意に感謝いたします。



よしみ談義

参加者大募集!

みんなで夢を語ろう、  
未来の吉富



今月のお題

「おすすめの鉄道スポットは？」

町内には、鉄道を堪能できるスポットが多数ありますが、あなたのおすすめの鉄道スポットはどこですか？

選択肢

- ①佐井川橋付近
- ②吉富中学校付近
- ③吉富町役場付近
- ④直江交差点付近
- ⑤山国橋上流・下流
- ⑥その他

吉富町ホームページにて月ごとに「お題」を投げかけ、町民の皆さまから意見やアイデアを募集しています。

皆さまからの投稿をお待ちしています。ぜひ、投稿してみませんか？









# ～水道管にも冬じたくを～

気温が下がり氷点下近くになると、水道管や水道メーターは、凍ったり破裂したりすることがありますので、水道管の冬支度も早めにするをおすすめします。

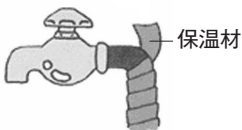
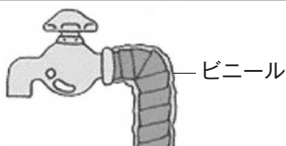
## ①凍結防止の方法

<p>(1) 露出した給水管には保温材を巻きます。蛇口も凍結しやすいのでご注意ください。 (水道管を保温する材料は、ホームセンターなどで買う事が出来ます。)</p>	<p>(2) 保温材としては、毛布・布などがあります。包んだ上からビニールなどを巻いて保温材がぬれないようにしましょう。</p>	<p>(3) メーターボックスの中には毛布や布などを入れると、メーターの凍結を防止することができます。凍結の時期がすんだら取りのぞいてきれいにしてください。</p>
		 <p>古い毛布や布切れ</p>

## ②凍って水が出なくなった場合

自然に溶けるのを待つか、タオル等を被せて、ゆっくりとぬるま湯をかけて溶かします。  
(熱湯は絶対にかけないでください。蛇口や水道管が破裂する恐れがあります。)



## ③水道管が破裂したら

メーターボックス内の止水栓を閉めて、吉富町指定工業者に修繕を依頼してください。

## 指定給水装置工事事業者追加指定のお知らせ

「吉富町指定給水装置工事事業者」の追加指定がありましたのでお知らせします。

指定事業者の名称	営業所の所在地・電話番号	指定年月日
中之島鉄工株式会社	大分県豊後高田市御玉8-2 ☎0978-24-0222	H29.12.28



## 京築神楽定期公演

### ～九州北部豪雨災害復興応援チャリティ公演～開催のお知らせ

「京築神楽」の魅力地域内の皆さんにお伝えするため、京築神楽定期公演を開催いたします。

今回の公演では、収益を昨年7月の豪雨で甚大な被害を受けた朝倉市と東峰村に義援金として寄附いたします。

ぜひ、お誘いあわせのうえご来場ください。

- 日時 3月11日(日) 開演 午前11時～(開場 午前10時30分～)
- 会場 吉富フォーユー会館
- 入場料 前売り900円 当日1,000円 ※高校生以下無料  
前売券の販売は企画財政課窓口でおこなっています。
- 問合せ 企画財政課

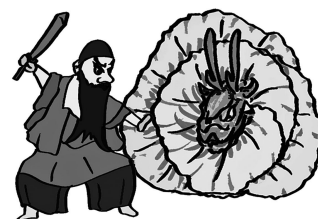

## 国民健康保険被保険者証の更新が近づいています

現在お持ちの被保険者証は、平成30年3月31日までの有効期限となっています。

新しい被保険者証については、例年どおり3月の下旬までに世帯主の方宛に簡易書留郵便にてお届けいたします。

ただし、国民健康保険税の滞納がある場合は、納税相談をした後に、通常より短い有効期限の被保険者証を窓口でお受取りいただくこととなりますので、今一度、国民健康保険税の納め忘れがないかお確かめの上、未納がないようにしてください。

なお、今回の更新から下記理由により、有効期限を毎年7月31日に変更しました。

### 【変更理由】

サイズと有効期限が異なっていた「国民健康保険証」と「高齢受給者証(70歳から74歳までの被保険者に交付)」を一体化し、カードサイズにするため、有効期限を3月31日から高齢受給者証の有効期限にあわせて7月31日に変更しました。

※次回の一斉更新(平成30年7月下旬発送予定)からは、例年通り1年間有効な保険証を送付しますので、ご理解くださいますようお願いいたします。詳しくはお問い合わせください。

■問合せ 健康福祉課

## 医療費通知(「医療費のお知らせ」)をご存知ですか

医療費通知は、国民健康保険等加入者の皆様に医療費の実情や健康に対する認識を深めていただくことを目的として、年4回(3か月毎に)各世帯にお届けしています。

医療費は、みなさんが納めた保険税と国・県からの交付金等でまかなわれています。

「医療費通知」(「医療費のお知らせ」)の内容を参考に、医療費負担のしくみや健康について理解を深めていただき、国民健康保険制度等の健全な運営にご協力ください。

また、「医療費通知」(「医療費のお知らせ」)の記載内容についてご不明な点がございましたら、健康福祉課までお問い合わせください。

## 医療機関、薬局でもらった領収書は大切に保管しましょう

医療機関や薬局では、医療費の内容の分かる領収書を発行しています。

領収書は、皆さんが医療費を支払った大切な証拠書類であり、高額療養費の請求や確定申告において医療費控除を受ける際の添付資料として必要になります。大切に保管しておきましょう。

## 診療明細書はあなたが受けた診療内容を知ることができる大切な資料です

医療機関や薬局では、領収書とは別に受けた診療の内容がわかる「診療明細書」を交付しています。

「診療明細書」には、初・再診、入院料、検査、投薬、注射などが、項目ごとに詳しく記載されており、どのような治療が行われたのか、また、どんなことにどれだけの医療費がかかっているのかを知ることができます。

診療内容に疑問や不安があるときは、明細書に基づいて医師や薬剤師に具体的に質問したり、自分で調べすることもできます。また、明細書を保管しておけば、初めてかかる医療機関などで、以前に受けた診療の内容を正確に伝えることができます。

明細書の内容は、専門的でわかりにくいものですが、ご自身が受けた診療内容を確認することができる大切な資料ですので、大切に保管してください。

なお、「診療明細書」は原則無料で交付することとなっていますが、保険請求がコンピュータ化されていない一部の医療機関では有料であったり、もしくは交付できない場合があります。



## 平成30年度 第1回県営住宅入居者募集

■募集住宅 県内に所在する県営住宅（募集対象団地、募集戸数等詳細については募集案内書をご覧ください。）

■募集案内書配布期間及び申込受付期間 2月27日（火）～3月7日（水）（申し込み手数料は不要）

■募集案内書配布場所

県住宅供給公社県営住宅管理部管理課、公社管理事務所（福岡・北九州・筑後・筑豊）、公社管理事務所出張所（行橋・大牟田・直方・田川）、県営住宅課、各地区県民情報コーナー（北九州・筑後・筑豊・京築）、県内の各市（区）役所及び町村役場、ほか

■問合せ 県住宅供給公社県営住宅管理部管理課

☎092-781-8029、FAX092-722-1181

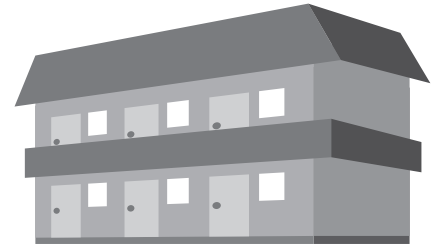

## 子育て支援センターだより

問 子育て支援センター ☎23-2178

### ＼クリスマス会／

12月13日（水）の英会話ふれあい事業では、室内をリースやツリー等で飾り付け「クリスマス会」を開催しました。みんなでティム先生に帽子、ヒゲ等をつけて、着替えを手伝いました。ティム先生は、サンタクロースに大変身です。サマンサ先生も子ども達と一緒に三角帽子をかぶり、クリスマスソングを歌い踊って、サンタクロースのカードゲームで楽しみました。最後にサンタさんから一人一人にプレゼント、驚いて泣きだす子、喜ぶ子、様々でした。



### 2月の活動予定

- 2日（金） 節分
- 7日（水） リトミック
- 14日（水） 英会話ふれあい事業（英会話で遊ぼう）
- 21日（水） 絵本読み聞かせ（おはなし会）
- 28日（水） 英会話ふれあい事業（英会話で遊ぼう）

活動時間は、午前10時30分～11時30分です。  
開始時間の10分前までにお集まりください。

**利用時間** 毎週月曜日～金曜日（祝日はお休みです）  
午前9時～12時 午後1時～4時  
子育て相談は、電話、面接等で随時行っています。

**利用対象者** 0歳～小学校6年生までの児童とその保護者

**利用料** 無料

■問合せ 子育て支援センター  
TEL・FAX 23-2178

## 「地域で支える若年性認知症」をテーマに講演会を開催します。

若年性認知症の人と家族が住み慣れた地域で安心して暮らし続けられるまちづくりのための取り組みをテーマに、講演会を開催します。

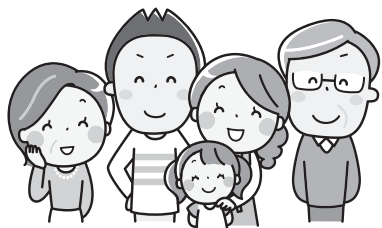

- 日時 2月23日(金) 午後1時から2時30分
  - 場所 吉富フォーユー会館2階視聴覚室
  - 内容 基調講演  
「認知症になっても、その人らしく暮らせる場づくり  
～若年性認知症の人たちも働ける  
地域をめざして～」
- 講師  
若年認知症サポートセンター「きずなや」  
若野 達也 氏

## みんなで支えあいについて協議する場 「吉富ささえ愛♥たい」を発足しました。

1月19日(金)に、地域で不安に思っていることをどうしたら解決できるか、より具体的に進め、かたちにできるように、話し合いの場(協議体)を発足しました。

協議体の名称を「吉富ささえ愛♥たい」として、12名の方が参加しています。



## 2月の物忘れ相談会のお知らせ

認知症はだれもがかかる可能性がある病気です。早期に治療を開始すれば病気の進行を遅らせ症状を軽くすることができますと言われています。

専門の臨床心理士が認知症に関する相談をお受けしますので、お気軽にご相談ください。

- 日時 2月20日(火) 午後1時30分～2時30分
- 場所 吉富あいあいセンター
- 臨床心理士 喜之道クリニック 臨床心理士
- 相談料 無料

予約制です。希望される方は前日(19日)までに吉富町地域包括支援センターに申込みをしてください。

## あいあい喫茶を開催しています

触れあい・支えあい・助けあい・和みあい・とたくさんの愛があふれた喫茶(居場所)です。

認知症や介護のことなど困っていることはありませんか。

同じような悩みを持っている方たちが集まり、情報交換や様々な体験を話す場です。心の疲れを癒しませんか。

- 日時 2月14日(水)・28日(水)  
午前10時から1時間程度
- 場所 老人福祉センター 1階サロン室
- 対象者 認知症の当事者や家族の方など
- 内容 香りでリラックスしましょう

家族の方だけでなく、だれでもくつろげる場所です。あいあい喫茶に来てみませんか。  
ボランティアの方の参加も大歓迎です。



# BOOK

## 図書室からのお知らせ

新着図書のお知らせ

□一般書

『おもかげ』

浅田 次郎

『いのち』

瀬戸内 寂聴

『温泉天国』

嵐山 光三郎

『福岡の怖い話2』

濱 幸成

『動的平衡3』

福岡 伸一

『はじめての恐竜刺しゅう』

千葉 美波子

『別府式湯～園地大作戦』

長野 恭紘  
他

□児童書

『世界のくるま図鑑2500』

八束 澄子

『ぼくらの山の学校』

小手鞠 るい

『まほうの絵本屋さん』

他

今月の  
ピックアップ

『ねほりんぱほりん ニンゲンだもの』

著者/NHK「ねほりんぱほりん」  
制作班  
出版/マガジンハウス

プロ彼女、没落社長、占い師…。ワケありのゲストたちがブタに変身し、聞き手のモグラ2匹を相手に赤裸々な話を繰り広げる。NHK Eテレの人形劇トーク番組「ねほりんぱほりん」を書籍化。舞台裏も紹介。



図書室は  
フォーユー会館  
2階にあります。



# 月間ランキング 12月分

## 一般書

1位 疲れないコツ

2位 12月31日でも作れるおせちと簡単つくりおき 平岡 淳子

3位 船参宮 佐伯 泰英

4位 きっと誰かが祈ってる 山田 宗樹

5位 毎日かあさん14 西原 理恵子

6位 70歳、はじめての男独り暮らし 西田 輝夫

7位 ぼくせん 木村 忠啓

8位 本当に効く薬の飲み方・使い方

9位 陸王 池井戸 潤

10位 この世の春 宮部 みゆき

## 児童書

1位 かいけつゾロリのかいてたんけん 原 ゆたか

2位 ちかてつをつくっちゃえ 藤子・F・不二雄

3位 JR私鉄全線地図でよくわかる鉄道

4位 もうじゅうはらへりくま 塚本 やすし

5位 すずめ!かいてんずし 岡田 よしたか

6位 ヨッ!けつやまシリノスケ うちむら ひろゆき

7位 えっちゃんええやん 北川 チハル

8位 じょやのかね とうごう なりさ

9位 スープになりました 彦坂 有紀

10位 西郷隆盛 小前 亮

## 絵本の読み聞かせ

### 『おはなし会』

町内在住の未就学児を対象に絵本の読み聞かせを行います。

紙芝居や手遊び歌などをおりませながらの楽しい時間を親子で一緒にお過ごしください。

参加費は無料です。

■日 時 2月21日(水)  
午前10時30分から  
(30分程度)

■場 所 吉富町子育て支援センター



## Event News

2月

2/9 暴力団追放!地域決起会議(北九州地区)  
豊前築上地区地域安全運動推進大会

●開場/13:30 開演/14:00 ●入場料/無料  
●問合せ/吉富町役場 総務課 ☎24-1122

2/18 邦楽コンサート

●開場/12:30 開演/13:00 ●入場料/500円  
●問合せ/山本 節生 ☎24-8466

2/23 春を呼ぶ 佐久間 聡一コンサート

●開場/18:30 開演/19:00  
●入場料/〈前売り〉 一般 2,500円  
小・中・高校生 1,500円  
〈当日〉 一般 2,800円  
小・中・高校生 1,600円  
●問合せ/circle ねこの手 ☎090-9564-4344(未延)

2/25 寿会・友和会合同発表会

●開場/9:00 開演/10:00 ●入場料/無料  
●問合せ/稲尾 公規 ☎090-3668-3957

# 平成30年度吉富町奨学金奨学生募集

## ■貸付対象者（次の要件を満たすことが必要です。）

- 奨学金受給申請者又は保護者等が本町に2年以上在住し、他の奨学金を受けていない者
- 高等学校又は大学等に進学又は在学する者で、学費に困窮している者

## ■奨学金の貸付金額

学校等	貸付月額（1人月額）
大学・短大・高専（4年生以上） 専修学校専門課程	45,000円
高校・高専（3年生以下） 専修学校高等課程	18,000円

※専修学校は修学年限2年以上の高等課程及び専門課程で文部科学省令によるものに限ります。

※奨学金の貸付期間は、学校の正規の修業期間です。

## ■申請時に必要なもの（事前に教育委員会に申請書類を取りに来てください。）

- 受給申請書（各自直筆で記入したもの）
- 学校長の推薦書（在学又は卒業校のもの）
- 受給申請者の本籍・続柄記載（世帯全員）の住民票（マイナンバーは必要ありません。）
- 在学又は卒業学校の学業成績証明書
- 在学証明書又は入学許可証明書（合格通知）の写し
- 家庭の状況調査書
- 連帯保証人の住民票（本籍・続柄・マイナンバーは必要ありません。）、納税証明書（住民税、固定資産税）、所得証明書 ※平成29年度分

## ■連帯保証人について

下記の要件を満たす連帯保証人（保護者（法定代理人）、保護者以外の連帯保証人）が必要です。

- 吉富町、豊前市、上毛町及び中津市に居住し、奨学金の支出の属する年度の前年度において住民税及び固定資産税を納付している者であること（滞納者、未納者は不可）。
- 同一年度の本町における他の奨学生の連帯保証人を兼ねていないこと。ただし、保護者の連帯保証人が同一世帯の奨学生の連帯保証人である場合を除く。
- 吉富町議会議員及び吉富町職員でないこと。ただし、奨学生の保護者である場合を除く。
- 保護者以外の連帯保証人は、奨学生の同一世帯の方を除く。

## ■申請後

- 1 審議会において貸付者を決定し、貸付決定の有無の通知を後日行います。
- 2 貸付決定を受けた方は、貸付決定後、借用証書、誓約書、連帯保証人2名分の印鑑証明書、振込口座の指定用紙を提出していただく必要があります。

※保護者以外の連帯保証人の方へは、借用証書等を受領後、書面で連帯保証内容の意思確認を別途いたします（連帯保証内容の意思確認ができない場合、貸付決定が取り消されることがあります。）。

## ■奨学金の貸し付け

貸付金は原則として毎月奨学生の本人口座へ直接振り込みます。

（4月分と5月分は5月に合算支給します。）

## ■奨学金の返還

卒業の翌年から半年賦（6月と12月）で貸付期間の2倍の期間で返還していただきます。

納期限までに返還されない場合、督促手数料及び延滞金が発生することがあります。

## ■申込締切／3月30日（金） 午後5時15分まで

## ◆問合せ・申込み／教育委員会



まいぞうぶんかざい

## 埋蔵文化財の保護について(お願い)

教育委員会では、埋蔵文化財の保護に努めています。

埋蔵文化財は地中に埋まっている遺跡や土器などの文化財です。埋蔵文化財が確認された土地や埋蔵文化財があると考えられる土地は「包蔵地」と呼ばれ、包蔵地で工事を行う場合は、事前に届け出ることが法律で義務付けられています。

住宅の新築・改築・建替えやその他各種工事を行う際は、工事予定地が包蔵地に該当していないか、必ず事前に教育委員会へお問い合わせください。

開発業者はもちろんのこと、工事を発注する住民の皆さまにも、埋蔵文化財の保護にご理解とご協力をお願いいたします。

■問合せ 教育委員会

## 「第15回キッズフェスティバルin吉富」開催!!

### ～夢☆目標☆チャレンジ! いきいき吉富キッズ!～

■日時 3月3日(土) 午前9時40分～(開場 午前9時20分)

■場所 フォーユー会館ほか

■主催 吉富キッズクラブ育成連絡協議会

■共催 吉富町体育協会

■事業概要 ●各種体験コーナー

陶芸体験・お茶会・スポーツアトラクション・木工体験コーナーのほか神楽の衣装を着て写真が撮れる記念撮影コーナーなどを実施します。

●ステージ発表や食事の無料配布

各種団体による演奏やダンス等の発表、キッズ「クッキングクラブ」による『キッズふれあい弁当』の無料配布を実施します。

■問合せ 吉富キッズクラブ育成連絡協議会事務局(フォーユー会館内) ☎22-1944

## 小学校・中学校だより

問 教育委員会 ☎22-1944

## 吉富小学校・吉富中学校の児童生徒が躍進! 県特選・県入選・県教育委員会賞に選ばれました

第63回青少年読書感想文全国コンクール(全国学校図書館協議会、毎日新聞社主催)の県の最終審査で、応募総数3,680編の中から吉富小学校3年の白川愛梨さんと吉富中学校1年の吉永紗采さんが特選に選ばれ、吉富小学校5年の荒巻千都沙さんが入選しました。皆さんは、日頃から読書に親しみ、たくさんの本を読んでいます。本の『タイトル』と感想の一部をご紹介します。

👑【特選】小学3年 白川愛梨さん 『干したから...』

私はこの本を読んで、干した物は自然のめぐみと人の工夫の結晶、知恵というところが一番心に残りました。

👑【特選】中学1年 吉永紗采さん 『ホイッパーウィル川の伝説』

私はこの本を読んで、シルヴィが走ることにとてもこだわっていたのは、家族を守るためだったということが一番心に残りました。

👑【入選】小学5年 荒巻千都沙さん 『霧のなかの白い犬』

私がこの本を読んで学んだことは、許す心をもつことの大切さです。

また、第39回読売学生書展(読売新聞社主催)で、応募総数10,267点の中から吉富中学校1年の村上實音さん、2年の夏木優羽さんの作品が県特選に選ばれ、第24回公募日本習字展(日本習字教育財団主催)で、応募総数17,162点の中から3年の矢野ひかりさんが県教育委員会賞(毛筆部門)に選ばれました。

みなさん、おめでとうございます。



## 小学校就学予定のお子様をお持ちの保護者の方へ 麻しん風しん予防接種(第2期)はお済みですか？

麻しん(はしか)や風しんの流行を予防するため、就学前の年齢のお子さんは麻しん風しん予防接種(第2期)を接種します。未接種の方は体調の良い時に早めに接種を受けましょう(平成29年4月以降、既に1回接種が済んでいる方は、必要ありません。)

- 対象者 平成23年4月2日から平成24年4月1日生まれの方
- 接種期限 3月31日まで
- 町内実施医療機関 必ず事前に電話予約をしてください。(接種日・時間等は医療機関にお問い合わせください。)



※期限を過ぎると全額自己負担

医療機関名	電話番号
いまとみクリニック	☎24-8688
さやの小児科	☎24-4152
唐原内科クリニック	☎22-0782
中山内科医院	☎23-5623
東病院	☎22-2219

※上記の医療機関以外で福岡県予防接種広域化事業に加入している医療機関でも接種することができます。  
※その他、四種混合・日本脳炎・不活化ポリオは90ヶ月未満までしか接種できませんので、必要回数の接種を済ませているか確認し、未接種の方は早めに接種しましょう。

## ◆パパママ学級のお知らせ◆

妊婦さんとその家族を対象にパパママ学級を開催いたします。妊娠中を健やかに過ごし、安心して赤ちゃんを迎え育てるために参加してみませんか？妊婦さんだけの参加や新婚さんも大歓迎です。託児が必要な方はご相談ください。

- 対象者 妊婦さんとその家族
- 日時 2月25日(日)午前10時~12時
- 場所 吉富あいあいセンター
- 内容 妊婦の健康管理、マタニティライフを健やかに過ごすポイント、沐浴体験(希望者)、妊婦体験(希望者)等
- 持ってくる物 母子健康手帳
- 定員 5組(定員になり次第締め切ります。)
- 申込み 2月19日(月)までに電話でお申し込みください。

ぜひ参加ください。

参加費 無料



## 2月 今月の健康案内

場所:吉富あいあいセンター

5日(月) 健康相談 10:00~12:00	19日(月) 健康相談 10:00~12:00
6日(火) 離乳食教室(初期) 10:30~12:00	赤ちゃん広場 10:00~12:00
8日(木) 赤ちゃん広場 10:00~12:00	22日(木) 栄養教室① 9:30~11:30
9日(金) 運動教室① 13:30~15:30	23日(金) 栄養相談【予約制】 10:00~12:00
14日(水) 1歳6か月児健診 13:30~14:15	25日(日) パパママ学級 10:00~12:00
15日(木) こころのリハビリ教室「ひだまり」 10:00~12:00	26日(月) 健康相談 10:00~12:00
16日(金) 運動教室② 13:30~15:30	28日(水) 乳児健診 13:30~14:15

今月の健康標語

朝ごはん 食べると元気が わいてくる 吉富小学校 高橋 輝



## 平成30年度吉富町臨時職員登録募集のお知らせ

吉富町では臨時職員登録者を次のとおり募集します。

### ◆応募資格等

#### (1) 年齢

- 事務職 昭和33年4月2日以降に生まれた方
- 保育士 昭和28年4月2日以降に生まれた方
- 給食調理員 昭和33年4月2日以降に生まれた方
- 学校事務 昭和33年4月2日以降に生まれた方
- 用務員 年齢制限なし(業務内容を勘案し面接により選考)

※高校卒業以上又は平成30年3月31日までに卒業見込みの方

#### (2) 資格免許等

- 事務職、学校事務…パソコンでワード・エクセルなどの基本操作ができる方
- 保育士……………保育士資格取得者
- 給食調理員……………申込者が雇用予定数を超えた場合は、調理師免許等の資格保有者を優先します。
- 用務員……………草刈機の使用及び木工作业ができる方

#### (3) 募集職種及び業務内容

- 事務職……………町又はその他町の出先機関等で事務職員として勤務
- 保育士……………吉富こどもの森で町保育士の補助として勤務
- 給食調理員…吉富こどもの森又は吉富小学校で給食等の調理員として勤務
- 学校事務……………吉富小学校で学校事務として勤務
- 用務員……………吉富小学校で校内及び学校周辺の環境整備及び施設、備品の修繕等の業務並びにその他校内での作業全般に従事(炎天下等で作業することがあります。)

#### (4) 申込期間 2月1日(木)～28日(水) (土・日曜日、祝日は除く。)

#### (5) 申込方法

申込用紙(役場総務課に用意しています。)に必要事項を記入の上、履歴書及び資格免許証の写を添えて役場総務課に提出してください。(郵送可。ただし、書類完備の上、2月28日(水)必着)

### ◆雇用予定数(吉富町)

雇用予定数及び賃金については、あくまで現在の予定であり、予算の都合等により変更になる場合があります。

職種	雇用予定数	賃金	勤務時間	勤務場所
事務職	4名	7,000円/日	午前8時30分～午後5時15分	吉富町役場又は出先機関
保育士 常勤	5名	7,500円/日	午前8時30分～午後5時15分 ※早出、遅出勤あり ※土曜日の勤務あり	吉富こどもの森
保育士 短時間 週6日勤務	1名	2,904円/日	午前7時～10時 ※土曜日勤務	
保育士 日々雇用	9名	7,500円/日		
給食調理員 常勤	1名	7,000円/日	午前8時30分～午後5時15分 ※土曜日の勤務あり	
〃 日々雇用	数名	7,000円/日		
学校事務 週4日勤務	1名	3,612円/日	午前8時15分～午後0時15分	吉富小学校
給食調理員 週5日勤務	1名	3,612円/日	午前8時15分～午後0時15分	
給食調理員 週1～2日勤務	3名	7,000円/日	午前8時15分～午後4時45分	
用務員 週4日勤務	1名	3,612円/日	午前8時15分～午後0時15分	

※別途通勤手当あり。ただし、通勤距離に応じて町の基準により支給します。

## 平成30年度吉富町外一市中学校組合臨時職員等 登録募集のお知らせ

吉富町外一市中学校組合では臨時職員等登録者を次のとおり募集します。雇用については、臨時職員等を必要とするときに行うもので、必ず雇用するものではありません。

### ◆応募資格等

#### (1)年齢

- 事務職 昭和33年4月2日以降に生まれた方
- 用務員 年齢制限なし(業務内容を勘案し面接により選考)
- 上記職種以外 昭和28年4月2日以降に生まれた方

#### (2)募集職種及び業務内容

- 学校司書……吉富中学校図書室における図書の選定、整理及び貸出等の業務
- 給食調理員…給食等の調理員として勤務
- 用務員……吉富中学校校内及び学校周辺の環境整備及び施設、備品の修繕等の業務並びにその他校内での作業全般(炎天下等で作業することがあります。)
- 特別支援学級支援補助員…吉富中学校特別支援学級での生徒の教育活動上の支援補助
- 特別支援教育支援補助員…特別支援学級以外で特別な支援を必要とする生徒の教育活動上の支援補助
- 事務職……吉富中学校及び中学校組合で事務職員として勤務

#### (3)申込期間 2月1日(木)～28日(水) (土・日曜日、祝日は除く。)

#### (4)申込方法

申込用紙(フォーユー会館内中学校組合に用意しています。)に必要事項を記入の上、履歴書及び資格免許証の写を添えて中学校組合に提出してください(郵送可。ただし、書類完備の上、2月28日(水)必着)。

### ◆雇用予定数(雇用予定数及び賃金については、あくまで現在の予定であり、予算の都合等により変更になる場合があります。)

職種	雇用予定数	賃金	勤務場所及び勤務時間	資格免許等
学校司書 週2日勤務	1名	7,500円/日	吉富中学校 午前8時10分～午後4時40分	司書の資格取得者
給食調理員 常勤	3名	7,000円/日		申込者が雇用予定数を 超えた場合は、 調理師免許等の資格 保有者を優先します。
給食調理員 週3日勤務	3名			
給食調理員 日々雇用	1名			
用務員 週4日勤務	1名	3,612円/日	吉富中学校 午前8時10分～午後0時10分	
特別支援学級支援補助員 常勤	1名	7,000円/日	吉富中学校 午前8時10分～午後4時40分	特別支援教育の知識・ 経験がある方又は 福祉・介護の経験が ある方
特別支援教育支援補助員 常勤	1名			
事務職 週4日勤務 ※中学校組合事務及び 学校事務	1名	7,000円/日	吉富中学校 週3日程度 午前8時10分～午後4時40分 中学校組合 週1日程度 (フォーユー会館内) 午前8時30分～午後5時15分	パソコンでワード・ エクセルなどの基本操作 ができる方

※別途通勤手当あり。ただし、通勤距離に応じて中学校組合の基準により支給します。



## 小学校学習支援員等臨時職員の募集

### 【吉富小学校学習支援員】

- **募集人数** 1名
- **雇用期間** 平成30年4月1日～平成31年3月31日
- **勤務時間** 午前8時15分～午後4時
- **休日** 土・日曜日・祝日等、学校休業日 ※学校行事によって休日の変更あり
- **賃金** 月額14,000円 (別途、通勤手当あり。ただし、通勤距離に応じて町の基準により支給します。)
- **年齢要件** 昭和33年4月2日以降に生まれた者(学生不可)
- **業務内容** 吉富小学校学習支援室の運営
- **資格** 小学校あるいは中学校教員免許を有する者又は平成30年3月31日までに取得見込の者

### 【吉富小学校学習支援補助員】

- **募集人数** 2名
- **雇用期間** 平成30年4月1日～平成31年3月31日
- **勤務時間** 午前8時15分～午後4時45分
- **休日** 土・日曜日・祝日等、学校休業日 ※学校行事によって休日の変更あり
- **賃金** 月額7,000円 (別途、通勤手当あり。ただし、通勤距離に応じて町の基準により支給します。)
- **年齢要件** 昭和33年4月2日以降に生まれた者(学生不可)  
※高校卒業以上又は平成30年3月31日までに卒業見込みの者
- **業務内容** 吉富小学校特別支援学級及び普通学級での児童補助業務
- **資格** 資格等は特に必要としないが、福祉、看護関係の専門的な学業を修了した者あるいは特別支援教育、福祉及び看護関係業務に従事経験がある者

### 応募方法

- ◆ **提出書類**…………… ①応募申請書(吉富フォーユー会館内教育委員会に用意しています。)  
②履歴書(市販のもの)  
③免許状の写し(吉富小学校学習支援員のみ)
- ◆ **申込期間**…………… 2月28日(水)午後5時15分まで ※郵送可。ただし、提出書類完備の上、提出期限必着  
※受付時間…月曜日から金曜日(祝日を除く。)午前8時30分～午後5時15分まで
- ◆ **選考方法**…………… 書類審査及び面接
- ◆ **問合せ・申込み**… 教育委員会(吉富フォーユー会館内)

※募集人数及び賃金については、あくまで現在の予定であり、予算の都合等により変更になる場合があります

## 築上郡体育協会事務職員の募集

- **募集人数** 1名
- **雇用期間** 平成30年4月1日～平成32年3月31日
- **勤務時間** 午前8時30分～午後5時15分
- **勤務日数** 週3日 ※土・日勤務の場合あり。
- **賃金** 月額7,000円 (別途、通勤手当あり。ただし、通勤距離に応じて町の基準により支給します。)
- **年齢要件** 昭和34年4月2日から平成12年4月1日までに生まれた者(学生不可)
- **業務内容** 平成30～31年度の築上郡体育協会の事務運営及び事業の実施・運営に関する業務
- **応募資格** 普通自動車免許を有し、パソコンでワード・エクセルの基本操作ができる方

### 応募方法

- ◆ **提出書類**…………… ①応募申請書(吉富フォーユー会館内教育委員会に用意しています。)  
②履歴書(市販のもの)  
③免許証の写し
- ◆ **申込期間**…………… 2月28日(水)午後5時15分まで ※郵送可。ただし、提出書類完備の上、提出期限必着  
※受付時間…月曜日から金曜日(祝日を除く。)午前8時30分～午後5時15分まで
- ◆ **選考方法**…………… 書類審査及び面接
- ◆ **問合せ・申込み**… 教育委員会

※募集人数及び賃金については、あくまで現在の予定であり、予算の都合等により変更になる場合があります

## 図書司書等の募集【図書司書・図書整理員】

- 業務内容** ●図書司書……図書の選定、整理及び貸出等の業務  
●図書整理員…図書の整理、貸出等の業務
- 年齢要件** 昭和33年4月2日以降に生まれた者 ※高校卒業以上又は平成30年3月31日までに卒業見込みの者
- 応募資格** パソコンでワード・エクセルなどの基本操作ができる者  
●図書司書…司書の資格を有する者
- 雇用予定数** (雇用予定数及び賃金については、あくまでも現在の予定であり、予算の都合等により変更になる場合があります。)

職種	雇用予定数	賃金	勤務日数・時間	勤務場所
図書司書	1名	7,500円/日	概ね週4日勤務 午前8時30～午後5時15分	吉富フォーユー会館図書室
図書整理員	1名	7,000円/日	概ね週2日勤務 午前8時30～午後5時15分	吉富フォーユー会館図書室

(別途、通勤手当あり。ただし、勤務距離に応じて町の基準により支給します。)

### 応募方法

- ◆提出書類…………… ①応募申請書(吉富フォーユー会館内教育委員会に用意しています。)  
②履歴書(市販のもの)  
③資格免許証の写し
- ◆申込期間…………… 2月28日(水)午後5時15分まで ※郵送可。ただし、提出書類完備の上、提出期限必着  
※受付時間…月曜日から金曜日(祝日を除く。)午前8時30分～午後5時15分まで
- ◆選考方法…………… 書類審査及び面接
- ◆問合せ・申込み… 教育委員会(吉富フォーユー会館内)
- ※雇用予定数及び賃金については、あくまでも現在の予定であり、予算の都合等により変更になる場合があります

## 埋蔵文化財発掘作業員の登録者募集

- 募集人数** 20名程度 ※作業員名簿に登録し、調査時に必要人数を配置します。
- 雇用期間** 平成30年4月1日～平成31年3月31日
- 勤務時間** 午前9時から午後5時までを標準とし、教育委員会が指定する時間とします。ただし、調査現場の事情によっては、夜間に調査を行う場合があります。
- 勤務日数** 任用期間内で、調査の必要が生じた場合において教育委員会が指定する日(日数)とします。
- 賃金** 日額6,300円または時間給900円  
(別途、通勤手当があります。ただし、通勤距離に応じて町の基準により支給します。)  
※午後10時から午前5時までは時間給1,125円
- 業務内容** 遺跡の試掘確認調査及び本調査における発掘作業
- 資格** 不問。ただし、応募者多数の場合は経験者を優先します。

### 応募方法

- ◆提出書類…………… ①応募申請書(吉富フォーユー会館内教育委員会に用意しています。)  
②履歴書(市販のもの)
- ◆申込期間…………… 2月28日(水)午後5時15分まで ※郵送の場合は必着  
※受付時間…月曜日から金曜日(祝日を除く。)午前8時30分～午後5時15分まで
- ◆選考方法…………… 書類審査及び面接
- ◆問合せ・申込み… 教育委員会
- ※募集人数及び賃金については、あくまでも現在の予定であり、予算の都合等により変更になる場合があります



## 地域活動指導員等臨時職員の募集

### 【地域活動指導員】

- 募集人数** 1名
- 雇用期間** 平成30年4月1日～平成31年3月31日
- 勤務時間** 午前8時30分～午後5時15分
- 勤務日数** 週5日 ※土・日勤務の場合あり
- 賃金** 月額7,000円（別途、通勤手当あり。ただし、通勤距離に応じて町の基準により支給します。）
- 年齢要件** 昭和33年4月2日から平成12年4月1日までに生まれた者（学生不可）
- 業務内容** ①青少年（一部成人含む。）を対象とした生活体験・社会体験・スポーツ活動・文化活動などの企画・運営に関する業務  
②関係団体との連絡・調整や育成支援に関する業務

### 応募方法

- ◆提出書類…………… ①応募申請書 ②履歴書（市販のもの） ③企画想定書  
※①と③は吉富フォーユー会館内教育委員会に用意しています。
  - ◆申込期間…………… 2月28日（水）午後5時15分まで ※郵送可。ただし、提出書類完備の上、提出期限必着  
※受付時間…月曜日から金曜日（祝日を除く。）午前8時30分～午後5時15分まで
  - ◆選考方法…………… 書類審査及び面接
  - ◆問合せ・申込み… 教育委員会
- ※募集人数及び賃金については、あくまで現在の予定であり、予算の都合等により変更になる場合があります

## 吉富漁港総合グラウンド管理人の募集

### 【吉富漁港グラウンド管理人】

- 募集人数** 1名
- 勤務形態** 月に日勤6日程度と夜勤6日程度  
※日勤（午前8時30分～午後5時） 夜勤（午後4時30分～午後10時30分）
- 賃金** 月額7,000円
- 年齢要件** ①年齢制限なし  
②健康で責任感の強い方
- 業務内容** グラウンド管理及び簡易受付事務  
※グラウンド整備、管理棟や施設周辺の清掃、グラウンドやその他社会教育施設の除草作業（刈払機・乗用草刈機）及び開錠・施錠作業、簡単な受付等の業務
- 応募資格** 普通自動車運転免許

### 応募方法

- ◆提出書類…………… ①応募申請書（吉富フォーユー会館内教育委員会に用意しています。）  
②履歴書（市販のもの）  
③免許証の写し
  - ◆申込期間…………… 2月28日（水）午後5時15分まで ※郵送可。ただし、提出書類完備の上、提出期限必着  
※受付時間…月曜日から金曜日（祝日を除く。）午前8時30分～午後5時15分まで
  - ◆選考方法…………… 書類審査及び面接
  - ◆問合せ・申込み… 教育委員会
- ※募集人数及び賃金については、あくまで現在の予定であり、予算の都合等により変更になる場合があります

## 子育て世代包括支援センター相談員（嘱託職員）を募集します

吉富町では、子育て世代包括支援センター相談員を次のとおり募集します

- 募集人数** 1名
- 雇用期間** 平成30年4月1日～平成31年3月31日 ※3年内で更新あり
- 勤務時間** 午前8時30分～午後4時
- 休日** 原則として土・日曜日・祝日・年末年始
- 賃金** 月額 225,000円 社会保険・雇用保険有  
(別途、通勤手当あり。ただし、通勤距離に応じて町の基準により支給します。)
- 勤務場所** 吉富あいあいセンター(吉富町保健センター)
- 業務内容** 出産・育児に関する相談対応と支援
- 応募資格** 保健師の資格を有する方で、普通自動車免許を有する方

※募集人数及び賃金については、あくまで現在の予定であり、予算の都合等により変更になる場合があります。

### 応募方法

- ◆提出書類…………… ①応募申請書(役場健康福祉課に用意しています。)  
②履歴書(市販のもの)  
③資格免許証の写し
- ◆申込期間…………… 2月1日(木)～28日(水) 土・日曜日・祝日は除く。 ※郵送の場合は必着  
※受付時間…月曜日から金曜日(祝日を除く。)午前8時30分～午後5時15分まで
- ◆選考方法…………… 書類審査及び面接
- ◆申込み…………… 健康福祉課

## 平成30年度吉富町子育て支援センター 臨時職員等募集のお知らせ

吉富町では、子育て支援センター臨時職員等を次のとおり募集します。

- 業務内容** 子育て支援指導員補助員:子育てイベントの企画、実施及び子育ての相談等
- 年齢要件** 昭和33年4月2日以降に生まれた者 ※高校卒業以上又は平成30年3月31日までに卒業見込みの者
- 応募資格** 保育士または幼稚園教諭資格取得者
- 雇用予定数** (雇用予定数及び賃金については、あくまで現在の予定であり、予算の都合等により変更になる場合があります。)

職種	雇用予定数	賃金	勤務時間
子育て支援指導員補助員 週2～3日程度	2名	7,500円/日	午前8時30分～午後5時15分

※別途通勤手当あり。ただし、通勤距離に応じて町の基準により支給します。

### 応募方法

- ◆提出書類…………… ①応募申請書(役場健康福祉課に用意しています。)  
②履歴書(市販のもの)  
③資格免許証の写し
- ◆申込期間…………… 2月1日(木)～28日(水) 土・日曜日・祝日は除く。 ※郵送の場合は必着  
※受付時間…月曜日から金曜日(祝日を除く。)午前8時30分～午後5時15分まで
- ◆申込み…………… 健康福祉課



# お知らせ

## 相談

### 県下一斉無料法律相談 キャンペーンのお知らせ

福岡県弁護士会の法律相談活動として、2月1日(木)～14日(水)の日程で無料法律相談キャンペーンを実施します。

相談日時は、7日(水)と14日(水)の13:00～16:00です。

ご利用の際は事前に予約をお願いします。

■場所 行橋法律相談センター  
行橋市中央1丁目9-50  
行橋商工会議所内  
☎0930-25-2121

■予約 北九州法律相談センター  
☎093-561-0360

### 解雇・雇止め集中相談会

福岡県労働者支援事務所では、電話や面談による労働相談に対応するため集中相談会を実施します。職場で生じた様々な問題について気軽にご相談ください。

相談は無料、秘密は厳守します。

また、相談内容により弁護士と連携した相談を行います。

■日時 2月21日(水)～22日(木)  
9:00～20:00

■会場・問合せ  
福岡県北九州労働者支援事務所  
(北九州市小倉北区浅野3-8-1  
AIMビル4階)  
☎093-967-3945

## 労働委員会のご利用案内

労働委員会は、労働組合と使用者との集団的労使紛争の円満で迅速な解決のお手伝いや、使用者による労働組合の団結を侵害する行為(不当労働行為)を排除し、公正な労使関係を回復させることなどを目的とする公正・中立な行政機関です。

従業員の解雇や賃金未払い、パワーハラスメント等、労働組合と使用者との労働問題解決のためのあっせん、不当労働行為救済申立ては、労働委員会へご相談ください。

### ■問合せ

福岡県労働委員会事務局調整課  
☎092-643-3980

## ひとり親サポートセンター 飯塚ランチご利用の ご案内

ひとり親家庭の方等を対象に、ハローワークと連携した就業支援や養育費相談等を行っています。以下の支援を希望される方は、まずはお電話ください。

就業相談
来所相談と出張相談(随時受付)
養育費相談
電話相談(離婚協議中の方もご相談ください)

■日時 月～金曜日  
9:00～17:00  
第1・第3土曜日、毎週日曜日  
9:00～16:00も受付  
(※春日センターに転送)

■場所 ひとり親サポートセンター  
飯塚ランチ  
飯塚市新立岩8-1  
福岡県飯塚総合庁舎2階  
(福岡県嘉穂・鞍手保健福祉  
環境事務所内)  
☎0948-21-0390

## 講座・教室

### 平成29年度 豊前市外二町清掃施設組合 リサイクル講座受講生募集

■講座名 Tシャツでぞうり作り

■開催日

3月9日(金) 10:00～12:00

3月16日(金) 10:00～12:00

※2回の講座で一つの作品を作ります。

■募集人数 20名

■申込期間 2月5日(月)～23日(金)

■申込み

豊前市外二町清掃センター

受付時間 8:30～16:30

☎82-2192

### 第27回 中津市民病院 健康教室のご案内

中津市民病院では、地域の中核病院として、適切な治療とともに、地域の皆様方の、健康づくりのため、がんを始めとする病気の予防・早期発見・治療に関する正しい知識を広めるべく、中津市民病院健康教室を開催しています。お気軽にご参加ください。

■日時 3月3日(土)

14:00～15:00

■会場 中津市民病院 2階講堂

■演題 「子宮がんのお話」

■講師 中津市民病院 産婦人科  
部長 古川 雄一氏

※事前申し込み不要、参加費はかかりません。

■問合せ 中津市民病院  
相談支援センター

☎22-6521

# お知らせ

## 募集

### 豊前市外二町清掃施設組合 臨時職員(アルバイト)の 登録者募集

#### ■業務内容

ごみ処理場(リサイクルセンター)での資源物の手選別作業等

■資格 70歳未満の方

■雇用 必要に応じて登録者の中から雇用

#### ■提出書類

履歴書(写真付)

フォークリフト運転技能講習、小型車両系建設機械運転業務特別教育等の資格があれば記入

#### ■受付期間

2月1日(木)~28日(水)  
(その後も随時受け付け)

#### ■提出・問合せ

豊前市外二町清掃センター(ごみ処理場)

☎82-2192

## その他

### 訓練生の作品発表会 (豊前地区職業訓練協会)

#### ■日時

2月24日(土)9:00~16:00

2月25日(日)9:00~15:00

#### ■場所

豊前地域職業訓練センター  
(豊前市大字八屋1926番地)  
☎82-1511

#### ■作品発表会講座

表装、木工芸、フラワーデザイン、  
かんたん洋裁、はがき絵

■入場料 無料

## 新規学校卒業者の求人は、 ハローワークへ!

平成31年3月の新規大学・短大・高専・専修・高等学校専攻科卒業予定者を対象とする求人は、大卒等求人を受理可能なハローワークにて2月1日から受付を開始いたします。

企業の皆様におかれましては、新たに社会に出ようとする若者の雇用機会の確保・拡大をご検討いただき、一人でも多くの求人をお願い申し上げます。

#### ■問合せ

ハローワーク行橋(学卒担当)

☎0930-25-8609



## 入札結果

### 【総務課】

#### ◎平成29年度

吉富町災害用マンホールトイレ施設整備工事

工事金額 8,100,000円

小林土建 株式会社

#### ◎平成29年度

吉富町役場庁舎備品購入事業

契約金額 13,440,384円

株式会社 スマイルカンパニータケ

### 【上下水道課】

#### ◎平成29年度

公共下水道事業 事業計画変更業務委託

委託金額 4,320,000円

九州建設コンサルタント 株式会社 福岡支店

### 【産業建設課】

#### ◎平成29年度

皇后石萱屋線道路及び間尾浜田線他1路線道路  
新設改良工事

工事金額 19,105,200円

有限会社 麻野鉄工建設興業

#### ◎平成29年度

横園直江線道路改良工事

工事金額 2,423,520円

株式会社 和才建設

#### ◎平成29年度

農村整備総合事業(農村環境整備事業)

別府地区水路改良工事(第1工区)

工事金額 4,320,000円

有限会社 尾田建設

#### ◎平成29年度

農村整備総合事業(農村環境整備事業)

別府地区水路改良工事(第2工区)

工事金額 2,114,640円

株式会社 和才建設

#### ◎平成29年度

狭あい道路整備等促進事業

楡生地区道路拡幅工事

工事金額 3,942,000円

株式会社 寺岡組

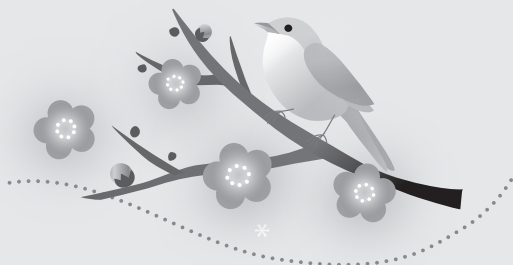

# 十 2月休日当番医案内



●日にち

日曜日・祝日

4(日)
//
//
//
//
11(日・祝)
//
//
//
//
12(月・祝)
//
//
//
//
18(日)
//
//
//
25(日)
//
//
//
//

●病医院名

豊築休日急患センター  
 ◎内科・小児科  
 (9時~22時受付は21時30分まで)  
 ◎歯科(9時~17時30分)  
 ◎口腔ガン専門医の診察予定日は  
 4日・18日です。

加来小児科
けいだクリニック
平田診療所
くろつち整形外科クリニック
三浦眼科クリニック
久持医院
木下外科医院
守谷医院
椎田クリニック
こうげクリニック
高椋クリニック
かわしまクリニック
まつざきクリニック
重岡胃腸科外科医院
みぞぐち泌尿器科クリニック
のまさ小児科
宮本整形外科医院
松元整形外科医院
宮部病院
杉原内科消化器科クリニック
内尾整形外科医院
槻木診療所
福田医院
ともおレディースクリニック

●住所・電話

豊前市八屋  
 (豊築メディカルセンター内)  
 ☎82-8820

中津市中殿町	☎24-0598
中津市中央町	☎24-5222
中津市耶馬溪町平田	☎54-2114
豊前市大字赤熊	☎82-2551
豊前市青豊	☎64-7600
中津市丸山町	☎22-7358
中津市宮夫	☎24-5701
中津市本耶馬溪町樋田	☎52-2201
築上町大字湊	☎0930-56-0030
上毛町大字東下	☎72-2028
中津市上宮永	☎22-5470
中津市宮夫	☎24-9855
中津市三光臼木	☎43-5784
豊前市大字三毛門	☎82-1011
豊前市大字恒富	☎84-0840
中津市蛸瀬	☎64-6871
中津市中央町	☎25-0380
中津市三光土田	☎26-8020
築上町大字湊	☎0930-56-0038
中津市中央町	☎26-0025
中津市上宮永	☎24-6878
中津市山国町槻木	☎64-2024
上毛町大字宇野	☎72-2411
豊前市大字久松	☎82-0328

慶 弔

【お誕生おめでとう】

安部 優太郎さん  
とら  
 翔星ちゃん (榆生)  
 南 大輔さん  
ほると  
 陽冬ちゃん (鈴熊)

【ご冥福をお祈りします】

室 ヒロ子様 71歳 (榆生)  
 吉岡 カズヨ様 80歳 (喜連島下)

香典返し寄附お礼

【吉富町社会福祉協議会へ】

是木 良三様 (直江)  
 (1月9日まで受付分)



# 吉富文芸

## 短歌

佐田 正子  
蟹葉サボテンの蕾付けりと玄閑  
の明るみに夫は鉢を並べり

矢岡 明子  
川の字になりて寝入れど目覚め  
ればちぢこまりたる幼き男孫は

福山 武子  
枝枝のもみぢの粧ひ目に入り師  
走のそらに明るさのます

前澤 千里  
車庫前の山茶花赤く一面に帰宅  
の我を優しくむかふ

虻川内英一  
朝起きて飯を食らひて用を足す  
そんな普通が幸せなのと

城戸 幸子  
父親の胸に抱かれし赤子の笑顔  
待合室の空気と和ます

千原かほる  
稜線は溢るる夕陽を抱きつゝつ  
るべ落としの山影となる

向野 朝香  
秋じゃがを植えてそのままして  
おくにこぶし大になる十一月の  
終わりに

高原トシエ  
懐かしの市場にもとめし山茶花  
よ五十余年永らえて立つ

高時 敬子  
黄ごろも纏ひて伸びし大銀杏散  
りては積もりじゅうたんのごと

岡 紀子  
寒き日の一日を過ごす本読みと  
古き手紙に想ひの尽きぬ

尾坐 新子  
爺と婆むすめの帰省によるこび  
て蜂の巣のごとしゃべりかけぬ

## 俳句

田中 收  
膝坊主四つ揃えて雛の膳  
検査每一喜一憂春隣  
春眠をさまたげゆきしバイクかな

田中 收  
球友は顔も忘れか情なや  
兼六園雪吊りの空暗くして  
金閣寺月見る月は池にあり  
気嵐に右手にスマホ左手にドリ  
ンク

橋口 登  
今日の日付言ってごらんという  
診断  
ジジくさい服すすめられ店を出る  
クリスマス前は賑わう100  
均店  
使わない品またしまう大掃除  
年金じゃまかないきれぬお年玉

## 川柳

守口 薫  
足さばき息も合いたり初神楽  
寒の鯉寄り添い日差し分ちあう  
年金の暮らしましや虎落笛

奥家 康子  
数え日ややり残したること数多  
わだかまり湯気と消えゆく年湯  
かな

くさくさき吉富連句会  
捌 守口 薫  
守口 薫  
米田 隆佳  
隆佳 薫  
隆佳 薫  
隆佳 薫

## 連句

半歌仙「初太鼓」の巻

オ 轟けば松籟こぼる初太鼓

年を迎えて引きし御神籤

墨の香を放ち一氣に書を書きて

母は楽しく夕餉の支度

大橋の上に望月皓皓と

蟋蟀鳴いて破る静けさ

ウ 木犀の香に包まれて只管打坐

別れた女を思い出したる

シャンパンのグラス合わせて口説く愛

日替わりランチどれがいいやら

立ち上げの希望の党は何処へ行く

故里の町曇りのち晴れ

鯉轍川いっぱいに翻り

月の縁にて好きな焼酎

同窓会思い出話語り合い

囀りの中鬼とりの子等

花万朶車椅子より笑みこぼれ

黄蝶白蝶たおやかな舞

首 平成二九年一月二七日  
尾 平成三〇年一月五日

文韻にて

## 祝 成人おめでとう

平成30年成人式が、1月7日（日）に吉富フォーユー会館で行われ、新成人の大人の仲間入りを祝福しました。

式典では、今富町長のあいさつをはじめ、若山議長や当時の小・中学校の恩師からの祝辞の後、新成人を代表して、百留撤矢さんが今富町長から記念品の贈呈を受けました。

引き続き、新成人を代表して池之上賢次さんが謝辞を述べ、田島雅之さんと奥本紗捺さんが、成人式を迎えての抱負発表を行いました。

また、式典後に行われた立食パーティーでは、再会した旧友や恩師との話がつきないようでした。  
なお、平成30年の新成人は、男性が54名、女性が50名の計104名でした。



## 上毛町・吉富町合同消防出初式

上毛町・吉富町消防団による「平成30年上毛町・吉富町合同消防出初式」が、1月18日（木）午前10時から上毛町農業者トレーニングセンターで行われました。

出初式は、警察、消防、二町関係者など多数の来賓が見守る厳粛な雰囲気の中、今富町長らによる各消防団の人員、服装点検の後、団員への各種表彰などが行われました。

なお、吉富町消防団関係の表彰者は次のとおりです。



出初式出発式の様子

### 【日本消防協会表彰】

精績章 矢頭則行（第2分団）  
勤続章 井上四男巳（団長）、永野公敏（第1分団）

### 【福岡県知事表彰】

矢岡匡（第1分団）、三村勝也（第2分団）

### 【福岡県消防協会表彰】

永年勤続10年	木戸信一（第1分団）
	梅津幸則（第1分団）
	乙女文憲（第3分団）
永年勤続20年	矢岡匡（第1分団）
	三村勝也（第2分団）
永年勤続30年	萩茂（副団長）
永年勤続35年	若松信雄（第3分団）

## 第9回吉富町子ども会たこづくり教室

吉富町子ども会育成連絡協議会主催のたこづくり教室が、平成29年12月17日（日）に開催されました。2人の先生に教えてもらいながら、1月14日（日）のたこあげ大会で高く揚げようと、みんな一生懸命つくりました。





## 吉富少年野球クラブ低学年チームが初優勝！ ～スポーツデポドカベン香川杯(低学年)～

第9回スポーツデポドカベン香川杯(低学年、4年生以下)少年野球大会が福岡市雁ノ巣レクリエーションセンターを中心に12月3日から17日にかけて開催され、吉富少年野球クラブ低学年チームが今大会初優勝を飾りました。

大会には福岡、熊本、佐賀の各県から総勢71チームが参加して行われ、6試合を戦った吉富少年野球クラブは、全試合2失点以下という安定した試合ぶりで接戦を勝ち抜き、決勝では添田フリーズに9対1の大差をつけて優勝を決めました。

### お知らせ

来年の低学年大会出場に向け、3年生以下の部員を大募集しています。いつでも体験ができますので、お気軽にご参加ください。グローブの貸し出しも可能です。吉富漁港総合グラウンドでお待ちしています！

■問合せ 川端 慎司 ☎090-2393-1389



## 「日本一をめざして!」全国大会へ 吉富中学校男子ソフトテニス部

吉富中学校男子ソフトテニス部(顧問:小柳涼一郎教諭)は、12月に熊本市で開催された第32回九州ジュニア選抜インドアソフトテニス大会でみごと2年連続3回目の団体優勝を果たし、また個人1ペア(飯野選手・米澤選手ペア)も準優勝を収め、3月29日から三重県で開催される全国大会への出場を決めました。

1月15日に選手たちは、今富町長へ表敬訪問に訪れ、飯野晃貴主将は「全国大会ではベスト4を目指す」と抱負を述べ、今富町長は「ぜひ優勝してもらいたい」と激励しました。



【前段左から】飯野晃貴(主将)、平松大翔、池辺颯、岡田旭叶、今井優人  
【後段左から】今富町長、米澤侑人、井上大暉、大下明紘、榎校長先生

## 「先輩に続け」吉富中学校女子卓球部 九州大会への出場決定

吉富中学校女子卓球部(顧問:大塚敏広教諭)は、昨年度に続き、全九州卓球選手権大会(中学の部)福岡県予選でみごと団体優勝を果たし、2月17日に別府市で開催される全九州大会への出場を決めました。

女子卓球部は、発足わずか3年目で、これまで全国大会や九州大会への出場を決め、めざましい活躍を果たしています。顧問の大塚教諭は、秘訣として、「気持ちの連鎖」をスローガンに、自分たちで練習プログラムを工夫し、自主的に練習に取り組んでいることをあげています。

部員全員、中学校までに卓球経験はなく、ラケットの持ち方からのスタート。入部の動機を、先輩が全力で真剣に練習している姿、スマッシュを決める姿がとてもすばらしく、自分たちもそうなりたいたいと思っただけに話しています。

川底雛奈主将は「先輩の活躍は信じられないくらいすばらしい。私たちが先輩と同じようにもっともっと練習して、全国大会の出場を成し遂げたい」と話しています。

