

※完成後のイメージ



3月25日(土)チャレンジショップ 2号店、3号店オープン

大好評のチャレンジショップ1号店「アンドカフェ」につづき、新たに2店舗オープンします。
詳細は2ページをご覧ください。

主な内容

- 2 3/25(土)『GARE de FESTIVAL』開催!
- 2 「認知症」をテーマに町民フォーラムを開催します
- 5 吉富町税納期のお知らせ



人の動き

[平成29年1月31日現在]

●町の人口 …… 6,845人
前月比(-1)

●男性 …… 3,260人
前月比(±0)

●女性 …… 3,585人
前月比(-1)

●世帯数 …… 2,946世帯
前月比(-1)

イベント

ガール で フェスティバル
GARE de FESTIVAL

3/25(土)
開催!!

*ガール(gare)とはフランス語で「駅」を意味します。

吉富町は女子集客のまちづくりに向けて様々な取り組みを実施しています。

今や人気店となった駅前チャレンジショップ「アンドカフェ」に続き新しくオープンする2店舗の開店イベントと、昨年12月に開催し大好評だった「ガールdeマルシェ」を同時に開催いたします。
楽しい内容が盛りだくさんとなっておりますので、お誘いあわせのうえ、ぜひお越しください!

**チャレンジショップ
オープニングセレモニー**

■日時 **3月25日(土)**
午前9時30分～

■場所 **駅前広場**

ダンスや吹奏楽など(予定)

ガールdeマルシェ

■日時 **3月25日(土)**
午前10時～午後3時

■場所 **駅前広場**

今回は約20店舗が出店予定。
かわいい雑貨、美味しい農産物、
飲食ブースやプチエステ、and more...



フォーラム

**「認知症」をテーマに
町民フォーラムを開催します**

認知症の人と家族が住み慣れた地域で安心して暮らし続けられるまちづくりのための取り組みをテーマに、講演会を開催します。

■日時 **3月19日(日)** 午後1時から3時

■場所 **吉富フォーユー会館2階研修室**

■内容 **基調講演 「認知症への理解について」**

講師 認知症サポート医 青木内科クリニック (刈田町) 院長 青木 稔 氏

ワークショップ 「認知症について考えてみよう」

アドバイザー 医療：青木内科クリニック 院長 青木 稔 氏

介護：訪問介護事業所職員

行政：吉富町地域包括支援センター

ファシリテーター 認知症の人と家族の会福岡県支部世話人 阿部 かおり 氏



参加・入場
無料
ふるってご参加ください!

KIDS FESTIVAL IN YOSHITOMI
第14回

キッズ

in吉富

フェスティバル!

とき 2017年

3月4日(土)

夢

★

目標

★

キッズ

★

マリン

★

マリン

★

マリン

とろろ

吉富フオーユ一會館
吉富町体育館

お茶会



木工体験



スポーツ
レクリエーション
フェスタ



陶芸体験



パルーン
アート

体験・配布

体験
アート

10:00~11:50

神楽の衣装を着てみよう!

神楽
撮影会



防犯交通安全
キャンペーン

※雨天の場合は車両展示を中止する場合があります

パトカー・白バイも
来るよ!



発表
ステージ

9:40~

ステージ発表(大ホール)

9:40~
第一部

- 吉富こどもの森「竹太鼓演奏」
- 体験コーナーなど
- 食進会と「クッキングクラブ」の子どもたちが作ったカレーライスの無料配布(数量限定、先着順で食券を配布します。)
- 「村のパン屋 SUN」も来るよ! ※有料販売

13:00~
第二部

- 吉富中学校吹奏楽部 with キッズクラブ「プラスバンド教室」
- キッズクラブ皆勤者表彰/吉富ジュニアスポーツアカデミー表彰
- キッズクラブ「大正琴教室」 ● キッズクラブ「神楽教室」
- 豊前警察署×キッズクラブ「防犯劇~きけんからじぶんをまもろう~」
- スタジオジックス(ダンス) ● おじざいる(ダンス)
- パトンレイディアンシー(パトントワリング) ● キッズクラブ「ダンス教室」



主催 / 吉富キッズクラブ育成連絡協議会 ■ 共催 / 吉富町体育協会 ■ お問い合わせ / 吉富町教育委員会 TEL 22-1944

春の全国火災予防運動

消しましょう

その火その時 その場所で



今年も3月1日から7日までの1週間、恒例の「春の全国火災予防運動」が行われます。

吉富町でも次のとおり春季火災予防運動を実施しますので、ご協力をお願いいたします。

《吉富町の実施事項》

- 防火意識の向上
防火意識の向上を図り、火災の発生を防止するため期間中（3月1日～7日）は午後7時にサイレンを鳴らします。
- 火災予防宣伝運動
運動期間中、町消防団において消防自動車による火災予防巡回宣伝を数回実施し、この運動の趣旨の徹底を図ります。
- 夜間特別警戒の実施
運動期間中、町消防団において夜間特別警戒を実施して不測の事態に備えるとともに町民の安全を図ります。
- 消防団員訓練の実施
運動期間中、火災多発時季を迎えるため消防団員の訓練（中継放水訓練等）を行います。
- 防災行政無線での放送、チラシの回覧などによる広報
運動期間中の町消防団活動及び防火意識の向上について、防災行政無線での放送、チラシの回覧などでお知らせし、町民にこの運動の趣旨の徹底を図ります。

吉富町・吉富町消防団

☑ 3月は国民健康保険税の納期です

3月は、国民健康保険税第9期分の納期です。

町税は納期限内に納めましょう。納期限を過ぎると、延滞金も生じてきますので、ご注意ください。

《口座振替を利用しませんか？》

町税は口座振替で納めることができます。納めに行く手間が省け、納め忘れの心配もなく、大変便利です。

ぜひ、ご利用ください。

☑ 固定資産税・土地価格等縦覧帳簿、家屋価格等縦覧帳簿の縦覧について

固定資産税・土地価格等縦覧帳簿、家屋価格等縦覧帳簿の縦覧期間は、4月3日（月）から5月31日（水）までとなります。

詳細につきましては、広報よしとみ4月号でお知らせいたします。

✓ 吉富町税納期のお知らせ ~町税は納期限までに納めましょう~

町税は、安心して住みよい町づくりを進めるための貴重な財源です。

町税には、税目ごとに決められた納期限があり、4月から課税される町税と納付期限は次のとおりです。

平成29年度 吉富町税納期限一覧

納期年月	税 目	納期限
平成29年 4月	軽自動車税	平成29年 5月 1日
5月	固定資産税 (1期)	平成29年 5月31日
6月	町県民税 (1期)	平成29年 6月30日
7月	固定資産税 (2期) 国民健康保険税 (1期)	平成29年 7月31日
8月	町県民税 (2期) 国民健康保険税 (2期)	平成29年 8月31日
9月	国民健康保険税 (3期)	平成29年 10月 2日
10月	町県民税 (3期) 国民健康保険税 (4期)	平成29年 10月31日
11月	国民健康保険税 (5期)	平成29年 11月30日
12月	固定資産税 (3期) 国民健康保険税 (6期)	平成29年 12月26日
平成30年 1月	町県民税 (4期) 国民健康保険税 (7期)	平成30年 1月31日
2月	固定資産税 (4期) 国民健康保険税 (8期)	平成30年 2月28日
3月	国民健康保険税 (9期)	平成30年 4月 2日

町税は納期限までに納めましょう。納め忘れると、税金のほかに督促手数料や延滞金が加算されます。

◆納め忘れはありませんか!

納期限を過ぎた納付書はありませんか。町では、納税負担の公平性を保つため、滞納が長く続くと財産調査を行い、給与や預貯金、不動産、その他財産の差押といった滞納処分での解決を図ることになります。

事情により納期限までに納付できない場合は、お早めに窓口へ相談してください。

✓ 口座振替を利用しませんか?

吉富町では、町の公金(税金や使用料など)のお支払いに、金融機関のご指定の預貯金口座から納期ごとに自動的にお支払いが完了する「口座振替」を推進しています。

口座振替は、「便利」「安心」「確実」な制度ですので、ぜひご利用ください!

口座振替の メリット

「便利」…納期ごとの納税のため金融機関の窓口に出向く必要がありません!

「安心」…納期ごとに必要な現金を保管したり、持ち歩いたりする必要がありません!

「確実」…納期ごとに自動的に振り替えられますので、納め忘れの心配がありません!

●口座振替をご利用いただける税金や使用料など

- 町県民税 ○固定資産税 ○軽自動車税 ○国民健康保険税
- 後期高齢者医療保険料 ○保育料 ○町営住宅使用料等 ○介護保険料
- 放課後児童クラブ保育料 ○デイサービス利用料 ○ホームヘルプサービス利用料
- 上下水道料金 ○下水道事業受益者負担金

●口座振替ができる金融機関(各金融機関の本店及び支店)

- ・福岡銀行 ・大分銀行 ・西日本シティ銀行 ・大分みらい信用金庫 ・豊和銀行
- ・福岡ひびき信用金庫 ・九州労働金庫 ・福岡京築農業協同組合 ・ゆうちょ銀行(郵便局)

【問合せ】

- 町県民税、固定資産税、軽自動車税、国民健康保険税 ……税務課 ☎24-1125
- 保育料、町営住宅使用料等、後期高齢者医療保険料、介護保険料、放課後児童クラブ保育料、
デイサービス利用料、ホームヘルプサービス利用料 ……健康福祉課 ☎24-1123
- 上下水道料金、下水道事業受益者負担金 ……上下水道課 ☎24-4074

Information 豊前法律相談センター
無料法律相談のお知らせ

- 相談時間 火・木・金曜日
午後2時～4時30分(祝日は除く)
- 場 所 豊前法律相談センター
(豊前商工会議所2階豊前市民会館前)
- 相談内容 土地、離婚、相続などあらゆる法律問題
- 相談料 吉富町に住所を有する方は、一年度に1回30分のみ無料となります(交通事故、多重債務相談は年間通じて無料です。)
- 手 続 き ①役場住民課で相談紹介状(チケット)の交付を受ける。
②法律相談センターに予約をする。
TEL82-5272
③相談紹介状(チケット)を持参して、法律相談センターで相談を受ける。
- 相談期間 3月31日まで行っています。

Information 引越しなどのごみについて

3月は、仕事や進学などで引越しをすることが多くなります。

引越しなどで一度に大量のごみが出る場合は、ごみステーションに捨てるのではなく豊前市の清掃センターへ各自で直接持ち込んでください。

ただし、直接搬入の場合には手数料がかかります。自ら持ち込むことが難しい場合は、収集運搬許可業者に依頼してください(業者によって取扱品目・方法・料金等が異なりますので、直接各業者にお問い合わせください。)

また、し尿のくみ取りについては㈱豊前清掃社へ依頼してください。

業者や手数料など、詳しくは「資源とごみの分別ガイドブック」をご覧ください。

◎ごみの持ち込み

豊前市外二町清掃センター
(豊前市大字八屋322番地45)
☎0979-82-2192

◎し尿くみ取り

株式会社 豊前清掃社 ☎0979-83-2634



Information 「食品ロス」削減のお願い!

食べものに、もったいないを、もういちど。
NO-FOODLOSS PROJECT

「るすのん」だのん!
みんなで取り組む
食品ロス削減運動の
シンボルマークだのん!

「食品ロス」という言葉をご存知でしょうか。

食品ロスとは、まだ食べられるのに廃棄される食品のことです。日本では年間632万トンもの食べ物が廃棄されていて、そのうち約半分は家庭から排出されているといわれています。国民一人当たり換算すると年間に「お茶碗一杯分の食べ物160杯分」が捨てられている計算になるのです。

町内で出される可燃ごみは「約40%が生ごみ」であることから、私たちは多くのまだ食べられるものを捨てているのかもしれない。

食べ物の大切さやごみ削減のことなどを考えると、食品ロスを減らすことはとっても大事なことです。

また、家庭から出る生ごみを自家処理するためのコンポスト等生ごみ処理器を利用して、捨てる生ごみを減らし堆肥を作ることでもできますので、みなさんも挑戦してみませんか。コンポスト等生ごみ処理器を購入した方には補助制度もあります。

詳しくは住民課まで問合せください。

Information 毎月第二土曜日は「吉富クリーン作戦」の日です!

3月11日土が実施日です

みんなで自宅周辺のごみを拾い、私たちの吉富町を、ごみのない、清潔でキレイな町にするために皆様のご協力をお願いします。

自分の都合の良い時間で結構です、ふと気づいた「ごみ」を拾ってみませんか。



国民年金保険料は口座振替がお得です

国民年金保険料の納付には、口座振替がご利用になれます。

口座振替をご利用いただくと、保険料が自動的に引き落とされるので、金融機関などに行く手間が省けるうえ、納め忘れもなく、とても便利です。

また、口座振替には、当月分保険料を当月末に振替納付することにより、月々50円割引される早割制度や、現金納付よりも割引額が多い6カ月前納・1年度前納・2年度前納もあり、大変お得です。

口座振替をご希望の方は、納付書または年金手帳、通帳、金融機関届出印を持参のうえ、ご希望の金融機関、年金事務所または役場住民課へお申し出ください。

平成29年度国民年金保険料月額のお知らせ

国民年金保険料は毎年度改正されます。平成29年度は16,490円となります。

年金の請求・相談は「街角の年金相談センター中津」で

吉富町の方も年金についての請求・相談は「街角の年金相談センター中津」で、出来ます。ご利用の際は、必ず電話で予約してください。

- 場 所 中津市役所 別棟2階
- 時 間 午前8時30分～午後5時15分(土、日、祝日、年末年始を除く)
- 業務内容 厚生年金保険・国民年金の年金請求手続き相談、各種届の受付等
- 予約専用電話番号 ☎64-7990

吉富町公共施設等総合管理計画案に対する意見を公募します

吉富町では、町が保有する公共施設等において、長期的な視点をもって総合的かつ計画的な管理を行うための「吉富町公共施設等総合管理計画」の策定を進めています。

今回、計画の素案ができましたので、広く住民の皆さまに公表し、内容に関しご意見等を募集します。

お寄せいただいたご意見等は計画策定の参考とさせていただきます。

- 公表資料 吉富町公共施設等総合管理計画(素案)
- 募集期間 3月14日(火)まで
- 閲覧場所 役場1階(入口正面に設置) 役場2階 企画財政課(窓口に設置)
 吉富フォーユー会館(1階事務室前に設置) 町ホームページ
- 応募方法 町ホームページまたは閲覧場所にある「ご意見応募用紙」に必要事項をご記入のうえ、郵送・持参・FAXまたはメールでご応募ください。
◎郵送、持参先:〒871-8585 吉富町大字広津226番地1 吉富町役場企画財政課 宛
◎FAX:24-3219 ◎メール:info@town.yoshitomi.lg.jp
*電話での受け付けはしていません。

■応募の注意点

ご意見は日本語に限ります。

個別の施設に対する要望等は受け付けできません。

また、いただいたご意見に対する個別の回答はいたしません。後日、町の考え方や結果について、町ホームページで公表します。



今月は公共下水道が使用できようになる場合について、Q & A形式で説明をします。

Q 公共下水道が使えるようになっていく地域はどこ？

A 現時点では、

- 大字小祝の大部分
 - 大字小犬丸の大部分
 - 大字広津の一部
 - 大字直江の一部
 - 大字鈴熊の一部
 - 大字今吉の一部
- また、この3月末までに工事が完了し、民地内に「公共共ます」が設置された家屋では平成29年6月に公共下水道供用開始（公共下水道

に接続できる）予定です。

※ちなみに、6月から公共下水道供用開始予定の地域は、

- 大字鈴熊の一部
- 大字土屋の一部
- 大字直江（土屋・直江地区）の一部です。

Q 公共下水道を使用するにはどうすればいいの？

A 設置されている「公共共ます」に各家庭の排水を接続する工事やトイレを水洗式に改造する工事を町指定工事店に登録された業者に依頼してください。これを「排水設備の設置」と言い、その工事代金は全額個人負担となりますが、町では水洗化の促進を目的に助成制度を設けております。

その金額は公共下水道が使用できるようにした時点から実際の接続までの期間によって異なります。

また、別に水洗便所等改造資金の融資あつせん制度もありますので、詳しくは上下水道課までお問い合わせください。

Q 下水道受益者負担金とは、いったい何なの？

A 公共下水道を建設するには莫大な費用がかかります。その財源には国費や地方債や町費が充てられますが、地方債はあくまでも借金であるため、町は永年にわたり返還をしなければなりません。

また、町費には皆さんからいただいた税金が充てられるのですが、すべての町民の方が公共下水道を使用するようになるわけではございません。

そこで税の公平性を保つため、下水道の便益や利用価値を享受することができ公共下水道整備区域内の方々にこの受益の限度内において建設費用の一部（※「公共共ます」の設置費用ではありません）を負担していただき、公共下水道を早期に計画的に整備するためのものであります。

Q 下水道受益者負担金と排水設備の設置費用の関係はどうなっているの？

A これらは全く別のものがあり、下水道受益者負担金を納付したから、その分が排水設備の設置費用から差し引かれるというものではありません。

また排水設備の設置は下水道法により遅滞なく設置することが義務付けられ、また、簡易水洗を含む汲み取り便所は3年以内に水洗便所に改造することが義務付けられています。下水道受益者負担金は納入通知書が届いてから排水設備の設置を行う時期に関係なく、納付していただくこととなります。

下水道は快適な生活を享受し、さらには自然環境を守るうえで欠くことのできない施設ですので、今後とも皆様のご理解とご協力をお願いいたします。

「よしみ談議」参加者大募集!

3月のお題

「春を代表する花は何？」

吉富町ホームページにて月ごとに「お題」を投げかけ、町民の皆さまから意見やアイデアを募集しています。1月から選択肢から選んで投稿できるようになりました!

皆さまからの投稿をお待ちしています。ぜひ、投稿してみませんか?

駅前駐輪場の自転車の 引き取りをお願いします

駅前駐輪場に放置自転車とみられる自転車が数台あります。

新年度になると通勤・通学で新たに駐輪場を使用する方のご迷惑になりますので、お心当たりの方は引き取りをお願いします。

なお、今月中に放置自転車と見受けられるものにつきましては注意し、警告ののちに保管場所に引き上げますのでご注意ください。

●問合せ 産業建設課

春の農作業安全確認運動の 実施について

毎年約400件発生している農作業死亡事故を減少させるため、本年も事故が多発する春作業の3～5月を農作業安全対策の重点期間として「春の農作業安全確認運動」を実施します。

高低差に注意する、可動部への巻き込まれ事故の防止など十二分に注意し、作業にあたってください。

■実施期間 3月1日から5月31日

農業者の皆様へ 確定申告はお済みですか？ (青色申告を始めましょう)

青色申告は、自分の経営を客観的につかむための重要なツールです。

青色申告には、税制上のメリットもありますので、早速取り組んでみましょう。

新たに青色申告を始めるためには、個人の場合、平成29年3月15日までに最寄りの税務署に「青色申告承認申請書」を提出する必要があります。この申請を行えば、平成29年分の所得から、青色申告を行うことができます（申告時期は平成30年2月～3月）。

なお、政府の農林水産業・地域の活力創造本部において、青色申告を行っている農業者を対象とした収入保険制度の導入が決定されました。

収入保険制度は、品目の枠にとらわれず自然災害による収量減少だけでなく、価格低下なども含めた収入減少を補填する仕組みです。

詳細は、農林水産省ホームページ又は九州農政局福岡県拠点地方参事官室へお問い合わせください。

●問合せ ☎092-281-8261

天仲寺公園 花見提灯設置の お知らせ

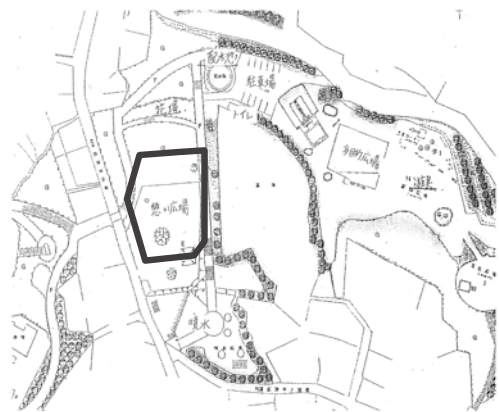

天仲寺公園の憩い広場においては提灯を設置し、毎年多くの方々に花見を楽しんでいただいています。今年も、昨年同様に下記内容にて提灯設置点灯を行います。是非皆様お誘い合わせのうえ、天仲寺公園の優美な桜、また憩い広場から広がる眺望をお楽しみください。

●実施内容

設置期間	点灯時間
3月下旬～4月上旬 (桜の咲く期間)	点灯 日没から 消灯 PM10:00

●利用者への注意事項

駐車場は、例年どおり上水道配水タンク横駐車場をご利用ください。トイレは駐車場前にありますので併せてお知らせします。

また、公園内では他の人の迷惑にならないようマナーを守り、ゴミ箱は設置していませんので、ゴミは各自で持ち帰り、あとの人が気持ちよく利用できるようにしてください。



平成29年度 吉富町耕耘料等利用料

平成29年度の耕耘料等利用料が決定しました。作業等を依頼される場合には利用料を参考に、双方合意の上決定してください。

吉富町農業委員会
吉富町耕耘料協議会

種別	内容	単位	平成29年度利用料 10a当たり		平成28年度利用料 10a当たり	
春田耕耘料(稲田)	トラクター作業			7,000円		7,000円
春田耕耘料(2回目以降)	トラクター作業			3,500円		3,500円
耕耘料(麦田)	トラクター作業			4,000円		4,000円
稲田耕起	パワーディスク(深耕20cm以上)	10a		7,000円		7,000円
代かきのみ	トラクター作業			7,000円		7,000円
弾丸暗きよ	トラクター作業			5,000円		—
畦塗り			1m	50円~70円	1m	50円~70円
播種機使用耕耘料	トラクター作業			12,000円		12,000円
土地改良材散布	10袋200kg(トラクター作業料のみ)			2,000円		2,000円
田植	側条施肥機使用無	10a		6,000円		6,000円
	側条施肥機使用有			8,000円		8,000円
防除	農薬料含む	10a		4,000円		4,000円
刈取脱穀料 (コンバイン使用)	麦 カッター付	10a		14,000円		14,000円
	麦 カッター無			14,000円		14,000円
	稲 カッター付			16,000円		16,000円
	稲 カッター無			16,000円		16,000円
			半倒伏・全倒伏の状況がひどい場合は協議して金額を決定		半倒伏・全倒伏の状況がひどい場合は協議して金額を決定	
運搬料	コンバイン袋	袋		100円		100円
	フレコン使用	10a		2,000円		2,000円
糶摺り	米(水分18%)	30kg	米(水分18%)	850円	米(水分18%)	850円
	糶水分1%の増減額	30kg		40円		40円
作業料金	雑役	日額		8,000円		8,000円
草刈	草刈機使用	時間		3,000円		3,000円
	フレールモア (トラクター作業)	10a		7,000円 (長期休耕田 10,000円)		7,000円 (長期休耕田 10,000円)

- ※ (1) 5畝未満のほ場については、農作業の効率が悪いので2割増しとする。
 (2) 作業料を決定する場合は、自然的条件、利用上の条件等を考慮し、上記の表の標準耕耘料等利用料を参考に、双方合意の上決定すること。
 (3) フレールモアとはトラクター後部に草刈ロータリーを取り付け作業を行う機械で、1m以上の雑草の処理も可能。また、雑草の繁茂著しい田地の耕耘などには耕耘料との併用も双方合意の上決定すること。

●問合せ 産業建設課

高齢者の生きがいづくりと健康づくり推進事業の廃止について

本事業は、高齢者の生きがいづくりや健康づくり活動の支援のため、平成24年4月より、その活動にかかる一部を助成していましたが、実施期間の5年間で終了しましたので、平成28年度をもって事業を廃止します。事業終了後も同活動を継続することで、生きがいづくりや健康づくりに努めていただきたいと思います。多くの方のご利用ありがとうございました。

国民健康保険被保険者証の一斉更新を行います

現在お持ちの被保険者証は、平成29年3月31日までの有効期限となっています。

前回の更新から簡易書留にて郵送しており、4月1日から使用できる被保険者全員分の被保険者証を3月下旬までに世帯主の方宛にお届けいたします。

ただし、国民健康保険税の滞納がある場合は、納税相談を実施した後に、通常より短い有効期限の被保険者証を窓口でお受け取りいただくこととなりますので、今一度、国民健康保険税の納め忘れがないかお確かめの上、未納がないようにしてください。

また、3月31日までに新しい被保険者証が届かない場合や簡易書留の郵便局での保管期限が過ぎた場合などは、役場健康福祉課にてお預かりしていますので、お問い合わせください。

※70歳以上で、高齢受給者証をお持ちの方は、証の有効期限が平成29年7月31日までになっていますので、引き続きご使用ください。

新しい高齢受給者証は7月末までに送付いたします。

問合せ 健康福祉課

重度心身障害者等タクシー利用券の交付について

平成29年度分について、次のとおり交付いたします。

■日時 4月3日(月)から

■場所 役場健康福祉課

■持ってくるもの

対象となることを証明するもの(身体障害者手帳、療育手帳、特定疾患受給者証等)、印鑑

※再交付は、いかなる理由があってもできませんので、ご注意ください。

対象となる方

●身体障害者手帳の交付を受けた方のうち、

①視覚障害の1級又は2級、

②上肢障害の1級、

③下肢又は体幹障害の1級又は2級、

④内部機能障害の1級のいずれかに該当する方

●療育手帳Aをお持ちの方

●特定疾患受給者証を交付されている方

●吉富町在宅ねたきり老人等介護手当の給付対象となる要介護老人等

助成内容

初乗り料金(1回乗車で1枚の利用、一人当たり年間最高24枚交付)

入浴券、はり・きゅう・マッサージ施術利用券の交付について

平成29年度分を下記の日程で交付します。

■交付内容

入浴券 80円/1枚(1ヶ月あたり10枚、年間120枚)

はり・きゅう・マッサージ施術利用券 500円/1枚(1ヶ月あたり3枚、年間36枚)

※年度の途中で交付を受ける方は、月割りしてお渡します。

■交付日程

該当する地区の交付時間帯にお越しください。

■場所 役場健康福祉課

■必要なもの

①印鑑

②健康保険証または運転免許証など(本人確認のできるもの。)

■対象者 満70歳以上の方を対象としています。

※70歳の誕生日が来ていない方は、誕生日以降の交付になります。

■その他 ご都合の悪い方は、後日、健康福祉課で交付します。

■問合せ 健康福祉課

月日	4/3(月)
午前10時～12時	・幸子上 ・幸子古 ・幸子団地 ・別府 ・榆生 ・鈴熊 ・今吉上 ・今吉下 ・土屋 ・喜連島上 ・喜連島下 ・高浜 ・小犬丸上
午後1時～3時	・直江 ・界木 ・和井田 ・小犬丸下 ・昭和 ・広津上 ・広津下

子育て支援センター便り

積み木遊び

新年最初の「積み木遊び」を実施しました。木がもつ柔らかい温もりや堅さの感触を味わいながら創造性豊かに自由に積み上げては崩し、ドミノ倒しでは成功すると拍手で大喜び、親子で楽しんでいました。指先を使う遊びが子どもの成長過程で大切であるとのことでした。

子どもたちは表情豊かに遊んでいました。



積み木遊び

3月の活動予定

- 1日(水) リトミック
- 3日(金) ひなまつり
- 8日(水) 英会話ふれあい事業 (英会話で遊ぼう)
- 15日(水) 絵本読み聞かせ (おはなし会)
- 22日(水) 英会話ふれあい事業 (英会話で遊ぼう)
- 29日(水) 講習会 (親子のコミュニケーション講座)

活動時間は午前10時30分～11時30分です。
開始時間の10分前までにお集まりください。

利用時間 毎週月曜日～金曜日(祝日はお休みです)
午前9時～12時 午後1時～4時
子育て相談は、電話、面接等で随時行っています。

利用対象者 0歳～小学校6年生までの児童とその保護者

利用料 無料

問合せ 子育て支援センター
TEL・FAX23-2178

吉富中学校だより

問 中学校組合教育委員会 ☎23-5006

新人大会結果のお知らせ

中学校体育連盟主催の新人大会が行われました。生徒は日頃の練習の成果を発揮し、試合に臨みました。

筑上郡大会

- 野球部……………優勝
- サッカー部…優勝
- ソフトテニス部
(個人戦は男女共になし)
男子団体……………優勝
女子団体……………優勝
- 卓球部
男子団体……………優勝
女子団体……………準優勝
- バスケットボール部
(女子は試合なし)
男子……………準優勝
- バレーボール部
女子……………惜敗
- 剣道部
男子団体……………準優勝

京築地区大会

- 野球部……………準優勝
- サッカー部…惜敗
- ソフトテニス部
(個人戦は男女共になし)
男子団体……………優勝
女子団体……………優勝
- 卓球部
男子団体……………優勝
女子団体……………優勝
- バスケットボール部
男子……………惜敗
女子……………惜敗
- 剣道部
男子団体……………予選敗退
- 柔道部
男子団体……………優勝
- 陸上部……………入賞なし

〈その他主催の新人大会〉

福岡県ジュニアソフトテニス(個人)選手権

- 男子……………3位 (河原・為藤)
5位 (飯野・大場)

九州ジュニア選抜インドアソフトテニス大会

- 男子団体……………優勝
- ※全国大会出場決定
(3月29～31日 三重県)

福岡県総合卓球選手権大会(中学生団体の部) 兼 全国中学選抜大会及び九州中学校選抜大会

- 女子団体……………優勝
- ※全国大会出場決定
(3月26・27日 山形県)
- ※九州大会出場決定 (5月開催予定)

全九州卓球選手権大会(中学生の部) 福岡県予選会

- 女子団体……………優勝
- 女子個人……………7位 (清永)

全九州卓球選手権大会(中学生の部)

- 女子団体……………3位
- 女子個人……………惜敗

福岡県大会

- ソフトテニス部
男子団体……………3位
女子団体……………ベスト8
- 卓球部
女子団体……………優勝
- 柔道部
男子団体……………予選敗退
- 水泳部……………入賞なし

3月の物忘れ相談会のお知らせ

認知症はだれもがかかる可能性がある病気です。早期に治療を開始すれば病気の進行を遅らせ症状を軽くすることができますと言われています。

専門の臨床心理士が認知症に関する相談をお受けしますので、お気軽にご相談ください。

- 日時 3月14日(火)
午後1時30分～2時30分
- 場所 吉富あいあいセンター
- 臨床心理士 喜之道クリニック
臨床心理士
- 相談料 無料

予約制です。希望される方は前日(13日)までに吉富町地域包括支援センターに申込みをしてください。

あいあい喫茶を開催しています

触れあい・支えあい・助けあい・和みあい・
とたくさんの **愛** があふれた喫茶(居場所)です。

認知症や認知症の介護のことなど困っていることはありませんか。

同じような悩みを持っている方たちが集まり、情報交換や様々な体験を話す場です。心の疲れを癒しませんか。

家族の方だけでなく、だれでもくつろげる場所です。あいあい喫茶に来てみませんか。

ボランティアの方の参加も大歓迎です。

- 日時 3月8日(水)・22日(水)
午前10時から1時間程度
- 場所 老人福祉センター 一階サロン室
- 対象者 認知症の当事者や家族の方など
- 内容 香りでリラックスしましょう
笑いの体操を一緒にしましょう

教育委員会だより

☎ 教育委員会 ☎22-1944

吉富町子ども会たこあげ大会

1月15日(日)に「第49回吉富町子ども会たこあげ大会」が開催され、38名が参加しました。午前中の降雪のため、体育館での第1審査のみとなりました。

結果は次のとおりです。

《がんばったで賞》

- | | |
|--------------|---------------|
| ★増田涉那さん(幸子上) | ★梅津凧沙さん(幸子古) |
| ★一松彩心さん(幸子古) | ★溝端みのりさん(今吉) |
| ★仲宗根真央さん(今吉) | ★峯田彩世さん(今吉) |
| ★山下尚也さん(広津上) | ★山下日菜子さん(広津上) |
| ★山本湧斗さん(喜連島) | ★山本陽菜さん(喜連島) |



午後から天気回復したため、自由参加で河川敷でのたこあげを楽しみました。

まいぞうぶんかざい

埋蔵文化財の保護について(お願い)

教育委員会では、埋蔵文化財の保護に努めています。

埋蔵文化財は地中に埋まっている遺跡や土器などの文化財です。埋蔵文化財が確認された土地や埋蔵文化財があると考えられる土地は「包蔵地」と呼ばれ、包蔵地で工事を行う場合は、事前に届け出ることが法律で義務付けられています。

住宅の新築・改築・建替えやその他各種工事を行う際は、工事予定地が包蔵地に該当していないか、必ず事前に教育委員会へお問い合わせください。

開発業者はもちろんのこと、工事を発注する住民の皆さまにも、埋蔵文化財の保護にご理解とご協力をお願いいたします。

●問合せ 教育委員会

BOOK

図書室からのお知らせ

図書室は
フォーユー会館
2階にあります。



月間ランキング 1月分

一般書

1位	おんな城主直虎	森下 佳子
2位	夜行	森見 登美彦
3位	福岡発日帰り大人の小さな旅	
4位	ハリー・ポッターと呪いの子	J.K.ローリング
5位	あるものを生かききる毎日を楽しむ	松場 登美
6位	あひる	今村 夏子
7位	三鬼	宮部 みゆき
8位	伊井直虎と直政	
9位	だしの便利帖	
10位	腕時計の図鑑	

児童書

1位	なつみはなんにでもなれる	ヨシタケ シンスケ
2位	おおゆきくまちゃん	シャーリー・バレント
3位	あくしゅかい	村上 しいこ
4位	もののけ屋	廣嶋 玲子
5位	10ねこ	岩合 光昭
6位	でてくるでてくる	岩田 明子
7位	ゆきのしたのおともだち	ばん たくま
8位	かいけつゾロリの王子さまになるほうほう	原 ゆたか
9位	ゆきみちさんぽ	江頭 路子
10位	ながぐつポッチャ〜ン	軽部 武宏

新着図書のお知らせ

□一般書

『べっぴんさん Part2』	渡辺 千穂
『しんせかい』	山下 澄人
『大晦り』	佐伯 泰英
『若者よ、猛省しなさい』	下重 暁子
『70歳からの住まい選び』	小山 健
『九州道路地図』	
『農家が教える野菜の収穫・保存・料理』	他

□児童書

『さてさて、きょうのおはなしは…』	瀬田 貞二
『覚えておこう応急手当』	
『おいしそうなしろくま』	柴田 ケイコ

今月のピックアップ

『先生、それって「量子」の仕業ですか?』

著/大関 真之 出版/小学館

文系でもわかる世界一やさしい「量子力学」宇宙の誕生から生命の不思議、ドラえもののひみつ道具や「マトリクス」まで、「量子」の仕業を知ることからウロコの理解に導きます。



Event News 3月

フォーユー会館催し物ご案内

3/4
土

第14回 キッズフェスティバルin吉富

- 開場/9:20 開演/9:40
- 入場料/無料
- 問合せ/教育委員会 ☎22-1944

3/19
日

恵子歌謡学院 恵子会春のカラオケ発表会

- 開場/9:00 開演/9:15
- 入場料/500円
- 問合せ/富永 恵子 ☎090-4344-2044

3/26
日

カラオケ ティファニー 祝20周年記念 歌の祭典 (特別ゲスト:松原のぶえ)

- 開場/9:00 開演/9:30
- 入場料/前売券...3,000円 (当日3,500円)
- 問合せ/佐々木 よしの ☎090-9496-7626

絵本の読み聞かせ『おはなし会』

町内在住の未就学児を対象に絵本の読み聞かせを行います。紙芝居や手遊び歌などをおりませながらの楽しい時間を親子で一緒にお過ごしください。

参加費は無料です。

- 日 時 3月15日(水) 午前10時30分から(30分程度)
- 場 所 吉富町子育て支援センター
- 内 容 ちいさなはたけ、よっ!、あおいふうせん など

教育委員会「文化財専門員」の募集に関する訂正

広報2月号で募集しました「文化財専門員」の報酬額については、議会の議決事項でありますので、次のとおり訂正し、お詫び申し上げます。

- 【広報2月号の原稿】 225,000円
- ➡ 【訂正後】 225,000円(見込み)

生涯学習教室受講生募集のお知らせ

平成29年度は下記の教室を開講します。どの教室も初心者向けですので、気軽に学習できます。是非、ご参加ください。

(開講教室についてはあくまで現在の予定であり、予算等の都合により変更する場合があります。)

1. 対象者 町内在住で全日程を受講できる予定の方
2. 目的 町民の生涯学習の促進及び自主的な学習活動へのきっかけ作り
3. 受講料 材料費またはテキスト代のみ個人負担です。
4. 申込方法 吉富フォーユー会館窓口でお申込みください。
※電話での受付はいたしませんのでご了承ください。
5. 申込期間 3月6日(月)～22日(水) 午前8時30分～午後5時15分
※土日祝は除きます。申込みは先着順です。
6. 最少催行人数 各教室とも定員の半数以上で開講します。
※最少人数に満たないときは、教室が開講できない旨、ご連絡します。
7. 各講座案内 各教室の詳細チラシをフォーユー会館窓口に置いています。



パソコン教室

4月～1月
(全10回)

- ・講師 宮崎 俊一 先生
- ・開催日 第4火・水曜日(2日間連続)
※初回は4月25・26日
- ・時間 13:00～15:00
- ・定員 15名
- ・内容 基本的な操作から写真や年賀状の作成まで年間を通して、パソコンの使い方を習います。



リサイクル教室

4月～1月
(全10回)

- ・講師 竹内 成美 先生
- ・開催日 第3金曜日
※初回は4月21日
- ・時間 13:30～15:30
- ・定員 15名
- ・内容 自宅にある着物や布を使って小物や飾りなどの可愛い作品を作ります。



着付け教室

4月～1月
(全10回)

- ・講師 松本 きよみ 先生
- ・開催日 第2水曜日
※初回は4月12日
- ・時間 10:00～12:00
- ・定員 15名
- ・内容 着物や浴衣などを人に着せるための基礎的な着付けを習います。



ハンドメイド教室

4月～1月
(全10回)

- ・講師 村山 由美 先生
- ・開催日 第3水曜日
※初回は4月19日
- ・時間 13:00～16:00
- ・定員 15名
- ・内容 いろいろな素材を使って花や人形などの作品を作ります。



絵手紙教室

4月～1月
(全10回)

- ・講師 中野 美枝子 先生
- ・開催日 第2火曜日
※初回は4月11日
- ・時間 10:00～12:00
- ・定員 15名
- ・内容 思い思いの絵や文章を描いてオリジナルの絵手紙を作ります。



フローラルアート教室

4月～1月
(全10回)

- ・講師 加藤 典子 先生
- ・開催日 第3木曜日
※初回は4月20日
- ・時間 10:00～12:00
- ・定員 10名
- ・内容 ウェルカムボードなど様々なものに花の絵を描きます。

◇作品例(一部)◇



●リサイクル教室



●ハンドメイド教室



●絵手紙教室



●フローラルアート教室

吉富町体育協会 会員募集!

平成29年度吉富町体育協会の登録クラブを下記のとおり募集します。

- 登録資格**
- ① 5名以上の会員がいる団体であること。(学生のみ不可)
 - ② 会員の半数以上が吉富町在住者であること。
 - ③ 団体として継続的且つ計画的にスポーツ活動を行っていること。

申込方法 登録申請書に必要事項を記入し、吉富町体育協会に提出してください。
 なお、登録申請書は、吉富フォーユ一會館窓口に用意しています。

申込締切 3月31日(金) ※締切り後も、随時受け付けます。

問合せ・申込み 吉富フォーユ一會館内体育協会事務局 ☎22-1944



「少年スポーツの部」部員募集のお知らせ!

<p>吉富少年野球クラブ(軟式野球)</p> <p>◇指導者/川端慎司ほか ◇開催日/火・水・金曜日 17:00~ 土・日曜日 13:00~ ◇場 所/漁港総合グラウンド ◇対 象/小学1~6年生の男女 ◇問合せ/川端慎司 (☎090-2393-1389)</p>	<p>吉富少年サッカースクール(Y.S.S)</p> <p>◇指導者/高原英司ほか ◇開催日/火・水・金曜日 17:30~19:30 土・日曜日 9:00~ ※月によって日時の変動有 ◇場 所/漁港総合グラウンド ◇対 象/小学1~6年生の男女 ◇問合せ/高原英司 (☎090-1513-7230)</p>	<p>吉富ジュニアバレーボールクラブ</p> <p>◇指導者/向野豊弘ほか ◇開催日 ◇時間帯 } お問い合わせください ◇場 所 } ◇対 象/小学1年生以上の女子 ◇問合せ/向野豊弘(☎23-2867)</p>
<p>吉富ミニバスケットボールクラブ ファイターズ</p> <p>◇指導者/太田恵介ほか ◇開催日/水・金曜日 17:00~19:00 土曜日 9:00~12:00 ◇場 所/吉富小学校体育館 ◇対 象/小学1年生以上の男女 ◇問合せ/赤尾慎一(☎23-2984)</p>	<p>吉富ジュニアソフトテニスクラブ</p> <p>◇指導者/佐田秀敏・山本忠昭ほか ◇開催日/毎月第1・2・3土曜日 ◇時間帯/13:00~16:00 ◇場 所/田辺三菱製薬工場(株) テニスコート ◇対 象/小学1年生以上の男女 ◇問合せ/佐田秀敏(☎22-4450) 山本高亮(☎24-6210)</p>	<p>バトンレディアンシー(バトントワリング)</p> <p>◇指導者/友延やよい ◇開催日/火曜日 18:00~20:00 ◇場 所/吉富町体育館 ◇対 象/幼児~大人まで ◇問合せ/田中志保乃 (☎090-8620-3669) ※見学・体験できます。</p>
<p>吉富少年柔道教室</p> <p>◇指導者/別府真二ほか ◇開催日/水・金曜日 ◇時間帯/17:30~19:30 ◇場 所/吉富町武道館 ◇対 象/小学1~6年生の男女 ◇問合せ/別府真二(☎24-1123)</p>	<p>吉富町武道館少年剣道教室</p> <p>◇指導者/下畑茂喜・佐伯祐文ほか ◇開催日/火・木・土曜日 ◇時間帯/火・木18:00~/土9:00~ ◇場 所/吉富町武道館 ◇対 象/幼児以上の男女 ◇問合せ/下畑茂喜(☎24-2553) 佐伯祐文(☎22-9594)</p>	<p>日本空手協会</p> <p>◇指導者/山本泰経 ◇開催日/水・土曜日 ◇時間帯/18:00~20:00 ◇場 所/吉富町武道館 ◇問合せ/山本泰経 (☎090-4347-6081)</p>

◆興味のある方は、各クラブの問い合わせ先までご連絡ください。

「一般スポーツの部」のご紹介!

◆吉富町体育協会に登録している一般スポーツには、次の種目があります。

- ◇インディアカ ◇剣道 ◇ゴルフ ◇柔道 ◇ソフトテニス ◇ソフトバレーボール
 ◇ソフトボール ◇太極拳 ◇卓球 ◇軟式野球 ◇バドミントン ◇バレーボール

※部員募集のお知らせではありません。興味がある種目については、吉富町体育協会までお問い合わせください。

高齢者肺炎球菌予防接種はお済みですか？

平成28年度定期高齢者肺炎球菌予防接種対象者の接種期限は、今月の3月31日までです。
費用の助成ができるのは、1人1回限りで、平成29年4月以降は対象になりません。

対象者で未接種の方は、早めに接種しましょう。対象者の方には平成28年4月に予診票を郵送しています。

- 平成28年度対象者：①及び②に該当する方で過去に肺炎球菌予防接種を受けたことがない方
 - ①28年度に65・70・75・80・85・90・95・100歳になる方
 - ②60歳以上65歳未満の方で、心臓、腎臓、呼吸器等の障がいで身体障害者手帳1級相当の方
- 接種料金：無料(全額町負担)
- 接種期限：3月31日(金)
- 接種医療機関：福岡県予防接種広域化実施医療機関で受けられます。

肝臓がん検診(腹部エコー)のお知らせ

肝臓は沈黙の臓器と言われ、気付かないうちに病気が進行している場合があります。

下記対象者に該当する方は、この機会に腹部エコー検診を受けてみませんか？

血液検査では、肝機能はもちろん、血糖やコレステロール値、腎機能等を検査します。

- ◆日時 3月22日(水) 午前8時～10時
- ◆場所 吉富あいあいセンター
- ◆検査内容 問診、腹部超音波(エコー)検査【東 雅司先生】、相談、血液検査
- ◆対象者 40歳以上の希望者で下記に該当される方
 - 肝炎検査が陽性だった方
 - 過去に肝臓疾患の既往のある方
 - 輸血歴のある方
 - 家族に肝臓疾患のある方
 - 町や職場の健診で、肝機能、肥満度、血糖等が高かった方など
- ◆検査料金 400円(75歳以上・生活保護世帯・非課税世帯の方は減免あり。)
- ◆申込人数 25名(先着順) 定員になり次第締め切ります。 ※昨年11月にエコー検診を受けた方は対象外となります。
- ◆予約方法 3月3日(金)から電話予約を受け付けます。

3月 今月の健康案内

場所:吉富あいあいセンター

2日 木	栄養改善教室②	9:30~11:30	15日 水	乳児健診	13:30~14:15
6日 月	健康相談	10:00~12:00	22日 水	肝臓がん検診 (腹部エコー)【予約制】	8:00~10:00
8日 水	こころの健康づくり 講演会	14:00~15:30		赤ちゃん広場 (マッサージ)	10:00~12:00
9日 木	栄養改善教室③	9:30~11:30	23日 木	献血 ※場所:フォーユー会館	10:00~12:00
	赤ちゃん広場	10:00~12:00	24日 金	運動教室③	13:30~15:30
10日 金	メンタルヘルス 運動教室	10:30~11:30	27日 月	健康相談	10:00~12:00
13日 月	健康相談	10:00~12:00	31日 金	栄養相談【予約制】	10:00~12:00
14日 火	5歳児健診	13:30~14:00			

今月の健康標語 **無理せずにつかれたら しっかり休養を** 吉富小学校 一松 心響

3月9日は脈の日

心房細動週間

3月9日→15日



脈がバラバラの不整脈、心房細動に注意しましょう!

心房細動は不整脈の1つで心臓が小刻みに動き、けいれんするような症状です。心房細動があると心房に血栓ができやすくなり、その血栓が脳に飛んで脳の血管が詰まる脳梗塞になりやすいのです。

どうしたら見つけれられるのですか?

- ◆ 動悸、ふらつき、胸痛、胸部の不快感があったら脈を調べましょう。
- ◆ 自覚症状のない人でも
 - 手首のあたりに指を当てて拍動を感じる場所を見つける。
 - 脈の間隔が不規則(ド・ドドド…ド・ドド)だったら、心房細動の疑い!!

→すぐに心電図検査を!

以下のリスクがある人は定期的に心電図検査を!

心房細動のリスク

- 中高年者 ○ 高血圧 ○ 飲酒習慣 ○ メタボリック症候群 ○ 心臓病
- 慢性腎臓病 ○ 糖尿病 ○ 甲状腺機能亢進症

引用:心房細動週間ウェブサイト

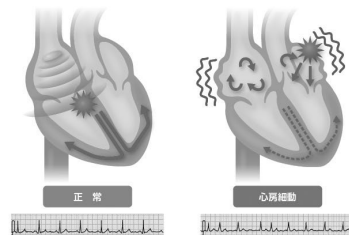
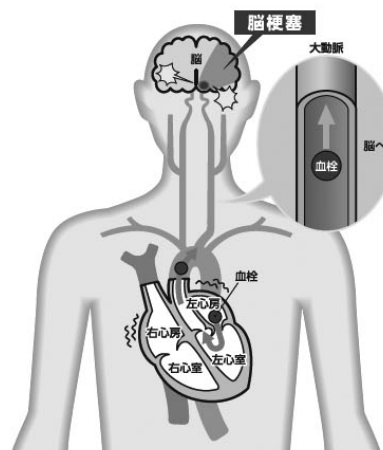

献血のお知らせ

～400ml献血にご協力ください! みなさんの善意の献血が、貴い命を救います～

- ◆ 日時 3月23日(木) 午前10時～12時
- ◆ 場所 吉富フォーユー会館 1F
- ◆ 持参するもの 献血カードまたは献血手帳
初めてご協力いただける方は、ご本人と確認できる書類(運転免許証・保険証・パスポートなど)の持参をお願いします。確認ができずにお断りする場合があります。
※感染症(エイズなど)の検査目的の献血は、お断りしています。

ベビーマッサージのお知らせ

3月23日の赤ちゃん広場は、ベビーマッサージを開催します。
ぜひ赤ちゃんと一緒にご参加ください。

- ◆ 日時 3月23日(木)午前10時30分～12時
※体重測定を希望する方は、午前10時10分までにおこしください。
- ◆ 場所 吉富あいあいセンター プレイルーム
- ◆ 参加料 無料
- ◆ 持ってくるもの 赤ちゃんの飲み物、バスタオル
- ◆ 定員 10組(定員になり次第締め切ります。)
- ◆ 申込み 3月17日(金)まで
- ◆ 注意 予防接種を受けて24時間以内はできません。授乳直後は避けてください。



**栄養
ひとくち
メモ**

**おいしく減塩できる
味覚が育つ**

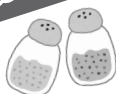

**手作りだしを
家庭の味に!**

忙しい毎日、調理に時間をかけられない家庭も多いと思います。忙しい時は顆粒だしを使うと便利ですが、天然の食材から取るだしには愛情と栄養がたっぷり含まれており、減塩にも味覚を育てることになります。だしを取るのは、難しく面倒だと思われがちですが材料も作り方もとてもシンプルです。下記を参考に代々受け継がれる家庭の味を作りませんか？



昆布だし

〈できあがり量:300g分の材料〉

- 水 …………… 2カップ(400g)
- だし昆布 …… 6g



作り方

湯豆腐などの淡白な料理に

- ① 昆布を乾いた布巾で軽くふき、鍋に昆布と水を入れて一晩つけておく。(夏場は冷蔵庫に入れる)
- ② ①の鍋を弱火にかけ、沸騰直前までじっくり煮だして、こす。
★沸騰させるとぬめりと臭みが出るため注意!

昆布・かつおだし

一番だし 〈できあがり量:300g分の材料〉

- 水 …………… 2カップ(400g)
- だし昆布 …… 3g
- かつお節 …… 6g

二番だし 〈できあがり量:150g分の材料〉

- 水 …………… 1カップ(200g)
- 一番だしを取った後の
だし昆布・かつお節



一番だしの作り方

吸い物などに

- ① 昆布を乾いた布巾で軽くふき、鍋に昆布と水を入れて一晩つけておく。(夏場は冷蔵庫に入れる)
- ② ①の鍋を弱火にかけ、沸騰直前までじっくり煮だして昆布を取りだし、沸騰させ火を止める。
- ③ かつお節を一度に加え、そのまま静かに1～2分置いて、こす。
★しぼるとえぐみが出るため注意!



二番だしの作り方

煮物などに

- ① 鍋に一番だしを取った後の昆布とかつお節、水を入れて3～4分弱火で煮だして、こす。



昆布・煮干しだし

〈できあがり量:300g分の材料〉

- 水 …………… 2カップ(400g)
- だし昆布 …… 2g
- 煮干し(頭とわたを除いて)… 10g

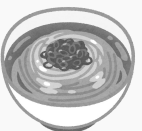

作り方

うどんのだしやみそ汁などに

- ① 昆布を乾いた布巾で軽くふき、鍋に昆布と水と煮干しを入れて一晩つけておく。(夏場は冷蔵庫に入れる)
- ② ①の鍋を弱めの中火にかけ沸騰した後、火を弱め、アクを取りながら10分煮だして、こす。
★沸騰させるだけで加熱をやめると、うま味ではなく魚臭さだけが出るため注意!



だしのうま味を生かした具たくさんみそ汁に挑戦

材料(2人分)

- 油揚げ …… 10g
 - にんじん …… 20g
 - ごぼう …… 20g
 - 玉ねぎ …… 50g
 - だいこん …… 40g
 - 小松菜 …… 20g
 - 昆布・煮干しだし …… 1カップ半(300g)
 - みそ …… 大さじ1弱(16g)
- 野菜は旬の食材を使いましょう。葉物野菜は加熱するとかさが減り、たくさん野菜をとることができるのでおすすめです。

作り方

- ① 油揚げはさっと湯通しし、短冊に切る。
- ② にんじんはいちょう切り、ごぼうは斜め薄切り、玉ねぎは薄切り、大根はいちょう切り、小松菜はざく切りにする。
- ③ 鍋にだし汁と①、②の小松菜以外の野菜を加え、野菜が軟らかくなるまで弱めの中火で煮る。途中で小松菜の茎を加える。
- ④ 野菜が軟らかく煮えたら火をとめ、みそを溶き入れて小松菜の葉を加え、火が通るまで弱火で少し煮る。

【1人分の栄養価】

エネルギー	たんぱく質	脂質	炭水化物	食塩相当量
63kcal	3.1g	2.4g	7.7g	1.2g

汁ものは具たくさんでも食塩含有量が多いため1日1杯にしましょう。このみその量で物足りないときは、ショウガやネギ、ユズなど食塩が含まれない食材を加えましょう。

お知らせ

平成29年度 国税専門官募集

■受験資格

- ① 昭和62年4月2日～平成8年4月1日
生まれの者
- ② 平成8年4月2日以降生まれの者で次に掲げるもの
 - (1) 大学を卒業した者及び平成30年3月までに大学を卒業する見込みの者
 - (2) 人事院が(1)に掲げる者と同等の資格があると認める者

■試験の程度 大学卒業程度

■受付期間

〈インターネット申込みの場合〉

3月31日(金)9:00

～4月12日(水)[受信有効]

○原則として、インターネット申込みをご利用ください。

〈郵送又は持参申込みの場合〉

3月31日(金)～4月3日(月)

[4月3日(月)までの通信日付印有効]

■試験日

〈第1次試験〉 6月11日(日)

〈第2次試験〉

7月12日(水)～19日(水)のうち第1次試験合格通知書で指定する日時

■問合せ

申込み方法など詳細については、次の税務署又は国税局までお尋ねください。

○行橋税務署 総務課

☎0930-23-0580

(内線2231、2232)

○福岡国税局 人事第二課 試験研修係

☎092-411-0031

(内線2431、2432)

国税庁ホームページ

(<http://www.nta.go.jp>)にも募集内容を掲載しています。



平成29年度 訪問看護師養成講習会(新任期)の実施について

(新任期)

訪問看護を開始する看護師等が、訪問看護に必要な基本的知識・技術を習得するための研修です。

■開催期間

6月6日(火)～10月24日(火) 25日間

■時間 9:30～16:30

実習:施設により異なる

■会場

(講義・演習) ナースプラザ福岡

(実習) 県内訪問看護ステーション、保健所、地域包括支援センター、保健・福祉施設等

■受講対象者

訪問看護に従事して3年未満の看護職(従事予定者を含む。)

■募集人数 50名

■参加費用 50,000円(資料代等)

■応募締切 4月28日(金)

■問合せ

福岡県ナースセンター

(公益社団法人福岡県看護協会)

担当:竜口・中島

福岡市東区馬出4-10-1

☎092-631-1221

ホームページ

<https://www.fukuoka-kango.or.jp/>

募集

福岡県公立小中学校講師等登録者募集のお知らせ

福岡県公立小中学校(行橋市、京都郡、豊前市、築上郡)の講師等登録者(常勤・非常勤)を募集しています。

■教科 小学校、中学校各教科

■資格 希望する校種の有効な教員免許状を所持していること

■給与待遇

◎常勤講師

経験に応じ月19万円～30万円程度(別途各種手当、社会保険等有)

◎非常勤講師 勤務形態による

■登録

「福岡県公立学校講師志願書」の提出(郵送可)が必要

※志願書は福岡県のホームページからダウンロードすることもできます。

■問合せ

福岡県教育庁京築教育事務所
総務課教職員係 ☎83-3604

講座・教室

職業訓練講座の開講 (豊前地区職業訓練協会)

【パソコン基礎講習】

- 訓練期間 4月3日～14日(月・水・金)
- 場所 豊前地域職業訓練センター(豊前市八屋1926番地)
- 対象者 初心者
- 費用 受講料8,220円
別途テキスト代必要
- 定員 20名

【宅地建物取引士受験対策講座】

- 訓練期間 4月8日～10月7日(土)
- 場所 豊前地域職業訓練センター(豊前市八屋1926番地)
- 対象者 受験希望者
- 費用 受講料72,000円
別途テキスト代必要
- 定員 20名

※その他、第二種電気工事士(学科)受験対策講座、ワード基礎講座、パワーポイント講座、一級土木施工管理技士受験対策講座を開講します。

※各講座とも定員になり次第締め切ります。

■申込み・問合せ

豊前地区職業訓練協会 ☎82-1511

第23回 中津市民病院 健康教室のご案内

中津市民病院では、健康づくりのため、病気の予防・早期発見・治療に関する健康教室を開催しています。

記

- 日時 3月11日(土)
14:00～15:00
- 会場 中津市民病院 2階講堂
- 演題 「当院における
心臓血管外科治療について」
- 講師 中津市民病院
副院長 木村 龍範氏
- 問合せ
中津市民病院 相談支援センター
☎22-6521

お知らせ

小児の救急医療体制をご存知ですか？

【豊築休日急患センター】

- 診察日 日曜、祝日、盆、年末年始
(盆:8月13日~15日、
年末年始:
12月31日~1月3日)
- 診療時間 9:00~22:00
- 受付時間 21:30まで
- 問合せ 豊築休日急患センター
☎82-8820

【福岡県小児救急医療電話相談】

- 相談時間
平日 19:00~翌朝7:00
土曜 12:00~翌朝7:00
日曜・祝日 7:00~翌朝7:00
- 短縮番号 プッシュ回線・携帯電話
☎#8000
- 専用電話 ダイヤル回線・携帯電話
☎093-622-6700

【中津市立小児救急センター】

- 平成29年4月から中津市小児救急医療体制が変わります。「中津市立小児救急センター」
- 診察日 毎日
 - 診察時間 平日 19:00~22:00
休日(土曜・日曜・祝日) 9:00~22:00
 - 受付時間 平日19:00~21:30
休日(土曜・日曜・祝日) 9:00~21:30
 - 小児救急電話相談開設
小児救急センターの診療時間終了後22:00~翌朝8:30まで、中津市民病院の小児科病棟看護師が電話相談に応じます。
※救急車などによる重症患者は常時中津市民病院で対応します。
小児救急電話相談 ☎22-6535
 - 問合せ 中津市民病院
☎22-2480

その他

平成29年 家庭倫理の会豊前市 家庭倫理講演会の開催について

「つながる」をテーマに、社会の基本的な構成単位である家庭・家族の絆を強固にすることはもとより、私たち一人ひとりが何とどのようにつながることが大切なのかを共に考え、より豊かな人生を創造していく契機となることを願って開催いたします。

- 日時 3月12日(日)10:00~11:45
- 場所 豊前市立多目的文化交流センター
- テーマ 「つながる」
- 講師 一般社団法人 倫理研究所
櫻井 春子 氏
- 入場料 1,000円
- 問合せ ☎23-3690(米田)

平成28年熊本地震に伴い 熊本県から避難されている皆様へ 被災住宅の応急修理制度の 申込期限について

平成28年熊本地震における被災住宅の応急修理制度の申込期限は、平成29年4月13日(木)までとなっております。制度の利用を希望される方は、期限までに被災時にお住まいの熊本県内の市町村にお申し込みください。

※詳しくは、熊本県ホームページをご覧ください。

http://www.pref.kumamoto.jp/kiji_15582.html

- 問合せ 熊本県健康福祉政策課
(☎096-333-2819)
被災時にお住まいの熊本県内の市町村

募集

グリーンフェスティバル2017 フリーマーケット参加者募集のお知らせ

- 開催日 5月21日(日)
- 場所 福岡県緑化センター
(久留米市田主丸町 益生田1125)
- 出店料 無料
- 出店数 50店
- 出店内容 飲食物等は不可
- 申込方法 往復ハガキのみ
(電話、ファックス等不可)
- 記載事項 住所、氏名、電話番号、出品内容、「フリマ申込」と明記
- 申込み 〒839-1213
久留米市田主丸町益生田1125
「フリマ申込」係
(福岡県緑化センター内)
- 受付期間 3月21日(火)必着分まで
- 出店の決定 応募者多数の場合は抽選
- 出店の決定通知 受付終了後、申込者全員にハガキで通知
- 問合せ グリーンフェスティバル実行委員会
事務局
☎0943-72-1193(月曜休館)



DV (ドメスティック・バイオレンス) とは、配偶者や恋人等から受ける暴力です。

身体的な暴力だけでなく、怒鳴る、脅す、電話や外出を制限するなど暴力にあたります。一人で悩まず、ご相談ください。

■相談窓口 すべて年末年始を除く

●配偶者暴力相談支援センター (京築)

☎0930-23-2460 (月~金 8:30~17:15) *祝日を除く

●福岡県あすばる女性相談ホットライン

☎092-584-1266 (9:00~17:00)
(金のみ18:00~20:30も可) *祝日を除く *8月13日~15日を除く

●福岡県配偶者からの暴力相談電話

☎092-663-8724(月~金 17:00~24:00、土・日・祝日 9:00~24:00)

●男性DV被害者のための相談ホットライン

☎092-571-1462
(水・木 17:00~20:00、金 12:00~16:00) *祝日を除く

●LGBTの方のDV被害者相談ホットライン

☎080-2701-5461
(第2火曜 12:00~16:00、第4火曜 17:00~20:00) *祝日を除く

十 3月休日当番医案内

●日にち	●病医院名	●住所・電話
日曜日・祝日	豊築休日急患センター ◎内科・小児科 (9時～22時 受付は21時30分まで) ◎歯科(9時～17時30分) ◎口腔ガン専門医の診察 予定日は5日・19日です。	豊前市八屋 (豊築メディカルセンター内) ☎82-8820
5(日)	古賀整形外科内科医院	築上町椎田 ☎0930-56-1730
//	豊前病院	豊前市久路土 ☎82-2309
//	小路内科医院	中津市上宮永 ☎22-2360
//	けいだクリニック	中津市中央町 ☎24-5222
//	松元整形外科医院	中津市三光土田 ☎26-8020
12(日)	宮崎リハビリテーション医院	築上町東八田 ☎0930-56-1035
//	こうげクリニック	上毛町東下 ☎72-2028
//	中尾循環器科内科クリニック	中津市加来 ☎27-6878
//	木下外科医院	中津市宮夫 ☎24-5701
//	守谷医院	中津市本耶馬浜町樋田 ☎52-2201
19(日)	いまとみクリニック	吉富町今吉 ☎24-8688
//	里見医院	中津市中央町 ☎24-1251
//	かわしまクリニック	中津市宮夫 ☎24-9855
//	まつざきクリニック	中津市三光臼木 ☎43-5784
20(月・祝)	くろつち整形外科クリニック	豊前市赤熊 ☎82-2551
//	久持医院	中津市丸山町 ☎22-7358
//	宮本整形外科医院	中津市中央町 ☎25-0380
//	槻木診療所	中津市山国町槻木 ☎64-2024
26(日)	椎田クリニック	築上町湊 ☎0930-56-0030
//	杉原内科消化器科クリニック	中津市中央町 ☎26-0025
//	内尾整形外科医院	中津市上宮永 ☎24-6878
//	熊谷循環器科内科医院	中津市山国町守実 ☎62-2126

入札結果

- 【上下水道課】
- ◎平成28年度
山王団地建替に伴う北側通路等改修
及び下水道管渠布設替工事
工事金額 4,104,000円
(有)麻野鉄工建設興業
 - ◎平成28年度
公共下水道事業
吉富駅前整備管渠築造工事
工事金額 3,834,000円
拓伸建設(株)
 - ◎平成28年度
第2浄水場PAC注入機取替工事
工事金額 3,348,000円
(株)水機テクノス 福岡営業所
 - ◎平成28年度
配水管拡張工事(幸子地区)
工事金額 1,620,000円
(株)しげもり 吉富支店
 - ◎平成28年度
配水管拡張工事(広津下地区)
工事金額 702,000円
(株)ながそえ 吉富営業所
 - ◎平成28年度
消火栓新設工事(土屋地区)
工事金額 540,000円
(株)下畑電設工業 吉富支店
- 【産業建設課】
- ◎平成28年度
幸子屋敷1号・幸子西光寺線道路拡幅
改良工事
工事金額 20,898,000円
(株)寺岡組
 - ◎平成28年度
吉富駅前広場汚水管等布設工事
工事金額 2,808,000円
(株)ながそえ 吉富営業所

慶弔

【お誕生おめでとう】

大谷 将之さん
美緒菜ちゃん(昭和)
花畑 佑太郎さん
佑心ちゃん(小犬丸下)

【ご冥福をお祈りします】

太田 ナツヨ様 97歳(別府)
是本 豊様 90歳(直江)
田中 ハツキ様 91歳(広津上)
守口 ツギエ様 103歳(小犬丸上)
藤家 清見様 81歳(小犬丸下)
川端 又夫様 100歳(喜連島上)
畑中市二郎様 86歳(喜連島上)
新谷 勝美様 79歳(高浜)

香典返し寄附お礼

【吉富町社会福祉協議会へ】

新谷 義樹様 (高浜)
太田 秀憲様 (別府)

(2月7日受付分まで)

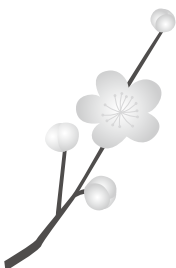

吉富文芸

短歌

大みそか娘と見上ぐるオリオン
座ゆるり迎へむ新しき年 城戸 幸子

頼れるはわれのみと言ひ犬のは
な待つ家へ八十路の姉帰りゆく 佐田 正子

初詣で薦の社の境内は長蛇の列
で人の賑はふ 前澤 千里

吾が選ぶお守り袋の地味を言ひ
淡し織色息子の買ひくるる 千原かほる

木枯らしが葉を持ち去りて蠟梅
の固きつぼみが顔をのぞかす 福山 武子

東京タワー眼前の森皇居なるを
思ひ出しをり炬燵に入りて 高原トシエ

満員の札止め続く大相撲横綱の
誕生に期待強まる 虻川内英一

雪踊る積雪のなか懸命にタスキ
の重さ背負ひて走る 恒成ユキ子

もみじのゆ湯舟に揺れる一ひら
の青空映る一人占めかな 高時 敬子

デイサービズ職員さんの優しさ
に足取り軽く出でて来たれり 岡 紀子

移り来て六十年を畑耕し残る余
生を健やかにゆかむ 向野 朝香

漢詩家の気持ちに少し近づきて
吟じてゆかむ酉年の春 尾坐 新子

ラジオより祭りの太鼓響きおり
五臓六腑ゆさぶる如く 馬渡 築川



俳句

東風吹きて旅を誘う便り来る
あさり汁潮の香ひとつづつ啜る 守口 薫

如月の雲追いかけり歩を速め
奥家 康子

凍雲の貼りつく空の重さかな
湯豆腐の湯気に諷ひ忘れけり

寒厳し閉ざせしままの胸のうち

川柳

足音のでっかい音で見直され
不況下で足音だけは元氣よく 馬渡 築川

九回の夢もふくらむ二刀流
師走には諭吉の足がはやすぎる

出会いより別れの多い年の暮れ
おせちにも母の味つけ受け継がれ

おさい銭なしに拝める初日の出
PPAPと一人密かに言ってみる

予報士の資格に容姿あるようだ
「おじいちゃん」孫寄ってきて

諭吉消え

連句

二十韻「どんどの炎」卷
くさくさ吉富連句会

オ
どんどの炎雲を焦がして崩れけり
石井眞理子 守口 薫

ウ
月円く宵越しの銭持たぬ主義
豪華旅行で過ごす長き夜 眞理子 隆佳

秋の薔薇甘いささやき隠す棘
妻子ある身と躲す誘惑 眞理子 隆佳

家並みの大河に沿いて風薫り
幟の緋鯉真鯉泳ぎて 眞理子 隆佳

ナオ
久々に日本力士の横綱よ
老いも若きも拍手喝采 眞理子 隆佳

婚活をそろそろせねば適齢期
なぜか気になるコンビニの娘 眞理子 隆佳

故里の稜線照らす冬の月
神の留守にて宮は静まり 眞理子 隆佳

ナウ
ボランティアみなお揃いの赤い服
お裾分けする旨き草餅 眞理子 隆佳

車椅子押されはらはら花吹雪
紋白蝶のゆくり飛びたる 眞理子 薫

首 平成二九年一月二五日
尾 平成二九年二月 二日

ふるさと吉富町

私たちが暮らす「吉富町」には、現在に至るまでの数々の歴史があります。そして、そこには現在の快適な生活のベースがあります。そんなふるさと吉富町について、いろいろな視点からご紹介していきます。

町内の桜スポット

The map shows the town of Yutaka with various landmarks and cherry blossom spots. Red dotted lines connect photos of cherry blossoms to their locations on the map. The spots include:

- 小学校 (Elementary School)
- 八幡古表神社 (Yatsuhiro Kotohime Shrine)
- 中学校 (Middle School)
- 直江児童遊園 (Naie Children's Playground)
- 壺神社・土屋児童遊園 (Hakushi Shrine & Tsuchiya Children's Playground)
- 子育て支援センター (Child Support Center)
- どんぐり広場 (Donguri Plaza)
- 天仲寺公園 (Tenjūji Park)
- 佐井川沿い (Saiwai Riverbank)
- 別府公園 (Betsu Park)
- 黒川沿い(幸子) (Kurogawa Riverbank (Yukiko))
- こどもの森 (Children's Forest)
- 天仲寺山東側 (East Side of Tenjūji Temple)

Other landmarks on the map include 吉富港 (Yutaka Port), 周防灘 (Suō Bay), 佐井川 (Saiwai River), 山国川 (Yanaguni River), 吉富港 (Yutaka Port), 中津市 (Natsunari City), and 至大分 (To Oita).

第11回

桜 町内の桜スポット

春の訪れを感じるが増えてきました。日本気象協会の発表によると、九州北部地方の桜(ソメイヨシノ)の開花は、例年より遅い3月27日頃と予想されています。町内では河津桜、山桜や八重桜などいろいろな桜を見ることができますが、今回は、町内の桜スポットをソメイヨシノを中心にマップしてご紹介します。道すがら、町中がピンク色に染まっていく様子を楽しんでみませんか。

※花見提灯設置
詳しくはP9を
ご覧ください。

小学校のスポーツクラブ児童がこどもの森を訪問！

吉富町体育協会の「子ども体力づくり事業“吉富ジュニアスポーツアカデミー”」で、『幼児スポーツ教室』を開催しました。

この取り組みは、小学生が指導者となって幼児にスポーツを教えるもので、1月14日（土）に吉富少年野球クラブが、1月21日（土）に吉富少年サッカースクールが、2月4日（土）に吉富ミニバスケットボールクラブ“ファイターズ”が“こどもの森”を訪問し、園児にスポーツの楽しさを伝えました。



野球教室



サッカー教室



バスケットボール教室

吉富町体育協会吉富ジュニアスポーツアカデミー「第9回クラブ対抗駅伝競走大会」を開催！

2月19日（日）に、吉富漁港にて「第9回クラブ対抗駅伝競走大会」が開催されました。この大会は「駅伝」と「タイムトライアル」で構成されており、町内の少年スポーツクラブから4クラブ6チーム46名が出場しました。



【大会結果】

☆低学年の部

- 優 勝 低学年チーム（吉富少年野球クラブ）
- 準優勝 チーム子猿（吉富少年サッカースクール）
- 記録賞 高瀬 永遠（吉富少年野球クラブ）

☆高学年の部

- 優 勝 高学年チームA（吉富少年野球クラブ）
- 準優勝 高学年チームB（吉富少年野球クラブ）
- 記録賞 藤中 陽己（吉富少年野球クラブ）



HAPPY BIRTHDAY

1歳のお誕生日おめでとう!



しまざき えれな
島崎 瑛怜菜ちゃん 女



つねなり れいさ
恒成 莉沙ちゃん 女



男子ソフトテニス部・女子卓球部全国大会出場!

※左から順に

【上段】

今富町長、
大下さくらさん(2年)、矢野ひかりさん(2年)、
橋本真衣さん(2年)、稲田一成さん(2年)、
河原直紀さん(2年)、大場海馬さん(2年)

【中段】

藤野愛子さん(2年)、井上美優さん(2年)、
向野沙優さん(2年)、米澤侑人さん(1年)、
佐野秀虎さん(2年)、為藤光さん(2年)

【下段】

清永光莉さん(2年)、松下風音さん(2年)、
池部颯さん(2年)、飯野晃貴さん(1年)



吉富中学校男子ソフトテニス部は、12月26・27日に熊本県で行われた第31回九州ジュニア選抜インドアソフトテニス大会の団体戦で優勝し、3月29～31日に三重県で行われる全国大会への出場が決まりました。

女子卓球部は、12月11日に飯塚市で行われた全国中学選抜大会福岡県予選会で団体優勝し、3月26・27日に山形県で行われる全国大会への出場が決まりました。また、12月17日に久留米市で行われた第17回全九州卓球選手権大会(中学生の部)福岡県予選会においても団体戦で優勝、シングルスでは清永光莉さんが7位入賞を収め、2月18・19日に開催された九州大会では団体戦・個人戦に福岡県代表として出場しています。

男子ソフトテニス部・女子卓球部は2月2日に今富町長を訪ね、熱い激励を受けました。男子ソフトテニス部主将の為藤光さんと女子卓球部主将の矢野ひかりさんは、それぞれの意気込みやチームの目標を語りました。

※この広報誌は再生紙を使用しています。

