



吉富海岸及び吉富漁港の清掃活動

7月14日(土)に吉富海岸の清掃活動を行いました。海岸には川から流れてきたものと思われる流木や木くずなどの大量のゴミがありましたが、参加者の熱心な清掃活動により、きれいな環境を取り戻すことができました。詳細は13ページをご覧ください。

主な内容

- 4～5 平成30年度吉富町職員採用試験
- 6～9 行政懇談会報告
- 12 お盆期間のくみ取り清掃業務受付と休日について



人の動き

[平成30年7月2日現在]

●町の人口..... 6,856人
前月比(+3)

●男性..... 3,265人
前月比(-1)

●女性..... 3,591人
前月比(+4)

●世帯数..... 3,011世帯
前月比(+2)

ふるさと吉富町

私たちが暮らす「吉富町」には、現在に至るまでの数々の歴史があります。そして、そこには現在の快適な生活のベースがあります。そんなふるさと吉富町について、いろいろな視点からご紹介していきます。



第28回

おいろかし 乾衣祭

夏の風物詩

夏真っ盛りの8月。吉富町の八幡古表神社では、6日・7日の2日間にかけて、ある伝統的な神事が行われます。「乾衣祭」と呼ばれるこの神事は江戸時代中期に起源をもつと言われ、4年に1度この神社で奉納される「細男舞・神相撲」の神様たちが着る着物「御神衣」を虫干しするものです。

「おいろかし」の語は、その漢字が表すとおり「いろかす（衣乾かす）」つまり「ものを乾かす」ということを意味しています。約千枚の色彩豊かな小さな着物が社殿いっばいに並べられているさまは圧巻で目にも美しく、写真映えもばっちり。歴史と風情を感じることができ、みやびやかな神事です。

伝承されてきた 奉納文化

時代は遡り、江戸時代。黒田・細川・小笠原・奥平の歴代の中津藩主やその一族は、武運長久や出産・普請無事などを願い、神社に着物を奉納していました。黒田家6着、細川家6着、小笠原家8着、奥平家11着、計31着が今に残されています。そのすべてが絹織物で、織り方や紋様に時代ごとの特徴が出ています。この御神衣が納められている衣装箱も江戸時代のもので、蓋の裏には「細男伎楽の次第・御神歌」が書かれています。



歴代中津藩主の御神衣

江戸時代までは直願神社として大名家の者しか奉納が許されていませんでしたが、明治以降は一般の氏子からの奉納も受けるようになりました。慶事・祈願などをきっかけとしたものが多く、現在も年に数枚の御神衣が奉納されています。

8月の 「たなばたさま」

乾衣祭が行われる時期は旧暦の7月7日にあたり、祭りの伝承とともに旧暦の七夕



古表神社の七夕飾り

行事と結びついていきました。地域の人々の中にはこのお祭りのことを「たなばたさま」と呼ぶ人もいて、現在でも、七夕飾りを8月のこの時期にあわせて並べる家が見受けられます。お祭りの2日間は境内いっばいに奉納ちょうちんが灯され、神社のご神像「女神騎牛像」にちなんだ「牛替くじ」が発売されるなど、参拝客を楽しませます。また、このお祭りの歴史を後世に残すため、町教育委員会では平成29・30年度の2ヶ年にかけて「乾衣祭習俗調査」を実施しています。

一つの神事というだけでなく、地域の風習に溶け込み、歓楽の場としても親しまれてきた「乾衣祭」。吉富町の夏には欠かせないこの歴史深いお祭りは、人々が御神衣や七夕飾りに込めた願いとともに、これからも受け継がれていきます。



昭和9年の乾衣祭の様子(写真提供:山本初男氏)

平成30年 乾衣祭日程

- 8月6日(月) 午後6時30分～ 乾衣祭祭典
- 7時00分～ 牛替くじ販売
- 7時30分～ 番所踊り、奉納踊り
- 8月7日(火) 午後6時30分～ 神楽
- 7時00分～ 奉納子供相撲大会
- 7時00分～ 牛替くじ販売

お知らせ

「吉富町暮らしの便利帳」が完成しました

吉富町と株式会社サイネックスが官民協働により製作していました「吉富町暮らしの便利帳」が完成しました。

広告掲載にご協力いただいた事業主の皆様にご心より感謝申し上げます。

この暮らしの便利帳は、生活に欠かせない行政情報のほか、観光・歴史、イベントなどの地域情報、いざというときのための防災情報などをわかりやすくまとめたものです。

株式会社サイネックスが、8月1日(水)から31日(金)の期間に各世帯へ配布します。配布期間終了後1ヶ月間は未配布対応期間を設けておりますので、配布漏れやご不明な点等がございましたら、企画財政課までお問い合わせください。

是非、皆様のお手元に置いていただき、日々の生活の中で活用していただければ幸いです。

■問合せ 企画財政課 ☎24-4071



(総ページ数:60ページ)

中学校
だより

吉富中学校のトイレ改修工事が始まりました

7月からトイレ改修工事が始まりました。今回の改修は、校舎及び体育館にみんなのトイレを設置するとともに学校のトイレの全面洋式化を行うもので、10月末には完了予定です。

工事は、生徒の安全を第一に学習面にも配慮しながら進んでいます。工事期間中は工事車両の出入等、周辺の皆様には大変ご迷惑をおかけいたしますが、何卒ご理解とご協力をお願いいたします。



お知らせ

第45回 吉富夏祭り

- 日時 8月25日(土) 18:00~(小雨決行)
- 場所 田辺三菱製薬工場(株) 南側グラウンド
- プログラム

- 盆踊り(喜連島子供会)
- キッズエアロビクス(ドリームズ)
- 神楽(三毛門神楽講)
- Special Live(アリーポポ(ジリーポポ&蟻喰い))
- ベリーダンス(Rose Jena)
- 花火大会
- 福引抽選会

■主催 吉富夏祭り実行委員会

■共催 田辺三菱製薬(株) 田辺三菱製薬工場(株) (株)エーピーアイコーポレーション
三菱ケミカル(株) アルケマ吉富(株) 三菱ケミカルエンジニアリング(株)
三菱ケミカル物流(株) ダイヤリックス(株) 田辺三菱製薬労働組合

■問合せ 田辺三菱製薬工場(株)吉富業務グループ ☎23-8900

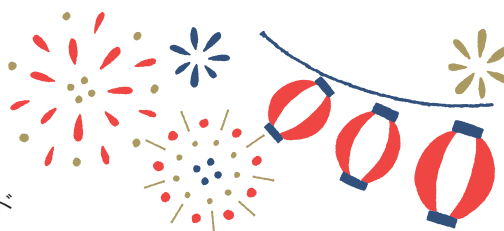

平成30年度吉富町職員採用試験を下記により実施します。

平成30年度吉富町職員採用試験実施要綱

試験日 平成30年9月16日(日)
 受付期間 平成30年8月1日(水)～平成30年8月15日(水)
 受付時間 8時30分～17時15分

※ ただし、土曜日、日曜日、祝日は除きます。

※ 郵送の場合は、平成30年8月15日(水)までの消印のあるものに限り受け付けます。

1 試験区分等

試験区分	採用予定数	職務の概要
一般事務Ⅰ	1名程度	町長部局及び各種行政委員会の事務に従事します。
一般事務Ⅱ	1名程度	町長部局及び各種行政委員会の事務に従事します。
一般事務Ⅲ	1名程度	町長部局及び各種行政委員会の事務に従事します。
保育士	1名程度	保育園において保育士の業務に従事します。(ただし、幼稚園の業務に従事することもあります。)
文化財専門員	1名程度	教育委員会において主として考古学(埋蔵文化財の発掘調査・保護)等に関する知識、技術、能力を必要とする業務に従事します。

2 受験資格

試験区分	受験資格
一般事務Ⅰ	平成4年4月2日から平成11年4月1日までに生まれた者
一般事務Ⅱ	平成9年4月2日から平成13年4月1日までに生まれた者 ※ただし、次の各号のいずれかに該当する者は受験できません。 (1) 学校教育法に基づく大学(4年制以上のもの)における在学期間が2年を超える者 (2) 学校教育法に基づく短期大学及び高等専門学校を卒業した者又は平成31年3月31日までに卒業見込の者
一般事務Ⅲ	身体障害者福祉法第15条に定める身体障害者手帳の交付を受け、その障害の程度が1級から6級までの者で、次の各号のいずれにも該当する者 (1) 昭和59年4月2日から平成13年4月1日までに生まれた者 (2) 自力により通勤ができ、介護者なしで職務の遂行が可能なる者 (3) 活字印刷文による出題及び口頭による面接試験に介護者なしで対応できる者
保育士	平成4年4月2日から平成11年4月1日までに生まれた者で、保育士の資格及び幼稚園教諭免許を有する者(平成31年3月31日までに資格取得見込の者を含む。)
文化財専門員	昭和44年4月2日から平成9年4月1日までに生まれた者で次の各号のいずれにも該当する者 (1) 学校教育法に定める大学若しくは大学院で考古学を専攻し、卒業(修了)した者又は平成31年3月31日までに卒業(修了)見込の者 (2) 埋蔵文化財の発掘調査及び報告書作成の経験を有する者

※次のいずれかに該当する者は、受験できません。

- (1) 日本国籍を有しない者
- (2) 地方公務員法第16条の規定に該当する者(以下のとおり)
 - ・ 成年被後見人又は被保佐人(民法改正の経過措置としての準禁治産者を含む。)
 - ・ 禁錮以上の刑に処せられ、その執行を終わるまで又はその執行を受けることがなくなるまでの者
 - ・ 吉富町において懲戒免職の処分を受け、当該処分の日から2年を経過しない者
 - ・ 日本国憲法施行の日以後において、日本国憲法又はその下に成立した政府を暴力で破壊することを主張する政党その他の団体を結成し、又はこれに加入した者

3 試験日時及び試験会場等

区分	試験日時	試験区分	試験の種類	試験会場
第1次試験	9月16日(日) 午前 9時00分 受付開始 午前 9時45分 説明開始 午前 10時00分 試験開始	一般事務Ⅰ 一般事務Ⅱ	教養試験 事務適性 一般性格診断 作文試験	吉富町老人福祉センター (吉富町大字広津641番地1)
		保育士	教養試験 専門試験 一般性格診断 作文試験	
		一般事務Ⅲ	教養試験 一般性格診断 作文試験	吉富町役場 (吉富町大字広津226番地1)
		文化財専門員	教養試験 一般性格診断 作文試験	
第2次試験	10月下旬 【詳細は、第1次試験合格者へ通知します。】	一般事務Ⅰ 一般事務Ⅱ 一般事務Ⅲ 保育士 文化財専門員	面接試験 身体検査	吉富町老人福祉センター (吉富町大字広津641番地1)

(注1) 試験時間中は携帯電話を含む全ての電子機器の使用を一切禁止します。また、計算機能・翻訳機能・通信機能がついた腕時計等の試験会場内への持込も禁止します。携帯電話を時計として使用することも禁止します。

(注2) 原則として自家用車での来場は禁止します。ただし、一般事務Ⅲを受験する方で自動車でなければ試験場に来られない方は自家用車での来場は可能です。

4 試験の方法

区分	科目	内容	一般事務Ⅰ	一般事務Ⅱ	一般事務Ⅲ	保育士	文化財専門員
第1次試験	教養試験	時事、社会・人文、自然に関する一般知識を問う問題 文章理解、判断・数的推理、資料解釈に関する能力を問う問題	○ 大学卒業程度	○ 高校卒業程度		○ 高校卒業程度	
		社会についての関心や基礎的・常識的な知識、職務遂行に必要な基礎的な言語能力・論理的思考力を検証する問題			○ 高校卒業程度	○ 高校卒業程度	
	専門試験【保育士】	社会福祉、児童家庭福祉(社会的養護を含む。)、保育の心理学、保育原理、保育内容、子どもの保健(精神保健を含む。)				○	
	事務適性	事務職員としての適応性を正確さ、迅速さ等作業能力の面からみるもの	○	○			
	一般性格診断	公務員に求められる6つの資質について、性格特性をみる(ストレス耐性もチェック)	○	○	○	○	○
作文試験	テーマのとらえ方、文書表現力、課題に対する理解力等の能力について筆記試験	○	○	○	○	○	
第2次試験	面接試験	人柄等について個別面接による試験	○	○	○	○	○
	身体検査	健康状態についての医学的検査(医療機関で検査した検査書の提出を求めます。)	○	○	○	○	○
	受験資格等の調査	受験資格の有無、採用試験申込書記載事項の真否等についての調査	○	○	○	○	○

5 合格者の発表

区分	期日(予定)	掲示場所
第1次試験合格者発表	10月中旬	吉富町役場正面玄関前掲示板 吉富町役場ホームページ
第2次試験合格者発表 (最終合格者)	11月上旬	同上

(注) 合格者には合格通知書を郵送しますが、事故などにより延着、不着となる場合がありますので、掲示板及びホームページで確認してください。

6 採用

- (1) 最終合格者は、成績順に吉富町職員採用候補者名簿に登載され、平成31年4月1日以降必要に応じて採用(6カ月間は条件付採用)されます。したがって、登載の順位が下位の人は採用が遅れたり、採用されないこともあります。
- (2) 採用候補者名簿の有効期間は1年間で、この間にこの試験区分に基づく採用がない場合には、この採用候補者名簿は失効します。

7 給与

高校卒151,500円程度・短大卒162,700円程度・大学卒179,200円程度
なお、学歴、経験年数により加算される場合があります。その他、通勤手当、住居手当、時間外勤務手当等の諸手当がそれぞれの条件に応じて支給されます。また、期末・勤勉手当(平成29年度支給実績4,400円)が支給されます。ただし、これらの額等は、条例等の改正(給与改定等)により、変更されることがあります。

8 受験手続

- (1) 申込用紙の配布場所及び提出先
吉富町役場 総務課(電話0979-24-1122)
〒871-8585 吉富町大字広津226番地1
※郵送で請求する場合は、120円切手を貼ったあて先明記の返信用封筒(角型2号封筒「33×24cm程度」)を同封し、封筒の表に「受験申込書請求」と朱書きして請求してください。また、往復に要する日数を十分考慮してください。
- (2) 申込方法
申込用紙に必要事項を記入し、写真(申込前6箇月以内に撮影した上半身、脱帽正面のもの)及び62円切手を所定のところに貼って、提出してください。
※郵送で申し込む場合は、封筒の表に「受験申込」と朱書きし、簡易書留で送付してください。平成30年8月15日(水)までの消印のあるものに限り受け付けます。

9 受験票の交付

受験票は、受付期間終了後、申込書を整理のうえ郵送します。9月6日(木)までに受験票が到着しないときは、直ちに吉富町役場総務課に連絡してください。

この試験に関するお問い合わせ
吉富町役場 総務課
〒871-8585 吉富町大字広津226番地1
電話 0979-24-1122

行政懇談会報告

平成30年5月10日から6月8日までの間、町内17箇所（20行政区）で行政懇談会を実施しました。合計336名の多くの住民の方にご参加いただき、誠にありがとうございました。また、自治会長及び役員の方には、事前の準備、当日の会場設営などご協力をいただき、心から感謝申し上げます。

本年度の行政懇談会においても、多くの方からご質問、ご意見、ご要望をいただき、町政への意見交換を行いました。ご質問等は代表的なものを紹介し、質問内容は要約、複数の意見をまとめさせていただいています。また、回答には、その後検討した内容も含まれています。

質問が多かったものとその回答（検討結果を含む。）

Q 平成30年度一般会計当初予算が議会で2度否決されました。漁業振興事業費が計上されていなかった経緯を教えてください。航路の浚渫をしない理由は何ですか。

A 平成29年7月の九州北部豪雨の影響によって、町の単独航路が土砂等で埋まりました。町は浚渫を実施するため県との協議等準備を進めていましたが、漁業協同組合の当時の組合長が浚渫要望のため来庁した際に、併せて機会ある毎に指導していました。漁港内の適正な利用をお願いしたところ、職員に対して、役場の中で暴力的な発言がありました。

また、今回に限らず以前から水産担当職員に対して暴言や暴力、町職員が組合職員のような扱いを受けるなど、町としては漁業協同組合が組織としての体をなしておらず、町と良好な関係を持つことは出来ないとの判断に至りました。

以上のことから、浚渫をしないのではなく、今は出来ない状態であり、今後、漁業協同組合が町と真摯に漁業振興に向き合える組織となることを見極めた上で、浚渫の実施について検討したいと考えています。

Q 天仲寺山に建築されている2基目の配水タンクはいつ頃完成ですか。

A 2基目の工事は順調に進んでおり、計画では12月の完成となっておりますが、このまま順調にいけば10月頃の完成も見込める状況です。この2基目のタンク完成により、現在小笠原公のお墓の横の配水池から給水している旧10号線以北の地域にも併せての給水が可能となります。

Q 広津交差点の進捗状況について教えてください。

A 昨年度は、町の下水道工事を行いました。現在は、県が歩道整備を施工しており、今後、完成に向けて交差点の改良工事を行っていくと思います。

Q くらや交差点からの県道は、いつ頃完成しますか。

A くらやから飛鳥斎場付近までの道路の完成時期は、県土整備事務所に確認しましたところ、平成33年3月完成予定であるとの回答を受けています。

現在、その道路新設と併せ、中津吉富線（吉富亭から直江交差点へ接続する県道）の道路改良を実施しています。現在、日豊本線を過ぎてからくらや方向へ繋がる道路の工事が行われていますが、その道路が完成した後、豊前方面へ行く車両等はくらや方向へ左折し、くらや前の交差点を右折して豊前方向へ行くための迂回路となります。

また、豊前方面から昭和区や中津市街へ行く車両等についても同様のルートで通行することとなります。その後、中津吉富線の直江交差点までの一部改良工事と飛鳥斎場付近に接続する道路新設工事に着手する予定となっております。

Q 電源道路の整備計画はどのようになっていますか。

A 現在、福岡県が施工しているくらやから飛鳥斎場前に接続する県道は、平成33年3月完成に向けて事業が進められているところです。

町道小犬丸黒川線、通称電源道路の舗装改修については、県道の完成と併せて実施する予定としていますが、路面の痛みが激しく通行に支障があり大変ご迷惑をおかけしていることから、部分的に舗装オーバーレイ等での簡易補修を検討しているところです。

しかし、あくまで簡易補修であることから、本格的な舗装改修に向けて平成31年度に詳細設計、平成32・33年度の2か年で約1400mの舗装改修工事を施工する計画で国へ補助要望をしたところです。

Q 吉富町の人口動態について。

A 平成29年度を振り返りますと、平成29年4月1日は6,813人でした。平成30年2月末では6,852人となり29年度は人口が増えていくことと思っておりましたが、3月末で45人減り、6,807人になりました。1年間で6人減少という結果になりましたが、減少率としては、低かったのではないかと思います。今年の4月は前月より、46人増の6,853人でありました。平成30年度については、人口を増やしたいと思ひ各施策に鋭意取り組んでまいります。

Q 朝の通勤時間帯、信号待ちを避けるために脇道に入り、通り抜けをする車が多くスピードを出すので危険。通学路でもあるので心配である。

A 関連企業等に、通勤車両のスピードの出しすぎについて、周知徹底をお願いします。また、警察にも相談したところ、取り締まりを強化することでした。

前記以外にも行政全般にわたり質問、要望が出されました。その主なものは次のとおりです。（※書き）で、回答又は検討の結果・経緯を記載しています。

安全安心に関すること

- ◎消火栓の位置が分かるように標識を設置してもらいたい。また、格納箱も錆びている。塗装はできないのか。（※消火栓の蓋に消防車の絵やオレンジ色の塗装などをして分かりやすくしています。また、格納箱も消火栓の近くにありますが、古くなった格納箱は自治会長からの申し出により、随時交換を行っています。）
- ◎直江から楡生に向かう道路（町道直江中村線）の白線が薄くなっている。また、楡生の点滅信号からわかば乳児保育所に向かう道路の標示も薄くなっている。（※直江中村線については、下水道工事が2・3年後に予定されていますので、工事後に対応したいと思います。また、楡生の点滅信号からわかば乳児保育所への道路標示については、交通安全施設整備工事において、検討したいと思います。）
- ◎町内カーブミラーの管理はどこですか。役場からJR高架下を通して、すぐ左折をしてあいあいセンターに行く点滅信号の交差点、カーブミラーの調整や点検はしないのか。（※管理は町（総務課）です。職員が町内に出た際などに確認を行うように努めています。また、自治会長や住民のみなさんから連絡をいただくこともあります。なお、要望の箇所については、翌日現場を確認し、調整を行いました。）

- ◎駐在所の電話対応について、財布を拾ったので届出をしようとしたが、なかなか連絡がとれなかった。留守番電話や電話転送にもならない。不在の時は、駐在所の入口に札をかけてほしい。（※駐在所は出動で不在にしていることが多いことから、緊急の場合は、迷わず110番または豊前警察署（82-0110）に連絡してくださいとのことでした。また、豊前警察署に電話転送などの対応に関する要望書を提出しました。）
- ◎界木から小犬丸の電源道路まで、路肩にカラー舗装をしてもらえないか。通学路の安全対策として、一昨年も発言があったと思います。（※自治会から要望書を受領しました。交通安全施設整備工事において、検討したいと思います。）
- ◎佐井川が氾濫するような災害の時は、佐井川橋から豊前側は豊前のケアハウスさくらに避難できるように体制をとってもらいたい。（※ケアハウスさくら及び県営三毛門団地（福岡県県営住宅課）に対して、佐井川以西の住民の浸水害からの一時的な避難場所として使用させてもらえないか協議中です。今後、協定を締結した際には広報よしみ等でお知らせします。）
- ◎小学校東側の石積みが壊れるのではないかと心配しています。（※専門的な知識を有する公益財団法人福岡県建設技術情報センターに現地を確認していただいています。今後は、専門機関からの指導・助言もいただきながら必要な措置を検討していきます。）
- ◎町の体育館を利用するが、駐車場から北側に出るとき、車がよく停まっているため、左からの車などが死角で見えない。（※車の駐車が原因によつての死角を避けるため、道路側に面した駐車枠（1台分）は、駐車できないよう斜線を引いて駐車禁止にすることで、見通しの確保に努めました。）
- ◎広津交差点から川食へ向かう歩道、電柱が両側にあり危ない。ぶつかりそうになる。（※県土整備事務所が現場を確認し、電柱を民地に移設できないか九電と地権者に交渉することです。）
- ◎小犬丸界木線は30キロ規制だが、小犬丸上区内を歩くと30キロ標識（看板）が2箇所しかない。カラー舗装をしているが、道路に「30」と大きく標示してくれないか。また、小学校周辺のゾーン30の区域を広げられないか。（※豊前警察署に確認したところ、30キロの路面標示については、幅員の都合上、一方向からの標示となり、一方通行と誤認される恐れがあるため標示が困難とのことでした。また、ゾーン30の区域については、警察が区域の指定を行いますが、区域の指定基準があるため要望箇所の区域を広げることが困難です。）

- ◎小犬丸地区で拡幅された大市屋敷線の交差点に北側から出てくるとき、カーブミラーを設置できないか。
(※現場を確認しましたが、当該交差点は住宅駐車場に面しており、現時点でカーブミラーの設置は困難です。一旦停止及び徐行による安全通行をお願いするとともに、優先道路側の速度抑制策を検討したいと思います。)
- ◎中津市では、色々なビルが避難場所として協定が締結されています。小犬丸上区では、宮脇ビルのマンションや県営小犬丸団地が避難場所として利用できますか。県営住宅の説明会時に、その要望はしました。
(※宮脇ビル及び県営小犬丸団地(福岡県県営住宅課)に対して、近隣住民の浸水害からの一時的な避難場所として使用させてもらえないか協議中です。今後、協定を締結した際には広報よしとみ等でお知らせします。)
- ◎昨今、いろんな場所で、事件が発生している。町内には防犯カメラを設置しているのか。小学校や中学校の周辺など。子どもは国の宝なので、見守ってほしい。
(※通学路において、防犯の面から危険性がある箇所については、防犯カメラの設置も含め、対応について検討します。)

生活環境に関すること

- ◎家の前の道路にごみを捨てられる。(※毎月第2土曜日に吉富クリーン作戦を行っており、町内のポイ捨てされたごみは少なくなったと感じています。きれいな環境であれば、ごみを捨てる人も捨て辛いです。)
- ◎粗大ごみを町外から捨てに来る。他の地区でも同じような話を聞いたことがある。(※以前、警察に通報し捕まったこともあり。目撃した時は車のナンバーを控えて、住民課に連絡してください。警察に通報いたします。)
- ◎空き家は何戸ありますか。(※平成27年度の実態調査では、約300戸ありました。3年が経過しましたので、若干増えているかもしれませんが、空き家の活用について、ご協力をお願いします。)
- ◎町内巡回バスは、どのくらい利用されていますか。
(※平成29年度は1日平均30名程です。昨年10月からのダイヤ改正後は、20%以上増えております。)
- ◎上毛町は毎月、ごみの処分量が掲載されている。町民に関心を持たせるため吉富町も載せてください。
(※広報よしとみ4月号からごみの量について、掲載しています。)
- ◎水路に油がよく流れてくる。また見かけた時は役場に連絡します。(※現場の確認を行いました。油の流出はありませんでした。今後、流出があった場合は指導

を行います。)

- ◎ごみの野焼きについて、草や木を畑で燃やすのはいいませんか。(※原則、町指定のごみ袋に入れてごみステーションに出してください。農業を営むためにやむを得ない場合は、例外として認められていますが、周りに洗濯物を干していたり、窓を開けていたりする場合等、声かけをして気配りをしてください。草も刈った場合は燃やさず、端に寄せて、水分を飛ばし軽くしてから町の指定袋に入れて捨てる等ご協力をお願いします。)
- ◎東京オリンピックでメダルになる材料が不足しているため、メダルプロジェクトの協力依頼をテレビで見た。パソコンで各自治体の受付状況を見たところ、吉富町は準備中となっていた。(※県を通じて申し込みをしています。現在、住民課窓口で不用になった携帯電話の受付を行っています。)
- ◎河川敷のごみステーション、住民課にも協力してもらっているが、粗大ごみの出し方が悪い。外部からも捨てに来る。何か対策を立てないと何でも捨てられる。交代で見張りも検討している。(※警察に現状の説明をして、夜間パトロールなどを行っていただくよう要請しました。今後、自治会と防止対策について協議を行います。)
- ◎第2土曜日の吉富クリーン作戦について、町で成果を把握しているか。クリーン作戦ののぼり旗とか、広くアピールができるように取り組んでもらいたい。防災行政無線の放送だけではなく、作戦なので次の手も考えてもらいたい。(※今後、吉富クリーン作戦を住民にアピールできる方法を検討します。)

保健・福祉・医療に関すること

- ◎町の婦人がん検診・総合健診で早期発見ができました。本当にいい制度で感謝しています。(※予防していても病気になる時もありますが、早期発見、早期治療ができるように多くの人に検診を受けていただきたいと思います。)
- ◎別府町営住宅や小犬丸県営住宅の入居率はどうですか。(※現時点では、別府町営住宅は35戸全て入居しています。小犬丸県営住宅は20戸の内、2戸空いていると聞いています。)
- ◎買い物難民というのか、旧10号線から北側には商店がない。移動販売について新聞などでも見かけるが町はどうお考えですか。例えば、公民館に週2回ほど来てくれるなど。(※移動販売については、近隣市町村も参考にしながら、その課題をテーマとしている吉富町協議体(吉富ささえ愛たい)で対応策を検討したいと思います。)

教育・文化に関すること

- ◎皇后石研修センターは使用されていますか。(※定期的に2団体、ほかに少年野球クラブの皆さんも使用されています。是非、皆さんもご活用ください。)
- ◎今年度、小学校の空調改修工事を行う話がありましたが、中学校はどうですか。女子生徒はスカートにジャージで寒がっています。(※中学校に関しましては、今年度はトイレ改修工事を予定しており、今後、豊前市と協議をしながら空調・外壁などの改修を検討していきたいと思えます。)
- ◎寺小屋よしとみの概要を説明してください。(※小学4年生から6年生までを対象として、国語と算数を中心に業者と委託契約を行い、年間34回の塾を開き、受講料月1,000円いただいております。子どもたちの成績も平均で3点伸びており、一番伸びた子は、国語が11点、算数が18点伸びました。)
- ◎月2回、地区のボランティア団体で通学路の交差点に立っています。子どもたちが大きな声であいさつをしてくれます。また、青パトで巡回したときも、スピードをゆるめて声かけをするとあいさつをしてくれます。(※今後も地域の方々のご協力をお願いします。)
- ◎自転車に乗る小学生にヘルメットを被らせてほしい。中津市では被っている。徹底できませんか。(※小学校で行っている交通安全教室などの授業において、改めて自転車乗車時のヘルメット着用の推進や安全な利用について、教育・指導を行っていきます。)

産業振興に関すること

- ◎昨年、孫とあさりの潮干狩りに行った。孫が春休みのレクリエーションとして楽しみにしていたが、今年あさりの潮干狩りは実施していなかった。(※あさりの放流事業は吉富漁業協同組合が行っています。町にも問い合わせが何件かありました。)
- ◎界木のほ場整備について(※昨年度工事が完了しました。今後、面積を確定するための測量を行い、完成事務手続きをします。)
- ◎吉富駅舎横での女性用トイレの整備について(※駅は町の玄関口となります。駅舎と同じような形で、インフォメーションセンターと女子集客のまちづくりの一環として女性用トイレの整備を行っています。8月に完成予定です。)

行政運営に関すること

- ◎ボランティア活性化のため、ボランティア団体の意見交換を行う場を設けていただきたい。(※町の総合計画にも「協働のまちづくりに必要な人材の育成、まちづくり団体同士が交流することのできる場や機会の提供をする。」とあります。あくまでも住民のみなさんが主体であって、行政は必要に応じてその手助けを行うことが原則です。今回、同じような活動をしている団体に対して、町から声かけをしたいと思えます。その後は各団体で調整をしてもらい、開催日時が決まりましたら場所を提供します。)
- ◎町職員の給与額を示すラスパイレ指数が低い。もう少し上がるようにしてもらいたい。(※ラスパイレ指数が低いことは認識しております。少しずつあげていこうと思えます。今回、指数が少し上がり、来年もまた少し上がると思えます。)
- ◎防災行政無線機について、放送が入りにくい時がある。(※役場から発信をしており、周りの環境の変化により電波が入りにくくなることもあるため、位置を変えるなどしてみてください。それでも入りにくい時は、別に外部アンテナの貸し出しも行っていますので、総務課にご相談ください。)
- ◎ふるさと納税について、現状の取り組みと今後どのように取り組んでいくのか教えてください。(※平成28年度は4名で9万4千円でした。平成29年度は6名で155万5千円、近年では多かったです。平成20年度からの制度で、これまでの累計は275万円です。現在のところ、返礼品は用意しておりません。しかし、全国的に関心は高く、一時期本町でもインターネットのポータルサイトの活用など検討をしましたが、昨年に続き、今年も4月1日付けで総務省から過度な返礼品については是正の通達がありました。今後は、本町にとって一番いい方策を検討していきたいと考えています。)



防災行政無線による緊急情報の 伝達訓練を実施します

地震・津波や武力攻撃などの災害時に、全国瞬時警報システム（Jアラート※）による国からの緊急情報を確実に皆様へお伝えするため、緊急放送の伝達試験を以下のとおり実施します。

国からの緊急情報を確実に伝達するための重要な試験ですので、住民の皆様のご理解とご協力をお願いいたします。

- 日時 8月29日（水）午前11時00分 ※ただし、災害等により訓練を中止する場合があります。
- 内容 防災行政無線による試験放送
（防災行政無線の屋外スピーカー及び戸別受信機から一斉に放送されます。）
- 放送内容 上りチャイム
+「これは、Jアラートのテストです。」×3回
+「こちらは、ぼうさい吉富町です。」
+下りチャイム

注）吉富町以外の地域でも、全国的に試験が実施されます。

※Jアラートとは、地震・津波や武力攻撃などの緊急情報を、国から人工衛星などを通じてお伝えするシステムです。

✓ 8月は町県民税・国民健康保険税の納期です

8月は、町県民税第2期分と国民健康保険税第2期分の納期です。

町税は納期限内に納めましょう。納期限を過ぎると、延滞金も生じてきますので、ご注意ください。

《口座振替を利用しませんか？》

町税は口座振替で納めることができます。納めに行く手間が省け、納め忘れの心配もなく、大変便利です。

ぜひご利用ください。

人権擁護委員が再任されました

人権擁護委員は、国民の皆さんが人として幸せな毎日を送っていくための権利「人権」が侵害されないように常に注意を払い、人権の大切さについての啓発活動や私たちの身近な相談パートナーとして活躍しています。

7月1日に、高尾賢二さんが、法務大臣から再び委嘱されました。任期は平成33年6月30日までの3年間です。

高尾賢二さん（直江）

平成21年4月委嘱 再任

Information

豊前法律相談センター無料法律相談のお知らせ

- 相談日時 毎週火・木・金曜日 午後2時～4時30分（祝日は除く）
- 場所 豊前法律相談センター（豊前商工会議所2階 豊前市民会館前）
- 相談内容 土地、離婚、相続などあらゆる法律問題
- 相談料 吉富町に住所を有する方は、一年度に1回30分のみ無料となります。（交通事故、多重債務相談は年間通じて無料です。）
- 手続き ①住民課で相談紹介状（チケット）の交付を受ける。
②法律相談センターに予約をする。☎82-5272
③相談紹介状（チケット）を持参して、法律相談センターで相談を受ける。
- 相談期間 平成31年3月29日（金）まで行っています。

Moral

犬のフンは持ち帰りましょう

犬のフンを放置することは、周囲の人を困らせ、不愉快な気持ちにさせるだけでなく、衛生的にもよくありません。犬の散歩をする際は、犬のフンを持ち帰る袋やスコップ等で必ず回収し、飼い主が責任をもって自宅へ持ち帰って始末してください。

飼い主としてのマナーを守り、地域住民との快適な暮らしに心掛けましょう。



国民年金保険料の後納制度が9月末で終了します

過去5年以内の期間に納め忘れた保険料を納付できる後納制度が、平成30年9月30日で終了します。

後納制度とは、時効で納めることができなかった国民年金保険料について、平成27年10月から平成30年9月までの3年間に限り、過去5年分まで納めることができる制度です。

後納制度を利用することで、年金額が増えたり、納付した期間が不足して年金を受給できなかった方が年金受給資格を得られる場合があります。

後納制度を利用するためには、「国民年金後納保険料納付申込書」の提出が必要です。詳しくは住民課または年金事務所までご相談ください。

小倉南年金事務所（お客様相談室） ☎093-471-8873

年金の請求・相談は「街角の年金相談センター中津」で

吉富町の方も年金についての請求・相談は「街角の年金相談センター中津」を利用できます。ご利用の際は、必ず電話で予約してください。

- 場所 中津市役所 別棟2階
- 時間 午前8時30分～午後5時15分（土、日、祝日、年末年始を除く）
- 業務内容 厚生年金保険・国民年金の年金請求手続き相談、各種届の受付等
- 予約専用電話番号 ☎64-7990

出張年金相談について

小倉南年金事務所では「出張年金相談」を実施しています。

相談は完全予約制となっておりますので、詳しくは小倉南年金事務所へお問合せください。

- 相談日 8月23日（木）
- 時間 午前10時～12時、午後1時～3時30分（1人30分）
- 会場 豊前地域職業訓練センター（豊前市大字八屋1926）
- 電話番号 ☎093-471-8873（お客様相談室）

Information

お盆期間のくみ取り清掃業務受付と休日について

お盆前後の収集業務は右記のとおりですのでお知らせします。

※盆前の電話又はFAXによる申込み受付について

お盆前のくみ取りの受付は8月7日(火)までにお願ひします。大変混雑しますので、できるだけ早めにお申し込みください。

(株)豊前清掃社 ☎83-2634 FAX82-3749

8月	11日(土)	午前中のみ業務 午前7時30分~12時
	12日(日)	休み
	13日(月)	
	14日(火)	
	15日(水)	
	16日(木)	平常業務

休み中は、留守番電話で対応しています。
緊急時にご連絡ください。

Information

吉富町で出された生活ごみの量について

ごみの減量化は私たち住民の重要な課題です。皆さんもごみの減量にご協力ください。

平成30年6月分

※()内は対前月比

ゴミ			計
可燃ごみ	可燃ごみ (粗大)	不燃ごみ	
110.56t	2.41t	3.19t	116.16t
(-29.07t)	(+0.68t)	(-0.79t)	(-29.18t)

リサイクル					計
プラスチック製 容器包装等	古紙・古布・ 紙パック等	ビン類	カン	ペットボトル	
1.15t	7.47t	5.45t	1.17t	1.2t	16.44t
(-0.06t)	(+1.41t)	(+1.80t)	(-0.02t)	(±0t)	(+3.13t)

Environment
beautification

毎月第二土曜日は「吉富クリーン作戦」の日です!

8月11日(土)が実施日です

みんなで自宅周辺のごみを拾い、私たちの吉富町を、ごみのない、清潔でキレイな町にするために皆様のご協力をお願いします。

自分の都合の良い時間で結構です。ふと気づいた「ごみ」を拾ってみませんか。



Information

平成30年度合併処理浄化槽設置整備事業補助金の受付を行っています

合併処理浄化槽設置整備事業補助金の対象地域は、公共下水道認可区域を除く地域となっています。

※平成30年度より公共下水道認可区域が拡大されたことに伴い、補助金の対象地域が変更されております。補助申請を行う方は、補助対象区域であるかを住民課もしくは上下水道課まで問合せのうえ申請を行ってください。

人槽区分	5人槽	7人槽
補助の限度額	332,000円	414,000円

※補助基数=同一年度に1基まで。

- 申請の受付期間 **10月31日(水)まで**、予算の範囲内で先着順に受け付けます。
(申請期間内であっても、予算額に達した時点で受付を終了します。)
予定基数(5人槽7基、7人槽8基、合計15基)

◎申請用紙は、住民課に用意しています。

ご記入の上、住民課窓口を持参してください。

また、吉富町役場のホームページからもダウンロードできます。

Information

平成30年度住宅用太陽光発電設備及び太陽熱利用設備設置費補助金の受付を行っています

住宅用太陽光発電設備と住宅用太陽熱利用設備を設置する方に予算の範囲内で補助金を交付しています。なお、先着順で受付し、申請期間内であっても、予算額に達した時点で受付を終了します。

■補助金額

(A) 太陽光発電設備

5万円に設備を構成する太陽電池の出力の合計値(kW表示の少数点以下2桁目を切り捨て)を乗じた額。ただし、限度額20万円。

※対象システムは太陽電池出力10kW以下のもの

(B) 太陽熱利用設備 一律2万円

■申請の受付期間 **11月30日(金)まで**

申請用紙は住民課に用意しております。また、吉富町役場のホームページからもダウンロードできます。なお、郵送での受付はしていません。

※補助対象の要件など、ご不明な点がございましたら住民課へ問合せください。

吉富海岸等清掃活動のお礼

7月14日(土)午前6時から1時間半程度、吉富海岸の清掃活動を行いました。参加者は、一般公募によるボランティアの方々をはじめ、田辺三菱製薬工場(株)、(株)エーピーアイコーポレーション、三菱ケミカル(株)、アルケマ吉富(株)、三菱ケミカルエンジニアリング(株)、築上東部建設業組合、遊漁船所有者、福岡県京築県土整備事務所等の総勢183人の皆様で、海岸の環境美化を目指し、清掃活動を実施していただきました。この清掃活動により、海岸に漂着したペットボトルや空き缶等のゴミを、大量に回収することができました。参加していただいた皆様には、早朝からの作業、本当にありがとうございました。



下水道の果たす役割について

今月は下水道の役割についてのお話です。下水道は私たちの生活とどんな関わりがあるのでしょうか。

1. 川や海の水質を保つ。(公共水域の水質保全)

お風呂や台所で使われた生活排水が直接、川や海に流れないように下水管に集められ、終末処理場(吉富クリーンセンター)で処理され、きれいな水となって海に流されます。

これにより、水路や川や海の水がきれいになり、豊かな自然環境が守られます。

2. 環境を改善し、町が清潔になる。(生活環境の改善)

家庭などから発生する生活排水が、側溝や水路に流されると、悪臭や蚊・ハエ等の発生原因になります。

下水道が整備されると、これらの水は直接下水管に流れるため、町が清潔になります。

3. 水洗トイレで快適な生活ができる。(トイレの水洗化)

下水道が整備されるとトイレの水洗化ができ、汲み取り式便所につきものの臭いに悩まされることがなくなります。

下水道を整備することで以上のような効果があり、安全で衛生的な生活を送ることができます。

しかし、本町では、まだ下水道が整備されていない区域もありますので、これからさらに整備を進めていく必要があります。

今後とも皆様のご理解とご協力をお願いいたします。

指定給水装置工事事業者追加指定のお知らせ

「吉富町指定給水装置工事事業者」の追加指定がありましたのでお知らせします。

指定事業者の名称	営業所の所在地・電話番号	指定年月日
株式会社クラシアン 北九州営業所	北九州市小倉南区上葛原2-22-27 ☎093-932-8871	H30.7.9



夏季休業中の学校閉庁日のお知らせ

吉富小学校・中学校では、「教職員の働き方改革」の取り組みの一環として、8月のお盆期間中(8月13日～15日)を、学校閉庁日とします。学校閉庁日には、学校に教職員が不在となりますが、皆様のご理解とご協力をお願いします。

また、学校閉庁日に学校へ緊急に連絡する必要がある場合は、次の連絡先までお願いします。

■緊急連絡先 吉富小学校関係：教育委員会 ☎22-1944
吉富中学校関係：中学校組合教育委員会 ☎23-5006

BOOK

図書室からのお知らせ

図書室は
フォーユー会館
2階にあります。



月間ランキング 6月分

新着図書のお知らせ

□一般書

- 『天子蒙塵3』 浅田 次郎
- 『真夜中の子供』 辻 仁成
- 『失樂園のイヴ』 藤本 ひとみ
- 『師弟の祈り』 仁木 英之
- 『しない。』 群 ようこ
- 『帰ってきた日々ごはん4』 高山 なおみ
- 『たすけて!エクセルがむずかしいっす』 他

□児童書

- 『いいからいいから 5』 長谷川 義史
- 『人工知能と友だちになれる?』
- 『どうくつをたんけんする』 堀内 誠一 他

一般書

- 1位 食べても太らないコツ。
- 2位 棲月 今野 敏
- 3位 青くて痛くて脆い 住野 よる
- 4位 おそうじ&お洗濯大百科
- 5位 人生はおもしろがった人の勝ち 萩本 欽一
- 6位 九州山歩きガイド
- 7位 宇喜多の楽土 木下 昌輝
- 8位 もやし100レシピ 藤井 恵
- 9位 俺、つしま おぶうのきょうだい
- 10位 万能セスキと強力過炭酸塩で家じゅうすっきり

児童書

- 1位 みんな、ワンダー R.J.パラシオ
- 2位 ネコツメのよる 町田 尚子
- 3位 じゅえき太郎のゆるふわ昆虫大百科 じゅえき太郎
- 4位 おばあちゃんとおんなじ なかざわ くみこ
- 5位 おさがり くすのきしげのり
- 6位 いまからともだち くすのきしげのり
- 7位 おうち 中川 ひろたか
- 8位 なくのかな 内田 麟太郎
- 9位 にちようびのぼうけん! はた こうしろう
- 10位 せかいでさいしょのポテトチップス アン・ルノー

お願い

夏休みの図書室利用についてのお願い。

夏休みは毎年多くの子どもたちがやって来てくれます。そこで、利用についてのお願いがあります。
 ※水着や濡れたままで来るのはやめましょう。
 ※水やお茶を飲むときは廊下に出ましょう。
 ※図書室は本を読む場所です。宿題はなるべくお家でやりましょう。
 みんなが気持ちよく利用できるように、ご協力よろしくお願ひします。

絵本の読み聞かせ

『おはなし会』



町内在住の未就学児を対象に絵本の読み聞かせを行います。

紙芝居や手遊び歌などをおりませながらの楽しい時間を親子で一緒にお過ごしください。

参加費は無料です。

- 日 時 8月1日(水)
午前10時30分から(30分程度)
- 場 所 吉富町子育て支援センター

Event News

フォーユー会館催し物ご案内

8月

8/19 しあんくれーる歌謡祭

- 開場/9:00 開演/9:30 ●入場料/無料
- 問合せ/久保田 みつ子 ☎83-2910

フォーユー会館休館日のお知らせ

フォーユー会館は、8月13日(月)~16日(木)までの4日間休館します。この間、図書室も休館しますのでお知らせします。

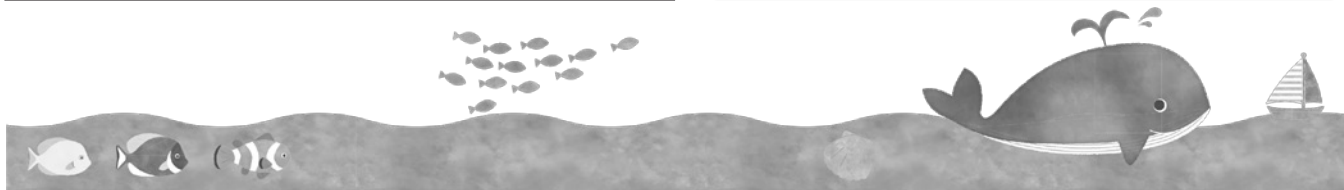

人形劇を見にきませんか

親子ふれあい人形劇を開催します。
「人形劇団ののはな」により繰り広げられるドキドキ、
ワクワクの世界を親子でぜひお楽しみください。
みなさまのご来場をお待ちしています。

- 日 時 8月24日(金) 午前11時から
- 場 所 吉富町子育て支援センター
(吉富町大字広津641番地1)
- 演 目 『ともだちげきじょう』
- 対象者 町内在住の幼児とその保護者



出場選手の募集!

スポーツフェスタ・ふくおか「福岡県民体育大会」 スポーツの総合祭典 第5回市町村対抗「福岡駅伝」

スポーツの総合祭典「第5回市町村対抗“福岡駅伝”」が開催されます。
吉富町体育協会では、吉富町チームの選手を募集いたしますので、走りに自信のある人、
走ることが大好きな人など、多数の応募をお待ちしています。

- 大会期日 **11月18日(日)**
- 会 場 **筑後広域公園(周回コース)**
- 区間・距離 **9区間 30km程度**
- チーム編成
 - 中学生男子…………… 1名
 - ジュニア男子
(中学1年生～18歳) … 1名
 - 一般男子(19歳以上) … 3名
 - シニア(40歳以上) …… 1名

- 中学生女子…………… 1名
- ジュニア女子
(中学1年生～18歳) … 1名
- 一般女子(19歳以上) … 1名

- 募集人数 9区間のうち次の区間の選手を募集します。
①シニア(40歳以上) 2名(選手1名、補欠1名)
②一般男子(19歳以上) 6名(選手3名、補欠3名)
③一般女子(19歳以上) 2名(選手1名、補欠1名)
- 応募要件 ④平成30年8月1日現在、吉富町に在住していること。
⑤シニアは、昭和54年4月1日以前に生まれた者であること。
⑥一般男女は、平成12年4月1日以前に生まれた者であること。
⑦健康診断を受けて異常がないと認められた者であること。
⑧各区間距離をランニングで完走することができる者であること。
- 応募方法 応募用紙に必要事項を記入し、フォーユー会館窓口に提出してください。
なお、応募用紙はフォーユー会館窓口で配布します。
※応募の際、1kmの参考タイム(自己申告)が必要になります。
- 選手選考 大会までの練習(記録)をもとに選手・補欠を選考します。
- 応募締切 8月23日(木) 午後5時15分
- その他 ⑨応募要件を満たしていない場合は、受付ができません。
⑩大会までのスケジュールや練習など、詳しい内容については応募締切後にお知らせします。



●問 合 せ フォーユー会館内吉富町体育協会事務局 ☎22-1944

平成30年度「敬老会」のお知らせ

平成30年度敬老会を次のとおり開催しますので、皆さまお誘い合わせのうえ、多数ご参加ください。

- 日 時 9月14日(金)
 - 受付…午前9時30分から
 - 式典…午前10時から
- 会 場 吉富フォーユー会館 大ホール
- 対象者 75歳以上の方
(昭和18年9月15日以前の出生者)
- 内 容 ●式典
●アトラクション
 - ・吉富町社会福祉協議会による「ピンシャン体操」
 - ・落語家 雷門喜助さんによる「心にユーモアを!!」講演+落語
- その他 ●開催チラシを広報よしとみ9月号と併せて全戸配布いたします。
●対象者以外の方でもご出席いただけます。
- 問合せ ○敬老金・記念品に関すること
健康福祉課 ☎24-1123
○会場・アトラクションに関すること
教育委員会 ☎22-1944

平成31年吉富町成人式のお知らせ

- 日 時 平成31年1月13日(日)
 - 受付…午前9時から
 - 開式…午前10時
(15分前に集合願います。)
- 会 場 吉富フォーユー会館 大ホール
- 該当者 ●平成10年4月2日～平成11年4月1日生まれの人
●吉富町に住民票がある人
●現在住民票はないが、中学校を卒業した時点で町内に在住していた人
●現在住民票はないが、吉富小学校、吉富中学校に在籍していたことのある人で、本町の成人式に出席を希望する人
- 問合せ 教育委員会 ☎22-1944

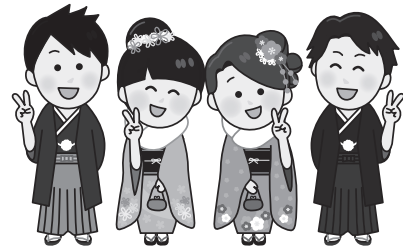

吉富町体育協会
平成30年度

スポーツフェスタ・よしとみ開幕!

吉富町体育協会では、町民スポーツの普及・活性化を図ることを目的として『スポーツフェスタ・よしとみ』を開催します。

期間中、様々なスポーツ大会を開催しますので、ふるってご参加ください。

スポーツでみんないきいき!あふれる笑顔!

開催期間

8月~12月

開催
種目

第76回吉富町民親善野球大会

- 期日/8月14日(火)、15日(水)
- 会場/吉富漁港総合グラウンド
吉富中学校グラウンド

※詳細は下記までお問い合わせください。

決勝戦は、15日に漁港グラウンドで行います。地区対抗の大会ですので、両日、会場での熱い応援をお願いします。

【開催内容】

各大会の詳細・募集については、随時、広報誌等を通じてお知らせします。

第17回吉富町民ゴルフ大会

- 期日/11月4日(日)
- 会場/周防灘カントリークラブ

第10回吉富町卓球大会

- 期日/12月2日(日)
- 会場/吉富町体育館

第31回吉富町バドミントン大会

- 期日/12月9日(日)
- 会場/吉富町体育館

【問合せ】 フォーユー会館内 吉富町体育協会事務局 ☎22-1944



在宅医療に関する住民アンケート調査の結果報告 (第3回目/全3回)

「広報よしみ6・7月号」では①在宅医療について②かかりつけ医について③療養生活についてお知らせいたしました。今回は④延命治療について⑤亡くなりたい場所・最期を迎える場所について報告いたします。

④延命治療について

〈延命のための医療を希望しますか?〉

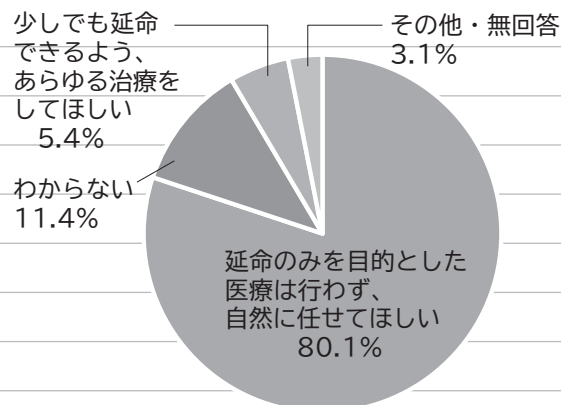

その他の意見として

- ・痛みの緩和ケアを行ってほしい
- ・延命はしない
- ・脳死状態になれば延命の処置は不要と思っている

⑤亡くなりたい場所・最期を迎える場所について

〈どこで亡くなりたいですか?〉

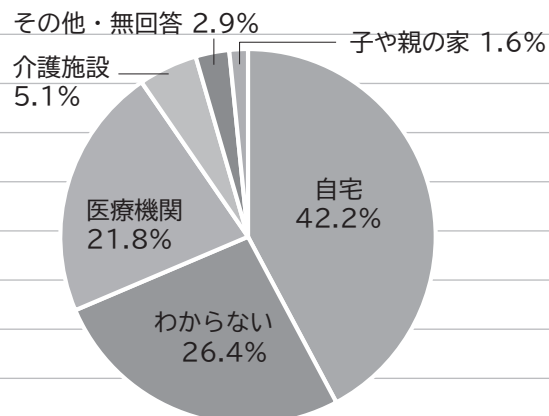

〈平成27年度吉富町死亡場所別死亡者数〉

(109人中)

1病院	91人
2老人ホーム	8人
3自宅	6人
4介護老人保健施設	3人
5その他	1人

「厚生労働省人口動態調査データ」より

④⑤のアンケートより、延命のための治療は行わず、自宅で自然に最期を迎えたいという思いはあるものの、実際には、ほとんどの方が病院で亡くなっているという現状がみられます。

全3回の住民アンケート調査の結果として、“自宅で療養生活を送りながら、延命治療などはしないで自然に最期を迎えたい”という要望が多くあることが分かりました。

このような結果をふまえ、

- ①「住民向け在宅看取りについての講演会」の実施
 - ②医療・介護の専門職のネットワーク構築や研修の実施
 - ③在宅医療・介護についての情報提供や家族等介護者への負担軽減の実施
- を図り、みなさんが住み慣れた地域や自宅で最後まで安心して暮らせるように取り組んでいきます。

児童扶養手当現況届・特別児童扶養手当所得状況届をお忘れなく

前年の所得状況と8月1日の養育状況を確認するものです。提出がなければ、8月分以降の手当の支給が一時差し止めとなりますので、ご注意ください。

■提出書類・提出期間

【児童扶養手当を受けている人】 「現況届」8月1日(水)～31日(金)

【特別児童扶養手当を受けている人】 「所得状況届」8月13日(月)～9月10日(月)

■提出先・問合せ 健康福祉課

子育て支援センターだより

問 子育て支援センター ☎23-2178

七夕飾り作り/

7月7日の七夕を前に、親子ふれあい行事として七夕飾り作りを行いました。七夕は、五節句のひとつ「笹の節句」ともいわれています。色とりどりの折り紙で作った飾りや子どもたちが健康でたくましく育ちますようにと願いを込めた短冊を笹竹に結びました。また、先生方による「おり姫星とひこ星」のペープサート(紙人形劇)を見て、親子で楽しい七夕祭りを行いました。

支援センターの楽しいイベントに参加しませんか!!



8月の活動予定

- 1日(水) 絵本読み聞かせ(おはなし会)
- 8日(水) 英会話ふれあい事業(英会話で遊ぼう)
- 22日(水) 英会話ふれあい事業(英会話で遊ぼう)
- 24日(金) 人形劇
- 29日(水) 積み木遊び

活動時間は、午前10時30分～11時30分です。
開始時間の10分前までにお集まりください。

利用時間 毎週月～金曜日(祝日はお休みです)
午前9時～12時 午後1時～4時
子育て相談は、随時行っています。

利用対象者 0歳～小学校6年生までの児童とその保護者

利用料 無料

問合せ 子育て支援センター
TEL・FAX 23-2178

地域包括支援センターだより

問 地域包括支援センター ☎26-1192

8月の物忘れ相談会のお知らせ

認知症はだれもがかかる可能性がある病気です。早期に治療を開始すれば、病気の進行を遅らせ症状を軽くすることができますと言われています。



- 日時 8月21日(火)
午後1時30分～2時30分
- 場所 吉富あいあいセンター
- 臨床心理士 喜之道クリニック 臨床心理士
- 相談料 無料

予約制です。希望される方は前日(20日)までに吉富町地域包括支援センターに申込みをしてください。

あいあい喫茶を開催しています

物忘れや介護のことなどで不安に思っていること・困っていることはありませんか？

認知症の方や家族の方、認知症予防をしたい方などが集まり、作品作りなどを通して、人と人が“ふれあい・支えあい・助けあい・和みあい”とたくさんの“愛”を感じることができます。

みんなの笑顔に会いに来てみませんか。

一緒に参加してくれるボランティアの方も大歓迎です。

- 日時 8月8日(水)・22日(水)
午前10時から1時間程度
- 場所 老人福祉センター 1階サロン室
- 対象者 認知症の方やその家族の方、認知症予防をしたい方など
- 内容 楽しいゲーム大会など



『あなたの運転、大丈夫？』

ここ数年、アクセルとブレーキを踏み間違えたり、高速道路を逆走したりといった高齢ドライバーの重大事故が多くなっています！



- ・車にこすったりぶつかったりした跡が複数ある。
- ・車線からはみ出て走行することがある。
- ・停止線でうまく止められない。
- ・慣れた道で迷うことがある。

など、運転に不安がある高齢者の方や家族の方は、かかりつけ医や地域包括支援センターへ相談しましょう。

〈高齢ドライバーの運転事故を防ぐために〉

- ・日頃から慎重な運転と確認を行う習慣を心掛けましょう。
- ・車にはシルバーマークを付けましょう。
- ・体調がすぐれない時は運転を控えるようにしましょう。



地域包括支援センターとは

高齢者のみなさんが住み慣れたまちで安心して暮らしていくために必要な支援を行う地域の総合相談窓口です。

あいあいセンターだより

問 あいあいセンター ☎23-9900

8月

今月の健康案内

場所: 吉富あいあいセンター

2日 木	赤ちゃん広場	10:00~12:00	22日 水	1歳6カ月児健診	13:30~14:00
6日 月	健康相談	10:00~12:00	23日 木	赤ちゃん広場	10:00~12:00
7日 火	離乳食教室	10:30~12:00	24日 金	栄養相談【要予約】	10:00~12:00
9日 木	こころのリハビリ教室 「ひだまり」	10:00~12:00	27日 月	健康相談	10:00~12:00
13日 月	健康相談	10:00~12:00	29日 水	乳児健診	13:30~14:00
20日 月	健康相談	10:00~12:00			

今月の健康標語

夏休み 生活リズム 考えよう

吉富小学校 田中 天夢

～男性料理教室「基本コース」～ 参加者募集のお知らせ

あいあいセンターでは、男性の方に「調理の基本」について、講話や調理実習を実施します。「調理の基本」を学ぶことで、自分で調理をするきっかけになることはもちろん、食事のバランスや、素材の味を生かした味付けと一緒に学びながら、楽しく調理しましょう！

調理未経験の方はもちろん、調理経験のある方も大歓迎です。ご参加、お待ちしております！

■日時・内容

回	日時	内容	場所
1	8月30日(木) 9:30～14:00	●講話 料理作りの基本を知ろう！ ●調理実習 包丁の使い方 食材の切り方と下ごしらえを学ぼう	吉富フォーユー会館 調理室 
2	9月6日(木) 9:30～14:00	●調理実習 ご飯の炊き方 計量器・計量スプーンの使い方 火加減・水加減とは？	
3	9月13日(木) 9:30～14:00	●調理実習 だしの取り方・いろいろな加熱方法	
4	9月20日(木) 9:30～14:00	●調理実習 段取りよく調理するコツ	
5	10月4日(木) 9:30～14:00	●調理実習 挑戦！一食分作ってみよう①	
6	10月11日(木) 9:30～14:00	●調理実習 挑戦！一食分作って見よう② ●講話 献立を立てるときのポイント	

※教室の内容は変更になる場合があります。ご了承ください。

■対象者 町内在住の男性 ■持ってくる物 筆記用具・手拭きタオル・エプロン・三角巾

【申込み】 吉富あいあいセンターに8月20日(月)までにお申し込み下さい。
先着10名まで(定員になり次第、締め切ります。)

♪ 離乳食教室のお知らせ ♪

初期から完了期までの離乳食教室を開催します。

乳児と保護者

9月4日(火) 午前10時30分～12時

吉富あいあいセンター

離乳食のすすめ方・簡単な作り方の紹介・試食

- 対象者
- 日時
- 場所
- 内容
- 持ってくる物
- 定員
- 申込み

赤ちゃんの飲み物・赤ちゃんの食事エプロン

10組(定員になり次第締め切ります。)

8月27日(月)までにあいあいセンターに申し込んでください。

※体重測定を希望される方は、10時10分までにおいでください。

参加費
無料

ぜひ
ご参加ください。

献血のお願い

～400ml 献血にご協力ください！みなさんの善意の献血が、貴い命を救います～

福岡県内では、一日に約700人分の血液が必要とされていること、あなたはご存知ですか？輸血が一番必要としているのは、がん患者さんです。そして血液は長期間の保存ができません。献血の40分で救われる命、あなたも献血を行ってみませんか。

■日時 9月7日(金) 午前10時～12時

■場所 吉富フォーユー会館 1F

■持ってくる物 献血カードまたは献血手帳

初めてご協力いただける方は、ご本人と確認できる書類

(運転免許証・保険証・パスポートなど)をお願いします。

確認ができないとお断りする場合があります。

※血圧降下剤や痛風薬を服用されていても、当日の体調に問題がなければ献血がお願いできるようになりました。

吉富町国民健康保険加入者の皆さまにお知らせ

個別特定健診について

今年度40歳以上75歳未満の吉富町国民健康保険加入者の方を対象に医療機関で受診できる個別特定健診を実施いたします。生活習慣病の早期発見と重症化予防を目的に実施するもので、治療中の方も対象となります。(6月に集団特定健診を受診した方は対象外となります。)8月上旬に個別特定健診受診券を送付しますので、医療機関等に予約の上、ぜひ受診してください。

●健診項目

- 診察等 問診/計測(身長・体重・腹囲)/診察/尿検査(糖・たん白・潜血)/血圧
- 血液検査 脂 質【中性脂肪/HDLコレステロール/LDLコレステロール】
糖代謝【空腹時血糖・ヘモグロビンA1c】 肝機能【AST(GOT)/ALT(GPT)/γ-GT(γ-GTP)】
腎機能【クレアチニン】 痛風【尿酸】
※医師の指示により、貧血検査・心電図・眼底検査あり

●検査料金 500円(健診当日、医療機関の窓口で支払ってください。)

●実施期間 8月1日～12月31日(※医療機関により異なる)

●持ってくる物 被保険者証、受診券(該当者に8月上旬送付・緑色)、自己負担金

●実施医療機関

吉富町の実施医療機関一覧

医療機関名	電話番号
いまとみクリニック	24-8688
医療法人唐原内科クリニック	22-0782
中山内科医院	23-5623
医療法人けやき会 東病院	22-2219
よしみ整形外科リウマチ科クリニック	25-2225

その他豊前築上管内の契約医療機関で受診できます。
詳しくは、あいあいセンターまたは、医療機関に直接お問い合わせください。

人間ドックについて

個別特定健診と人間ドックを合わせて受けてみませんか？

今年度から、吉富町国民健康保険加入者が個別特定健診と人間ドックを同時に受診した場合、費用の一部(約8,000円)を町が負担していますので、通常よりも安く人間ドックを受けることができます。

人間ドックの受診を希望する加入者は、是非ご利用ください。

●申込み方法 実施機関での人間ドック申込み時に、特定健康診査の同時実施を希望する旨を伝えてください。

●検査料金 総費用額から町負担分の約8,000円を除いた額
※総費用額は人間ドックの内容によって異なります。実施機関にお問合せください。

●持ってくる物 被保険者証、個別特定健診の受診券(該当者に8月上旬送付・緑色)、自己負担金

●実施医療機関

医療機関名	電話番号
公益社団法人 豊前築上医師会健康管理所	0979-82-2005
社会医療法人財団池友会 新行橋病院	0930-24-8899
社会医療法人財団池友会 新小文字病院	093-391-8005
一般財団法人西日本産業衛生会 北九州健診診療所	093-561-0030
健和会大手町病院	093-592-5515

お知らせ

相談

「発達や行動が気になる子ども」の講演及び個別相談会のご案内

北九州市発達障害者支援センター「つばさ」は、平成29年9月より、福岡県の一部地域(遠賀郡、中間市、行橋市、京都郡、築上郡、豊前市)を担当するようになりました。

今回は、発達障がいについての講演と個別相談会を行いますので、皆さんどうぞお気軽にご参加ください。(講演会のみ、個別相談会のみ参加も可能です。)

■日時 9月7日(金)
講演会 10:00~11:30
個別相談会 13:00~15:00
(お一人30分程度の予定)

■場所 福岡県行橋総合庁舎
大会議室A
(行橋市中央1-2-1)

■対象 未就学児~中学生のお子さんのご家族

■参加費 無料
■定員 50人(講演会)
8人(個別相談会)

■申込締切 8月10日(金)

■問合せ・申込み

福岡県発達障がい者支援センター
(北九州地域)
〒802-0803
北九州市小倉南区春ヶ丘10番2号
(北九州市立総合療育センター内)
☎070-1242-1503

ひとり親サポートセンター 出張相談会の開催について

「ひとり親サポートセンター」では、経験豊富な就業支援相談員がひとり親家庭のお母さん・お父さんや寡婦のみなさんの就職のお手伝いをしています。

この度、ひとり親家庭の福祉向上及び自立を支援するため、子育て、就業、養育費等のひとり親が抱える様々な悩みをまとめて相談できる出張相談会を開催いたします。

是非ご参加ください。

■日時 8月28日(火)10:00~15:00
■会場 吉富フォーユー会館
研修室3

■問合せ

ひとり親サポートセンター飯塚ランチ(福岡県ひとり親家庭等就業・自立支援センター)
☎0948-21-0390

高次脳機能障がい家族 支援相談会のお知らせ

高次脳機能障がいの当事者や家族、また高次脳機能障がい支援に携わる人を対象に家族支援相談会を開催します。

相談を希望される方は予約制となっておりますので、事前にご連絡ください。日時・予約先等は下記のとおりです。

■日時 8月17日(金)14:00~16:00
■場所 福岡県行橋総合庁舎4階
第1会議室(行橋市中央1-2-1)

■費用 無料

■問合せ・相談会の予約先

産業医科大学病院
高次脳機能障がい支援コーディネーター 中藤(なかふじ)
☎093-603-1611(代表)

農業にチャレンジ!

「農活」したい人大募集! ~「福岡県新規就農・就業 相談会in北九州」の開催~

京築地域や北九州・筑豊地域での就農を希望する方を対象とした就農・就業相談会を下記のとおり開催します。地域の農業や就農サポート体制等について、詳しく説明させていただきます。

興味のある方の参加をお待ちしております!

■日時 9月2日(日)13:00~16:00
■場所 KMMビル4階 第1会議室
(北九州市小倉北区浅野
2丁目14-1)

■内容 個別相談、関連資料の配布等

■申込締切

8月24日(金)※電話予約

■予約・問合せ

行橋農林事務所
京築普及指導センター地域係
☎0930-23-4215
(平日8:30~17:15)

子どもの人権110番強化週間

8月29日(水)から9月4日(火)までの1週間、「子どもの人権110番強化週間」として、「いじめ」や体罰、不登校や子どもの虐待など、子どもに関する人権問題のご相談を受け付ける相談電話を設置します。

■相談電話開設時間

●8/29(水)~8/31(金)、9/3(月)、
9/4(火) 8:30~19:00
●9/1(土)~9/2(日)
10:00~17:00

電話番号は

0120-007-110です。

(IP電話を利用される方は、092-739-4175へお電話ください。) 法務局職員と人権擁護委員が無料で相談に応じます。秘密は厳守されますので、ひとりで悩まず、ぜひお気軽にお電話ください。

「子どもの人権110番」では、強化週間以外でも上記の電話番号で、土日祝日を除く毎日(8:30~17:15)、子どもの人権に関するご相談を受け付けています。

■問合せ 福岡法務局行橋支局
☎0930-22-0476

障害者雇用促進面談会

就職を希望する障がいのある方が企業の人事担当者と直接面談できます。当日は、履歴書を持参してください。

【北九州地区】

■日時 10月18日(木)
求職者受付 12:20~15:00 面談 13:00~16:00

■会場 西日本総合展示場新館AIMビル3階
北九州市小倉北区浅野3-8-1 ☎093-511-6848

■参加費 無料 ※申込み不要

■問合せ 行橋公共職業安定所 ☎0930-25-8609

■主催 福岡労働局、公共職業安定所(八幡、小倉、行橋)、福岡県独立行政法人
高齢・障害・求職者雇用支援機構 福岡支部、北九州市

知っていますか?建退共制度

建退共制度は、中小企業退職金共済法に基づき建設現場労働者の福祉の増進と建設業を営む中小企業の振興を目的として設立された退職金制度です。

この制度は、事業主の方々が、労働者の働いた日数に応じて掛金となる共済証紙を共済手帳に貼り、その労働者が建設業界で働くことをやめたときに建退共から退職金を支払うという、いわば業界全体での退職制度です。

■加入できる事業主…建設業を営む方 ■対象となる労働者…建設業の現場で働く人 ■掛金…日額310円

※詳しいことは、最寄りの建退共支部へお問い合わせください。 福岡県支部 ☎092-477-6734

お知らせ

講座

職業訓練講座の開講 (豊前地区職業訓練協会)

【調理師(学科)受験対策講座】

- 訓練期間 9月16日～30日の間の土・日曜日
- 場所 豊前地域職業訓練センター(豊前市大字八屋1926番地)
- 対象者 受験希望者
ただし、実務経験を必要とする。
- 受講料 28,800円(別途テキスト代必要)
- 定員 30名

【フォークリフト運転技能講習】

- 訓練期間 9月10日(月)～13日(木)
- 場所 豊前地域職業訓練センター(豊前市大字八屋1926番地)
- 対象者 未資格者
ただし、自動車免許所有者に限る。
- 受講料 20,520円～32,400円(別途テキスト代必要)
- 定員 30名

※その他、ガス溶接技能講習、固定式クレーン運転特別教育、介護福祉士(学科)受験対策講座、デジカメと画像処理講座を開講します。
※各講座とも定員になり次第締め切ります。

■問合せ・申込み

豊前地域職業訓練センター
☎82-1511

平成30年度 豊前市外二町清掃施設組合 リサイクル講座受講生募集

- 講座名 壁飾り作り
- 開催日 9月14日(金)
10:00～12:00
- 募集人数 16名
- 申込期間 8月6日(月)～31日(金)
- 申込み 豊前市外二町清掃センター
受付時間 8:30～16:30
☎82-2192

高齢者のための職種別 (販売・接客)講習会 ～小売業等への就業を 目指す皆様へ!～

小売業界で販売・接客のお仕事をやってみたいとお考えのシニアのみならず、講習会でお仕事体験してみませんか?

■対象者 おおむね60歳以上の方

■日時・場所

9月12日(水) 10:00～16:00
北九州市立商工貿易会館 5階
501会議室
(北九州小倉北区古船場町1-35)

■内容

- ①販売・接客の基礎知識
～小売店での仕事内容、仕事に必要な知識や技術など
- ②おしごと模擬体験
～接客のロールプレイング、コンビニのレジ体験など
- ③就職活動に役立つポイント
～応募書類の書き方、面接を受ける際のポイントなど

※講習会終了後、個別相談を実施(要予約)

■参加費 無料

■定員 20名

■問合せ・申込み

福岡県70歳現役応援センター
☎092-432-2540

第29回 中津市民病院 健康教室のご案内

中津市民病院では、地域の中核病院として適切な治療を行うとともに、地域の皆様方の健康づくりのため、がんを始めとする病気の予防・早期発見・治療に関する正しい知識を持つことの支援を行いたく、中津市民病院健康教室を開催しています。事前の申込みは不要ですので、お気軽にご参加ください。

■日時 8月25日(土)

14:00～15:00

■会場 中津市民病院 2階講堂

■演題 「肝臓病 ～診断と最新の治療について」

■講師 中津市民病院 消化器内科医長 大森 薫氏

■参加費 無料

■問合せ 中津市民病院 相談支援センター ☎22-6521

平成30年度採血・注射サポート教室の実施について

保健師・助産師・看護師・准看護師の資格を有し、職場復帰を目指している看護職員が、採血・注射の看護技術を再習得し、看護職に復帰できるよう支援する教室です。

開催場所	開催日時	定員	応募締切
久留米大学病院	9月12日(水) 13:30～16:00	10人	8月10日(金)
総合せき損センター	9月26日(水) 13:30～16:00	10人	8月24日(金)

※他の日程もありますので詳しくは下記までお問い合わせ下さい。

■内容

DVDを用いた学習及び感染管理認定看護師による採血・注射の演習

■対象者

福岡県在住でブランクの期間に関係なく、未就業で6ヶ月以内に就職を希望する看護職員

■受講料

1,000円(材料代)

■申込方法

電話、または福岡県看護協会HP
(<https://www.fukuoka-kango.or.jp>)からお申込み下さい。

■問合せ

福岡県ナースセンター
(公益社団法人 福岡県看護協会 事業部事業課)
福岡市東区馬出4丁目10番1号 ナースプラザ福岡
☎092-631-1221 FAX 092-631-1223

飲酒運転撲滅週間について

8月25日から31日までは、飲酒運転撲滅週間です。

飲酒運転は重大な犯罪であり、「罰金や懲役」、「運転免許の取消」、「会社の解雇」など、非常に重い罰則や社会的制裁が課されます。

また、飲酒運転事故は、被害者、加害者、そして両方の家族の生活を大きく変えてしまいます。自分自身はもちろん、周りの方が飲酒運転をしないよう、お互いに呼びかけ合しましょう。

「飲酒運転は、絶対しない!させない!許さない!そして、見逃さない!」

みんなの力で飲酒運転をなくしましょう。



交通事故をなくす
福岡県民運動本部

お知らせ

試験

京築広域圏消防吏員 採用試験

■試験日・試験会場

- 第1次試験 10月14日(日)
豊前市立八屋中学校
- 第2次試験 11月下旬予定
京築広域圏消防本部

■受付期間

8月6日(月)～24日(金)

■採用予定人員・受験資格

採用予定人員 4名程度
受験資格

平成4年4月2日～
平成13年4月1日までに
生まれた者

■最終合格発表 12月初旬予定

■採用 平成31年4月1日予定

■受験申込書請求・問合せ

〒828-0061
豊前市大字荒堀525番地1
京築広域圏消防本部総務課
☎82-0119

※申込書は上記のほか、東部分署(上毛町)、西部分署(築上町)、京部分署(みやこ町豊津)、勝山出張所(みやこ町勝山)等に用意しています。

また、消防本部ホームページからもダウンロードできます。

中津市職員(中津市民病院 勤務職種)採用試験

平成31年4月1日採用予定の中津市職員(中津市民病院勤務職種)の採用試験を実施します。

- 試験日 9月16日(日)
 - 採用予定 平成31年4月1日
 - 申込期間 7月18日(水)
～8月21日(火)※必着
 - 募集職種 看護師、助産師、
医療ソーシャルワーカー
- ※受験申込手続きなどの詳細は、中津市職員採用試験案内をご覧ください。中津市ホームページで公開しています。
- 問合せ 中津市役所 総務課
人事係 ☎22-1111

採石業務管理者試験

岩石採取に伴う災害の防止に関して必要な知識及び技術的事項についての試験です。

- 試験日 10月12日(金)
10:00～12:00
- 試験場所 福岡県吉塚合同庁舎
- 願書の配布期間 8月7日(火)～9月14日(金)
- 願書の受付期間 8月20日(月)～9月14日(金)
- 問合せ 福岡県商工部工業保安課
☎092-643-3438
FAX092-643-3444

イベント

古謝美佐子 トーク&コンサート

沖縄民謡の歌手であり、全国各地で幅広く活躍されている古謝さんによるトーク&コンサートです。

心に響く歌声と共に歌に込める想いなどを語っていただく予定です。

- 日時 8月3日(金)
18:30開場 19:00開演
- 会場 げんきの杜
- 入場料 無料
※整理券が必要です。ご希望の方は下記までご連絡ください。
- 主催 NPO法人築上豊前教育
相談所・研究所
福岡県退職教職員協会
築上豊前支会
- 問合せ ☎82-1357

募集

統計グラフコンクールの 作品募集

統計グラフコンクールとは、小学生以上の児童・生徒及び一般の方を対象に、統計のことを知ってもらうため、昭和28年から行われているもので、今年で66回目となります。

自分で研究テーマを決め、B2(72.8cm×51.5cm)という所定のサイズの紙に、グラフを用いてその研究成果を示すものです。

各部門ごとに特選1点以内、入選4点以内、佳作5点以内を選出します。さらに、応募者全員に参加賞(記念品)を贈呈!

受賞作品のうち、優秀な作品は、全国大会へ出品されます。

詳しくは「ふくおかデータウェブ」のHPで検索してください。

- 募集締め切り 9月5日(水)
- 問合せ・提出先 福岡県統計協会 京築支部
(行橋市総務部総合政策課)
行橋市中央1-1-1
☎0930-25-1111

みほ

美炎・馬頭琴コンサート2018

演奏の幅を広げ国内外で活躍している馬頭琴奏者・美炎さんを迎え、二つのコンサートを開催します。ピアノ、パーカッションと共に馬頭琴の調べをお楽しみください。

美炎・馬頭琴プレコンサート～里山夕暮れの調べ～

- 日時 9月16日(日) 17:00～18:00(集合16:30 大平支所庁舎玄関)
- 場所 上毛町役場大平支所裏 友枝河川敷※雨天時は、大平支所庁舎で行います。
- チケット 1,000円(大人・小中高生) ※定員80名

美炎・馬頭琴コンサート～月待ちの調べ～

- 日時 9月17日(月・祝) 18:00～20:00(開場17:30)
- 場所 上毛町中央公民館支館(大平支所横)
- チケット 大人 2,500円 小中高生 1,500円
- 後援 上毛町教育委員会、吉富町教育委員会、豊前市教育委員会
築上町教育委員会、中津市教育委員会
- 問合せ circleねこの手
☎090-9657-1066(熊谷) ☎090-9564-4344(末延)

登録していない象牙を売るとは違法です!

環境省では、国内にある象牙の在庫を把握しようとしています。所持しているだけであれば違法ではありませんが、登録されていない象牙を売ったりあげたりするのは違法です。未登録の象牙をお持ちの方、まずは下記までご連絡を! (※全形を保持した象牙のみが登録対象。印鑑やアクセサリなど象牙製品は登録対象外。)

なお、所有者死亡による近親者への相続は違法になりません。ただし、その後販売等をする場合にはあらかじめ登録が必要です。

また、象牙以外の国際希少野生動植物種の登録も受け付けています。
※2019年6月頃より、象牙を含む国際希少野生動植物の規制をさらに厳しくすることを検討しています。

- 連絡先 象牙在庫把握キャンペーン事務局 ☎03-6659-4660 (土日祝日を除く 10:00～17:00)

「ワンヘルス」って ご存知ですか？

近年、福岡県内において、屋外で猫に餌を与えていた女性がコリネバクテリア・ウルセランスという細菌に感染して死亡する事例があり、猫から感染したものとみられています。このように、動物から人に感染する病気のことを、「人と動物の共通感染症」と言い、他にも、エボラ出血熱、狂犬病、鳥インフルエンザ(H5N1、H7N9)など、世界で800種類以上あると言われています。

こうした人と動物の共通感染症や、抗菌薬が効かなくなる薬剤耐性(AMR)など、公衆衛生上の重大な危機になると認識されている分野横断的な問題に対して、医師・獣医師・行政関係者など人・動物・環境の衛生に関わる人が連携して取り組む考え方を「ワンヘルス」といい、世界的に広がっています。平成28年には、北九州市で、世界の医師、獣医師らが参加する「ワンヘルスに関する国際会議」が開催され、「ワンヘルス」の実践段階に向けて、医師と獣医師の協力関係を強化することなど4項目からなる「福岡宣言」が採択されました。

こうした状況を踏まえ、福岡県においても安全で安心な社会を構築するため、人・動物・環境の衛生に関わる「ワンヘルス」に関する施策を推進するとともに、県民の皆様にも「ワンヘルス」の理念についてご理解いただけますよう、シンポジウムや県ホームページ等を通じて情報発信をしていきます。詳細は、下記ホームページをご覧ください。

福岡県庁生活衛生課ホームページ「動物と人の健康は一つ。そして、それは地球の願い―“One Health”―」

■問合せ 福岡県保健医療介護部
生活衛生課
☎092-643-3279

8月休日当番医案内

●日にち	●病院名	●住所・電話
日曜日・祝日	豊築休日急患センター ◎内科・小児科 (9時～22時 受付は21時30分まで) ◎歯科(9時～17時30分) ◎口腔ガン専門医の診察 予定日は5日・19日です。	豊前市八屋 (豊築メディカルセンター内) ☎82-8820
5(日)	のまさ小児科	中津市蛸瀬 ☎64-6871
//	酒井病院	中津市中央町 ☎22-0192
//	横井医院	中津市本耶馬溪町落合 ☎53-2305
//	宮部病院	築上町大字湊 ☎0930-56-0038
11(土・祝)	田中医院	中津市植野 ☎32-8567
//	梶原病院	中津市中殿町 ☎22-2535
//	守谷医院	中津市本耶馬溪町樋田 ☎52-2201
//	福田医院	上毛町大字宇野 ☎72-2411
//	ともおレディースクリニック	豊前市大字久松 ☎82-0328
12(日)	加来小児科	中津市中殿町 ☎24-0598
//	中津胃腸病院	中津市永添 ☎24-1632
//	松元整形外科医院	中津市三光土田 ☎26-8020
//	永尾医院	築上町大字安武 ☎0930-52-0502
13(月・盆休)	よしみ整形外科リウマチ科クリニック	吉富町大字幸子 ☎25-2225
14(火・盆休)	八屋第一診療所	豊前市大字八屋 ☎82-2502
15(水・盆休)	渡辺整形外科	豊前市大字八屋 ☎82-2371
//	みぞぐち泌尿器科クリニック	豊前市大字恒富 ☎84-0840
19(日)	賀来内科循環器科医院	中津市湯屋 ☎26-0432
//	川島整形外科病院	中津市宮夫 ☎24-0464
//	まつざきクリニック	中津市三光臼木 ☎43-5784
//	片山医院	築上町大字安武 ☎0930-52-0505
26(日)	ふるかわメディカルクリニック	中津市豊田町 ☎24-4160
//	けいだクリニック	中津市中央町 ☎24-5222
//	槻木診療所	中津市山国町槻木 ☎64-2024
//	小林整形外科医院	豊前市大字赤熊 ☎82-2438

九州電力高齢者熱中症予防プランのお知らせ

九州電力では、75歳以上の高齢者がいる世帯を対象に電気料金の割引プランを新設しました。

- 内容 8、9月分の電気料金を10%割引
- 対象世帯 「75歳以上の高齢者がいる世帯」で「スマートファミリープラン」に加入している世帯
※現在、従量電灯B(従来のご家庭向け料金プラン)にご加入の方も電話で簡単に「スマートファミリープラン」へ切り替えられます。
- 申込み 8月31日(金)までに、九州電力行橋営業所・配電事業所(☎0120-986-103)に電話でお申込みください。

慶 弔

【お誕生おめでとう】

渡邊 純さん
咲美ちゃん(幸子上)
仲 慎太郎さん
翼輝ちゃん(鈴熊)
鮎川 孔二さん
世奈ちゃん(今吉上)
樋口 祐哉さん
きいちゃん(和井田)

【ご冥福をお祈りします】

原田 恵喜様 67歳(幸子上)
高瀬 梅香様 78歳(別府)
柴野 勳様 84歳(直江)
松本 初美様 80歳(昭和)
是木 武年様 71歳(小犬丸下)
畑本 増男様 75歳(喜連島下)

香典返しお礼

【吉富町社会福祉協議会へ】

是木 昭様(直江)
太田 幸次様(別府)
松本 美子様(昭和)
高瀬 勇様(別府)

(7月9日受付分まで)

初盆参りを控えさせていただきます

諸般の事情を考慮し、町からの初盆のご家庭へのお参りを控えさせていただきます。初盆を迎えられたご家庭におかれましては、静かなお盆でご愁傷のことと存じます。町の発展に寄与いただいた故人様の生前を偲び、心からご冥福をお祈り申し上げます。

吉富町

吉富文芸

短歌

吉富短歌会
平成三十年七月四日
於 老人福祉センター

- 一 中一の学生服のゆるゆるも
笑顔も余裕の五月雨の朝
城戸 幸子
- 二 お互いがんばろうやと夫
の言ふ車の中より優しき言葉
向野 朝香
- 三 苦にもせずペタル踏みゆく
夫の背を追ひかくること風
の抜けたり
千原 かほる
- 四 麦の穂は太陽浴びをり空高
く見えぬ所でひばりの鳴けり
前澤 千里
- 五 うぐいすの高啼く声が遠く
より耳に届きて思惑の消ゆ
福山 武子
- 六 恋人の聖地と言はるる跳ね
橋を後期高齢われら群れ行く
佐田 正子
- 七 何がないそれは自分の無能
だと懐かしきかな小野田寛
郎の言
高原 トシエ

- 八 その妻にむけ相聞歌生れや
まず詠みし童一氏の短歌を
うらやむ
恒成 美代子
- 九 朝に見て夕方に見て夜に見
るやんちゃな仔猫に時を忘
るる
蝮川内 英一

- 十 あぢさいの色とりどりに咲
き盛る葉先を濡らす通り雨
かな
高時 敬子
- 十一 朽ちかけし土堀にしかと根
をおろす葛の葉おほふ夏の
近づく
岡 紀子

- 十二 梅雨時の奥まる庭を訪ねあ
て半夏生のしる残照のごと
尾坐 新子

俳句

- 源氏窓開ければ果ての雲の峰
人影の無き日盛中の無人駅
梅雨深し無聊託棋譜並べ
田中 収

守口 薫
登校の黄傘黄合羽さみだれる
濁り川水嵩増せる芒種かな
機器響き芒種の水田ただならず

奥家 康子
三連水車の水豊かなる青田かな
しゃぼん玉はじけ青空広がりに
束の間の夢破れやすししゃぼん玉

川柳

田中 収
人生は弱音吐くより笑顔で終え
鉄仮面貫き通すも人生か
半端ない手の平返しサッカー気痴
拉致家族薬をも纏る今好機
出会いにて人生をかえる支えあり

橋口 登
ポケ予防塗り絵塗るとき夢中です
腕のシミタトゥーのようね孫が
言う
転ぶなよこれぞ二人の愛言葉
道の駅線路はないが食の駅
盆暮れに送り送られ安否確認

連句

歌仙「よろばいぬ」の巻(前半)

よしとみ連句会

- ウ 落ち鮎を着にすむ旅の酒
頬にほんのりからむ指先
戯れも一気に燃えて恋の炎へ
スパイ映画は背中でエンド
サッカーにかすむ「モリカケ」蕨の中
秋 久 薫
- オ 梅雨の蝶雲の重さによるばいぬ
庭石かくす大き紫陽花
人形の手作りドレス着せ替えて
赤いバイクの郵便屋さん
付いて来る夜の影踏み望の月
里山吹きし爽やかな風
夏 守口 薫
- エ 明日を信じて写経三昧
肩すくめマスクマフラー犬の後
寒波押し寄せ月の冴えたる
桜島人気スポーツ西郷どん
インスタ映えのVサインして
孫の笑み豪華弁当花の下
水上バスのくぐる初虹
夏 工藤美佐子
夏 米田 隆佳
秋 倉迫 久雄
秋 美 薫
- カ 雑 久 薫
冬 美 薫
冬・月 久 薫
雑 久 薫
春・花 隆 薫
春 美 隆

首 平成三十年六月二三日
於 吉富フォーユー会館

入札結果

【産業建設課】
平成30年度

社会資本総合整備事業
町道小犬丸界木線佐井川橋橋梁補修工事詳細設計業務

契約金額 15,120,000円

中央コンサルタンツ株式会社 福岡支店

固定資産評価審査委員会委員が選任されました

任期満了に伴う吉富町固定資産評価審査委員会委員の選任について、友田博文さん(幸子古)が町議会の同意を得て、再選任されました。任期は平成30年6月21日から平成33年6月20日までの3年間です。



固定資産評価審査委員会委員に再選任された▶
友田博文さん

平成30年度 吉富町政治倫理審査会意見書が提出されました。

去る7月9日に吉富町政治倫理条例に基づき提出された町長、教育長及び町議員の資産報告書(本人、配偶者、扶養親族及び同居の親族の報告書)の内容を審査した吉富町政治倫理審査会の 高原 淳 会長、守口 えみ子 副会長、高尾 節子 委員の3名から今富町長に意見書が提出されました。

この意見書及び審査等報告書は、それぞれの任期満了の日まで閲覧ができます。



▲左から高尾委員、守口副会長、高原会長

男女共同参画週間 街頭啓発活動を行いました

6月23日から29日の男女共同参画週間期間中、町内に啓発ののぼり旗を設置するとともに、6月24日(日)には町内の食料用品店の店舗前で、吉富町男女共同参画審議会委員による街頭啓発活動を行いました。

当日は、お買物に来られた方に「男女が互いを尊重し、ともに活躍する男女共同参画社会の実現を目指しましょう」と呼びかけ、ポケットティッシュを配布しました。



第17回 吉富町子ども会 玉入れ大会

吉富町子ども会では、6月24日(日)に第17回吉富町子ども会玉入れ大会を開催しました。4地区から子ども10チーム60名、おとな4チーム26名が参加し、とても盛り上がりました。

結果は次のとおりです。

	高学年の部	低学年の部	おとなの部
優勝	幸子上	喜連島低学年A	喜連島男組
準優勝	喜連島高学年A	広津上B	喜連島女組
第三位	小犬丸下A	小犬丸下C	幸子上



▲高学年優勝 幸子上



▲低学年優勝 喜連島低学年A

平成30年度 築上郡体育協会 「第57回築上郡民体育大会」

7月1日(日)に第57回築上郡民体育大会(築上郡体育協会主催)が開催されました。

吉富町は「バドミントン競技」の会場となり、そのほか築上町にて「卓球競技」と「ソフトテニス競技」が開催され、吉富町からは3競技に計24名の選手が出場しました。

主な大会結果は次のとおりです。



▲優勝したバドミントン競技の皆さん

- 〔バドミントン競技〕 ● 壮年男子の部…優勝 ● 壮年女子の部…優勝 ● 一般男子の部…優勝
〔卓球競技〕 ● 一般の部…第3位(吉富Aチーム)

「第17回吉富町寿会連合会囲碁大会」を開催しました!

6月15日(金)に、「よしみ憩いのやかた」にて吉富町寿会連合会(会長:太田東機)主催による「第17回吉富町寿会連合会囲碁大会」が開催されました。

大会には、寿会員の囲碁愛好者が出場し、A級とB級に分かれて“待ったなし”の真剣勝負を繰り広げながらも、親睦交流を深めました。

大会結果は次のとおりです。

- [A級] ● 優勝…若山 邦宏さん ● 優勝…荒井 正廣さん
● 準優勝…佐藤 素直さん ● 準優勝…奥家 謙一さん
● 第3位…嶋崎 雅男さん ● 第3位…中野 市夫さん



HAPPY BIRTHDAY

1歳のお誕生日おめでとう!



村上 鯉太郎ちゃん 男



飯垣 心珠ちゃん 女



大下 翔耀ちゃん 男

地域おこし協力隊 カクテンゴウの



吉富城遊記 Vol.3

※タイトルは、中国出身の郭さんにちなんで中国語にしました。“城”は「市、町」、”遊記”は「旅行記、紀行」を意味します。

4月から吉富町地域おこし協力隊員として着任した郭天蛟さんの活動の様子をお伝えする連載です。

外国人で吉富町初心者の郭さんならではの「独自性」と「意外性」をテーマに、毎月楽しい話題をお届けします。

梅雨の中休みの風景



6月～7月は、アジサイが満開になる時期です。

先日、八幡古表神社で満開の色とりどりのアジサイを見ました。この花は私が中国に住んでいるときには全く目にしませんでした。

多分、私の故郷が中国北部だからかもしれません。アジサイの花をよく見ると、たくさんの小さい花が集まって、ボールのようで、とても綺麗です。興味をもったので、よく調べてみると、土壌の酸性度や開花の時間の変化とともに、花の色も変化することが分かりました。綺麗だけではなく、本当に不思議な花だと思います。

この時期は蓮の花が咲く時期でもあります。先日、宝賀池へ行き、たくさんの蓮を発見しました。花はまだ咲いていませんでしたが、傘のような葉で池が緑一面になっていまし

た。「蓮の海洋」のような宝賀池は涼を感じる穴場スポットだと思います。

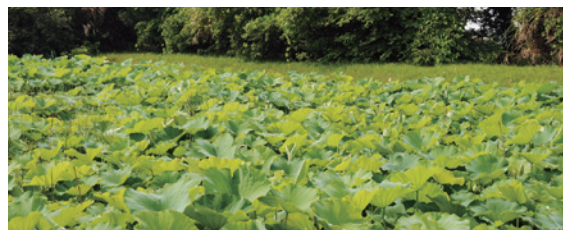

手作りの七夕飾り

7月7日は七夕祭りです。日本の七夕祭りはどのような風習なのかということ私は全く知りませんでした。

先日、吉富町子育て支援センターや老人福祉センターへ行った時に、利用者さん手作りの七夕飾りを見ました。笹の葉の上に色紙の折り物や願望を書いた短冊が飾られていました。完成した七夕飾りは本当に綺麗だと思いました。老人福祉センターで行われていた七夕飾り作りは、認知症を予防するために、町内の高齢者や認知症の方や家族が集まって行われている行事の一つです。吉富町は、高齢者の健康や教養などに役立つ取り組みが盛んに実施されています。訪れても、住んでも、楽しく温かい町だと思います。



日々の活動は吉富町Facebook (来ちゃらん?よしとみ) でも発信中!

吉富町ホームページ



吉富町公式twitter



吉富町facebook



吉富町facebook (来ちゃらん?よしとみ)



URL:http://www.town.yoshitomi.lg.jp/ E-mail:info@town.yoshitomi.lg.jp

