

## 受け継がれる伝統 「細男舞・神相撲」



祓式



神相撲



遠見番所跡にお囃子をしながら移動

8月6日、八幡古表神社にて「細男舞・神相撲」が行われ、4年に一度の貴重な歴史的な神事を一目見ようと、町内外から訪れた多数の参拝客で境内が埋め尽くされました。また、同日午前中に行われた「放生会」（仲秋祭）では、山国川河口付近（遠見番所跡）にて“にな貝”や餅を海にまき、船上では細男舞・神相撲の一部が奉納されました。



船上での神相撲

### 主な内容

- 2 美輪明宏さんの講演会を開催します！
- 2～3 「吉を呼び富を生む町商品券」プレミアム商品券の発売について
- 3 平成28年度吉富町防災講演会
- 8 平成28年度臨時福祉給付金及び障害・遺族年金受給者向け給付金のお知らせ
- 20 ふるさと吉富町



### 人の動き

[平成28年7月31日現在]

●町の人口 …… 6,851人  
前月比(-10)

●男性 …… 3,253人  
前月比(-6)

●女性 …… 3,598人  
前月比(-4)

●世帯数 …… 2,926世帯  
前月比(-2)

# 美輪明宏さんの 講演会を 開催します！

歌手・俳優・演出家など様々なジャンルで幅広く活躍されている美輪明宏さんを講師に迎えて、『生きやすい生き方』と題して講演会を行います。

美輪さんのすばらしい講演をぜひ！お聞きください。

入場券は、9月20日（火）から吉富フォーユー会館で発売します。

みなさんのご来場をお待ちしています。



(撮影・御堂義乗)

■日時 **10月25日（火）** 開場／午後6時30分  
開演／午後7時

■会場 **吉富フォーユー会館 大ホール**

【入場券】 1枚 1,000円（全席自由）

【入場券取扱い】 入場券は、平日午前8時30分から午後5時15分まで、吉富フォーユー会館で取扱います。

■問合せ 吉富フォーユー会館 ☎23-5006

## 商品券の発売について

商品券を購入して  
町内加盟店事業所で  
利用すると

**10%お得!!**

⑧購入対象者

平成9年4月1日以前に生まれた方

⑨注意事項

- (1) 商品券の代理購入、転売はご遠慮ください。
- (2) 商品券は、現金との引換はできません。
- (3) 商品券で、他の商品券、公共料金、有価証券、  
たばこの購入、医療機関（調剤薬局を含む）での使用はできません。
- (4) 商品券の盗難、紛失等に対して商工会ではその責を負いません。
- (5) 商品券は、使用有効期限内に使用しなければ無効となります。

●問合せ 吉富町商工会 ☎0979-22-0228

\*本事業は、福岡県・吉富町・吉富町内加盟店事業所の協力で実施しております。

# 平成28年度 吉富町 防災講演会

～災害伝承10年プロジェクト(消防庁事業)～

自主防災力の意義や重要性を知っていただくために、防災講演会を実施します。

災害に備えて私たちができることは何か、一緒に考えてみましょう。

講師の菅野先生は、東日本大震災時に自らも被災され、当時中学校PTA会長として子どもたちの支援に乗り出すも、無力感にさいなまれたそうです。まちの再生のために、よりよい安全安心のまちづくりのために、講師ご自身が経験した苦悩とそこからの学びについてお話いただけるまたとない機会です。ぜひお誘いあわせの上ご来場ください！



講師 仙台市地域防災リーダー(SBL)  
菅野 澄枝 先生

【講師プロフィール】

仙台市地域防災リーダー(SBL)  
岩切・女性たちの防災宣言をつくる会代表  
保護司、洞口防犯協会女性部長  
仙台市男女共同参画推進審議会審議員

演題

東日本大震災からの私たちのまちづくり  
～SBLは大切な人を守るために～

日時

9月13日(火) 開場/午後6時30分  
開演/午後7時

場所

吉富フォーユー会館 大ホール

入場無料  
(申込不要)

来場者に  
プレゼント

お湯を注ぐだけで食べられる! 保存食のアルファ米  
(1食パック試食用)

問合せ

総務課 ☎24-1122



## 「吉を呼び富を生む町商品券」 プレミアム

プレミアム商品券の販売について、下記のとおり詳細をお知らせします。皆様、ふるってご利用ください。

- ①1冊の構成 額面1,000円券×11枚を1万円で購入 (1,000円お得)
- ②発行冊数 2,000セット販売
- ③販売場所 (1) 10月2日(日) 10:00~16:00 吉富フォーユー会館 ホワイエ  
(2) 10月3日(月)以降 9:00~16:00 吉富町商工会館  
※土・日・祝日は閉所
- ④販売期間 10月2日(日)~31日(月) ※なくなり次第終了
- ⑤商品券使用期間 平成28年10月2日(日)~平成29年1月15日(日)まで利用できます。
- ⑥加盟店について 商品券加盟店については、吉富町商工会ホームページをご覧ください。
- ⑦購入限度額 来場者1名につき最高10セット ※購入時に、本人確認書類(注)の提示をお願いします。  
(注) 本人確認書類…運転免許証・各種保険証・キャッシュカード・クレジットカード  
病院の診察券等、本人の氏名が記入されているもの

## 平成28年度 吉富町政治倫理審査会 意見書が提出されました



吉富町政治倫理審査会  
は、吉富町政治倫理条例

に基づき提出された町  
長、教育長及び町議員の  
資産報告書（本人、配偶  
者、扶養親族及び同居の  
親族の報告書）の内容を  
審査し、8月1日に高原  
淳会長が今富町長に意見  
書を提出しました。  
この意見書及び審査等  
報告書は、それぞれの任  
期満了の日まで閲覧がで  
きます。

## 熊本地震の被災地に お見舞金を 送金しました

平成28年7月11日、本  
年4月の熊本地震による  
被災地に対して、吉富町  
が150万円のお見舞金  
を送金しました。このお  
見舞金は、熊本県町村会  
が取りまとめ、熊本県

内の町村に配布されま  
す。  
被災された皆様の1日  
も早い復興を心からお祈  
り申し上げます。

## 税務課だより

### ✓ 9月は国民健康保険税の納期です

9月は、国民健康保険税第3期分の納期です。  
町税は納期限内に納めましょう。納期限を過ぎると、延滞金も生じてきますので、ご注意ください。

#### 《口座振替を利用しませんか?》

吉富町では、町の公金（税金や使用料など）のお支払いに、口座振替を推進しています。口座振替は、納めに行く手間が省け、納め忘れの心配もなく、大変便利です。  
ぜひご利用ください。

### ✓ 家屋を滅失、取り壊した場合は届出を

平成28年1月から家屋（住宅、納屋、倉庫等）を滅失、取り壊した場合は、役場税務課に「家屋滅失届」を提出してください。

滅失届を提出されなかった場合は、固定資産課税台帳に残ったままになり、そのまま課税されることがありますので、必ず届出をしてください。

詳細につきましては、役場税務課固定資産税係までお尋ねください。

## 住民課だより

Information

### 祝日も可燃ごみを回収します!

9月19日(祝)	月曜日	可燃ごみ収集日
9月22日(祝)	木曜日	

生ごみの腐敗対策として収集日が祝日でも燃えるごみの回収を行います。  
清掃センターでは通常通りのごみの受入れをいたしますので、一般の方の直接搬入も受け入れ可能です。

- ◆受入れ時間 午前8時30分～午後4時30分
- ◆清掃センター ☎82-2192



## 10月1日は 浄化槽の日です



※浄化槽をお持ちの皆さんへ

浄化槽は、微生物の働きで汚水を処理しており、適正な管理によって浄化槽の機能が維持されます。法定検査は必ず受け、補助金受給の有無にかかわらず保守点検や清掃は、専門業者と契約を結び、正しい維持管理に努めましょう。



## 環境美化の日

福岡県では、ごみの散乱防止について県民の関心と理解を深めるため「環境美化の日」を設定し(9月25日)県内各所で清掃活動を行います。

私たちが暮らす吉富町をきれいにするために、町民一人ひとりがごみを散らかさないという意識を持つことや、自宅周辺のポイ捨てされたごみを拾うなど、私たちが出来る範囲で環境美化に努めてみませんか。

町内では、散歩時にごみ拾い活動を行っている方や、ポイ捨てされた吸殻を丁寧に拾っている方の姿を見かけます。いつもありがとうございます。

多くのみなさんが行動することで、もっとこの町はきれいになります。みなさんのご協力をお願いします。

## 毎月第二土曜日は 「吉富クリーン作戦」 の日です!

### 9月10日(土)が実施日です



## 動物愛護週間 (9月20日～26日)です

動物の愛護及び管理に関する法律では、9月20日から26日を動物愛護週間と定めています。これは、広く国民の間に動物の愛護と適正な飼養について理解と関心を深めるよう設けられたものです。

この機会に、私たちが飼っている動物、身近にいる動物について、もう一度考えてみましょう。

★飼い主は種類に応じた飼い方や習性など、動物について正しい知識を持つとともに、私たちの周辺には、動物が苦手な方もいるので、周りの方や環境にも気を配りましょう。

★繁殖を望まない場合は、不妊去勢手術などの繁殖制限をしましょう。

★動物は愛情と責任を持って最期まで適正に飼いましょう。どうしても飼い続けることが出来ない場合には、新しい飼い主を探るか、最寄りの保健所に相談するなどしましょう。

※犬を飼っている方は、必ず登録を行い鑑札を愛犬の首輪に取り付けてあげてください。吉富町でも迷子になった犬を保護することがありますが、鑑札や注射済票が付いていないために飼い主に連絡が出来ず、やむなく殺処分となる犬がいます。

※猫を飼っている方は、できるだけ室内で飼いましょう。放し飼いをしていると、近所の庭や花壇、畑でフンやおしっこをしたり、飼い主の知らない間に迷惑をかけていることがあります。

人と動物が心地よく暮らせる社会環境について考えてみませんか。



## 豊前法律相談センター 無料法律相談のお知らせ

- 相談時間 火・木・金曜日 午後2時～4時30分(祝日は除く)
- 場 所 豊前法律相談センター(豊前商工会議所2階 豊前市民会館前)
- 相談内容 土地、離婚、相続などあらゆる法律問題
- 相談料 吉富町に住所を有する方は、一年度に1回30分のみ無料となります(交通事故、多重債務相談は年間通じて無料です。)
- 手続き ①役場住民課で相談紹介状(チケット)の交付を受ける。  
②法律相談センターに予約をする。 ☎82-5272  
③相談紹介状(チケット)を持参して、法律相談センターで相談を受ける。
- 相談期間 平成29年3月31日まで行っています。



## 国民年金任意加入制度をご存知ですか？

老齢基礎年金（65歳から受けられる年金）は、20歳から60歳になるまでの40年間保険料を納めなければ、満額の年金を受け取ることができません。

国民年金保険料の納め忘れなどにより、保険料の納付済期間が40年間に満たない場合は、60歳から65歳になるまでの間に国民年金に任意加入して保険料を納めることにより、満額に近づけることができます。

なお、老齢基礎年金を受けるためには保険料の納付済期間や保険料の免除期間等が原則として25年以上必要となりますが、この要件を満たしていない場合は、70歳になるまで任意加入をすることができます（ただし、昭和40年4月1日以前に生まれた方に限られます。）。

また、海外に在住する日本国籍を持つ方も、国民年金に任意加入することができます。詳しくは、住民課、または年金事務所にお問い合わせください。

小倉南年金事務所 ☎093-471-8873



## 年金の請求・相談は「街角の年金相談センター中津」で

吉富町の方も、年金についての請求・相談は「街角の年金相談センター中津」でできますのでご利用ください。なお、ご利用の際は、事前に電話での予約をお願いします。

- 場 所 中津市役所 別棟2階
- 時 間 午前8時30分～午後5時15分（土、日、祝日、年末年始を除く）
- 業務内容 厚生年金保険・国民年金の年金請求手続き相談、各種届の受付等
- 予約専用電話番号 ☎64-7990



## 上下水道課だより



### ～水回り（排水設備）を上手に使うために～

今日は、家庭の水回り（排水設備）を上手に使う方法をQ&A形式で説明します。

Q: 調理後の油は、どう処理すればいいの？

A: 油は下水道に流さないでください。

油を流すと排水管を詰ませ、最悪の場合は取替などの大規模な工事が必要になります。油は流さずになるべく使い切ってください。使い切れないときは、新聞などを使って吸収させるか、油処理パックで固形化して処理してください。鍋や皿などについた油污は、ふき取ってから洗いましょう。

Q: 節水するのに、トイレのタンクにビンやペットボトルを入れてもいいの？

A: トイレが詰まる原因になります。現在では、節水型のトイレがいろいろあります。

トイレは、汚物を下水道管に運ぶための使用水量が器具ごとに設計されています。安易に水量を減らすと、詰まったりして補修費等が余分にかかる可能性もあるので、ビンやペットボトルを入れるのは避けてください。

現在では、水量を節約した節水型のトイレがいろいろあります。

Q: 熱湯をそのまま流しても大丈夫？

A: 排水設備で使われている管は熱にあまり強くありません。

排水管は硬質塩化ビニル管という管が主に使われています。硬質塩化ビニル管は熱にあまり強くありません。調理等で使用した熱湯は水を流しながら流すか、冷めるまで待つてから流すようにしましょう。

熱湯により管が変形してしまったりずれてしまったりする場合もあるので注意しましょう。

## 創業・起業セミナーを実施します!

吉富町・上毛町・築上町・みやこ町の役場・商工会で構成する「京築創業応援団」では、創業準備～経営にかけて、事業者の方々をサポートする事業を実施しています。今年度、その事業の一環として、【創業・起業セミナー】を下記のとおり開催します。創業準備を始めている方、将来の創業に興味がある方など、お気軽にご参加ください。初心者の方大歓迎!

### ■開催日時と場所、セミナーの内容

回	開催日	時間	内容	場所	住所	申込み切
1	9/16 (金)	18:30 ～ 20:30	お金の学校 (開業資金、会計、資金繰り)	コワーキングスペース ついき@市場	築上郡築上町255-1 (福岡ひびき信金築城支店横)	9/14 (水)
2	10/17 (月)		繁盛店のつくりかた (顧客獲得、販路開拓)	みやこ町商工会	京都府みやこ町豊津1108	10/13 (木)
3	11/16 (水)		人材を人材にかえる (従業員、スタッフの育成)	上毛町役場 2F会議室	築上郡上毛町垂水1321-1	11/14 (月)
4	12/6 (火)		計画書のつくり方、まとめ (創業・経営計画)	吉富町商工会	築上郡吉富町広津424-1	12/2 (金)

### ■講師 齊藤 久美(さいとう くみ)

SA-KU(さあく)コンサルティング 代表。中小企業診断士。

北九州市立大学マネジメント研究科専門職大学院修士。

多分野にわたり活躍中だが、とりわけ中小企業診断士としては個店の経営支援、店舗改善、事業再生などを数多く手掛けている。創業支援については、女性の顧客も多い。

### ■申込み

吉富町商工会に準備している参加申込書にてお申し込みください。応募多数の場合は締め切り前に募集を終了する場合がありますのでご了承ください。

### ■問合せ

吉富町商工会 (TEL 22-0228/FAX 23-4741)

## 秋の農作業安全推進運動

9~10月

収穫の秋。コンバイン作業は安全第一で!

■問合せ 産業建設課

① 畦越えはできるだけ避けるか、垂直に徐行。必要に応じて歩み板を使用

② わら詰り除去時や点検整備・清掃作業時は必ずエンジンを停止

③ 運転席からの死角に注意

※気持ちにゆとりを持って作業しましょう。

※まだまだ暑い時期なので水分補給をし、熱中症に注意しましょう。

## 上下水道課だより

問 上下水道課 ☎24-4074

Q: 浴室や洗面所にたまった髪の毛はそのまま流してもいいの?

A: たまった髪の毛はこまめに取り除きましょう。

髪の毛をそのまま排水管に流すと詰まりの原因になります。

また、腕トラップ(写真1)の「腕」(写真2)の部分を取り外している人がいますが、

「腕」を外してしまうとトラップが正常に機能しなくなり、悪臭や詰まりの原因にもなりますので、取り外さないようにしましょう。



(写真1)



(写真2)

Q: その他、下水道や排水設備を長持ちさせるためには、どうしたらいいの?

A: 正しい使い方や定期的な点検・清掃が重要です。

排水設備を長持ちさせるには他に以下の注意点があります。

- ・ 台所には野菜くずや残飯等、詰まりの原因となるような物は流さない。
- ・ 水洗トイレにはトイレットペーパー以外の紙やタバコの吸い殻、異物等を流さない。

定期的な点検や清掃は自ら行うこともできますし、その積み重ねが大きな故障を防ぐ有効な手段にもなりますので、排水設備を長持ちさせるためにも自己管理に努めましょう。

い。  
・ 洗濯には無リン洗剤を使うように心がける。

## 指定給水装置工事事業者追加指定のお知らせ

「吉富町指定給水装置工事事業者」の追加指定がありましたのでお知らせします。

指定店の名称	営業所の所在地・電話番号	指定年月日
アクア・ライブ	中津市大字下宮永608-4 ☎0979-53-7650	平成28年7月21日
株式会社 イースマイル九州支店	福岡市南区折立町6-7 ☎092-588-5001	平成28年7月14日

## 平成28年度臨時福祉給付金及び障害・遺族年金受給者向け給付金のお知らせ

### 《臨時福祉給付金》

**支給対象者** 平成28年度分町民税(均等割)が課税されていない方

[ただし、ご自身を扶養している方が課税されている場合、生活保護制度の受給者となっている場合などは対象外です。]

**支給額** 対象者1人につき **3千円**

※「高齢者向け給付金」、「障害・遺族年金受給者向け給付金」の支給対象者も受給できます。

### 《障害・遺族年金受給者向け給付金》

**支給対象者** 対象者は、次のどちらの要件も満たす方です。

- ①平成28年度臨時福祉給付金の支給対象者である方
  - ②平成28年5月分の障害基礎年金、遺族基礎年金を受給されている方
- ※今年度高齢者向け給付金(年金生活者等支援臨時福祉給付金)を受給された方は対象外となります。

**支給額** 対象者1人につき **3万円**

#### 申請手続

9月下旬に支給対象者と思われる方に、申請用紙等を送付しますので、送付された方は、健康福祉課で手続をしてください。

※申請先は、基準日(平成28年1月1日)において、住民登録がされている市町村となります。

**問合せ** 健康福祉課 ☎24-1123



## 平成28年度4回県営住宅入居者募集

### ■募集住宅

県内に所在する県営住宅(募集対象団地、募集戸数等詳細については募集案内書をご覧ください。)

### ■募集案内書配布期間及び申込受付期間

9月29日(木)～10月7日(金)(申込み手数料は不要)

### ■募集案内書配布場所

県住宅供給公社県営住宅管理部管理課、公社管理事務所(福岡・北九州・筑後・筑豊)、公社管理事務所出張所(行橋・大牟田・直方・田川)、県営住宅課、各地区県民情報コーナー(北九州・筑後・筑豊・京築)、県内の各市(区)役所及び町村役場ほか

### ●問合せ

県住宅供給公社県営住宅管理部管理課  
☎092-781-8029 FAX092-722-1181

## 福岡県障害者雇用促進大会

障害者雇用優良事業所などへの表彰のほか、障害者雇用に積極的に取り組む企業による基調講演もあります。

■日時 10月11日(火)午後2時～3時半

■場所 福岡県庁3階講堂(福岡市博多区東公園7-7)

■定員 200人

■参加費 無料

■申込みの要否 要 ※先着順(受付中)

●問合せ 福岡県新雇用開発課障害者雇用係

☎092-643-3594

## 障害者雇用促進面談会

就職を希望する障害者と企業の人事担当者が直接面談をする場です。

※参加無料 履歴書を持参してください。

### 【北九州地区】

■日時 10月18日(火)正午～午後4時

■場所 西日本総合展示場新館AIMビル3階  
(北九州市小倉北区)

### 【福岡地区】

■日時 9月20日(火)正午～午後4時

■場所 福岡国際会議場(福岡市博多区)

●問合せ 最寄りのハローワークまで

## 「よしとみ談議」参加者大募集!

### 9月のお題 「オススメの暑さ対策は何?」

吉富町ホームページにて月ごとに「お題」を投げかけ、町民の皆さまから意見やアイデアを募集しています。

皆さまからの投稿をお待ちしています。ぜひ、投稿してみませんか?





## ～平成28年10月から吉富町公費医療制度が変わります～

小学生から中学生の入院の自己負担額が無料になります  
(ひとり親医療の対象者の方は高校生と保護者の方も無料になります)

平成28年10月から公費医療(乳幼児・重度障害者・ひとり親・子ども)の制度が下記のとおり改正されますので、新しい医療証を9月末までに対象者の方に送付いたします。10月からは新しい医療証を使用してください。なお、古い医療証は破棄していただくか、役場までご返却ください。

制度名	区分	対象者	平成28年9月30日まで	平成28年10月1日から
			自己負担額	自己負担額
子ども医療 (「乳幼児医療」と 「子ども医療」が 統合します。)	通院	0歳～6歳	無料	無料
		小学生～中学生	800円	800円
	入院	0歳～6歳	無料	無料
		小学生～中学生	500円×10日	無料
重度障害者医療	通院	小学生以上	500円	500円
	入院	小学生～中学生	500円(*1)×10日	無料
		高校生以上		500円(*1)×10日
ひとり親医療	通院	小学生～高校生と	800円	800円
	入院	その保護者	500円×7日	無料

\*1:低所得者は300円 ※全制度とも調剤の医療費は今までと変わりなく無料です。

詳しい内容については、健康福祉課までお問い合わせください。

## 豊築地区自立支援協議会からのお知らせ

### 《どういう行為が虐待になるのか知っていますか》

しんたいてきぎやくたい

#### ①身体的虐待

- ・殴る、蹴る、つねる。
- ・食べられない物を無理やり口に入れる。
- ・部屋に閉じ込める。
- ・イスやベッドに縛りつける。

せいいてきぎやくたい

#### ②性的虐待

- ・性交、性的暴力、性的行為を強要する。
- ・性器への接触、裸にする。
- ・わいせつな映像を見せる。

しんりてきぎやくたい

#### ③心理的虐待

- ・怒鳴る、ののしる、侮辱する言葉を浴びせる。
- ・差別的に扱う。
- ・話しかけられても意図的に無視する。

ほうき ほうにん

#### ④放棄・放任(ネグレクト)

- ・入浴をさせない、衣類を取り替えない。
- ・ゴミが散乱している。
- ・食事を与えない。
- ・必要な福祉サービスを受けさせない。
- ・病院に行かせない。

けいざいてきぎやくたい

#### ⑤経済的虐待

- ・障害者本人の同意なしに財産や預貯金を処分・運用する。
- ・日常生活に必要な金銭を障害者本人に渡さない。
- ・決められた賃金を支払わない。

虐待を受けたと思われる障害者を発見した方は相談窓口に通報してください。

#### ■相談窓口

吉富町 健康福祉課 ☎0979-24-1123  
豊前市 福祉課 ☎0979-82-1111  
上毛町 長寿福祉課 ☎0979-72-3111  
築上町 福祉課 ☎0930-56-0300

## 平成28年度 古表神社奉納子ども相撲大会結果

8月7日(日)に古表神社において古表神社奉納子ども相撲大会が開催されました。

各地区の子どもたちが参加して熱戦が繰り広げられました。

結果は次のとおりです。

	優勝	準優勝	3位
団体	小犬丸上	喜連島	小犬丸下
1年生	守口 泰惇	末元 兼太	花畑 朝飛
2年生	梅津 遼永	山本 大珠	仲宗根 秀虎
3年生	猪ノ元 雅哉	末元 隼太	田中 悠輝
4年生	堀田 憲利	川嶋 晴怜	—
5年生	猪ノ元 悠人	栗田 旬	花畑 尚央弥
6年生	池之上 裕人	塩塚 幸生人	田井中 柊哉
豊国杯	猪ノ元 悠人	池之上 裕人	栗田 旬

# BOOK

## 図書室からのお知らせ

図書室は  
フォーユー会館  
2階にあります。



# 月間ランキング 7月分

### 一般書

1位	夜を乗り越える	又吉 直樹
2位	陸王	池井戸 潤
3位	珍獣ママの絶品スボラごはん。	後藤 麻衣子
4位	きみの隣りで	益田 ミリ
5位	燻製ライフ	
6位	知れば恐ろしい日本人の風習	千葉 公慈
7位	田中角栄100の言葉	
8位	眩	朝井 まかて
9位	良いかげんごはん	たかぎ なおこ
10位	竜と流木	篠田 節子

### 児童書

1位	真田十勇士 1	小前 亮
2位	真田十勇士 2	小前 亮
3位	なぜ?どうして?算数のお話	
4位	ありいぬうさぎ	サイラス・ハイスミス
5位	真田十勇士 3	小前 亮
6位	うどん対ラーメン	田中 六大
7位	みどくとあかくん	サトシン
8位	ぼくだってトカゲ	内田 麟太郎
9位	みずたまり	殿内 真帆
10位	このあとどうしちゃおう	ヨシタケ シンスケ

### 新着図書のお知らせ

- 一般書
  - 『とと姉ちゃん Part2』
  - 『アンマーとぼくら』 有川 浩
  - 『コンビニ人間』 村田 沙耶香
  - 『強父論』 阿川 佐和子
  - 『DIYで軽トラを10倍楽しむ本』
  - 『強く、深く。』 吉田 沙保里
  - 『ごめんじゃすまない!自転車の事故』 他
- 児童書
  - 『さかなクンの一魚一会』 さかなクン
  - 『どうなっているの?だんめん図鑑』
  - 『ほねほねザウルス 16』 他

### 今月のピックアップ

#### 『今ごはん、昔ごはん』

著/松井 今朝子 出版/ポプラ社

江戸時代にもポップコーンがあった!?  
京都・祇園の日本料理屋生まれの時代小説作家が、京都と東京、古今東西の味や料理法の違い、四季折々の食の愉しみを、クールかつ温かいまなざしでユーモラスにつづったエッセイ集。



## Event News

### フォーユー会館催し物ご案内



- 9/4** 希望…カラオケ愛好会歌まつり
  - 開場/9:00 開演/9:20 ●入場料/無料
  - 問合せ/矢頭 順子 ☎090-6898-7210
- 9/11** カラオケ寿会 秋の発表会
  - 開場/9:00 開演/10:00 ●入場料/無料
  - 問合せ/稲尾 公規 ☎090-3668-3957
- 9/18** よつ葉会第9回カラオケ発表会
  - 開場/9:30 開演/10:00 ●入場料/無料
  - 問合せ/久保田 みつ子 ☎090-6292-7162

## 絵本の読み聞かせ『おはなし会』

町内在住の未就学児を対象に絵本の読み聞かせを行います。

紙芝居や手遊び歌などをおりませながらの楽しい時間を親子で一緒にお過ごしください。

参加費は無料です。

- 日 時 9月21日(水) 午前10時30分から(30分程度)
- 場 所 吉富町子育て支援センター
- 内 容 まだかな まだかな、ぴよぴよ、ちびすけ どっこい など



まいぞうぶん かざい

## 埋蔵文化財の保護について(お願い)

教育委員会では、埋蔵文化財の保護に努めています。

埋蔵文化財は地中に埋まっている遺跡や土器などの文化財です。埋蔵文化財が確認された土地や埋蔵文化財があると考えられる土地は「包蔵地」と呼ばれ、包蔵地で工事を行う場合は、事前に届け出ることが法律で義務付けられています。

住宅の新築・改築・建替えやその他各種工事を行う際は、工事予定地が包蔵地に該当していないか、必ず事前に教育委員会へお問い合わせください。

開発業者はもちろんのこと、工事を発注する住民の皆さまにも、埋蔵文化財の保護にご理解とご協力をお願いいたします。

●問合せ 教育委員会

## 地域の方が集う会(いこい会)を開催しました

7月26日(火)に、漁村センターで喜連島地区のみなさんが集う会(いこい会)を開催しました。

いこい会は、「そこにいけば誰かに会える」という憩う場所です。

集まるみんなが主役・みんなで計画をたてて楽しい場所を作っていきます。

今回は、八幡古表神社 熊谷 房重宮司より放生会(ほうじょうえ)の由来や七夕飾りについて説明を受けました。その後、短冊に願いを書き、笹と七夕飾りを持って帰り家庭で飾ることになりました。

みなさんから、「以前は、乾衣祭の時に七夕を各家庭で飾っていた。」など話ができました。

今後も、地域のみなさんといつでも集う場づくりに取り組んでいきます。



## 9月の物忘れ相談会のお知らせ

認知症はだれもがかかる可能性がある病気です。早期に治療を開始すれば病気の進行を遅らせ症状を軽くすることができますと言われています。

専門の臨床心理士が認知症に関する相談をお受けしますので、お気軽にご相談ください。

- |        |                           |
|--------|---------------------------|
| □日時    | 9月13日(火)<br>午後1時30分~2時30分 |
| □場所    | 吉富あいあいセンター                |
| □臨床心理士 | 喜之道クリニック 臨床心理士            |
| □相談料   | 無料                        |



予約制です。希望される方は前日(12日)までに吉富町地域包括支援センターに申込みをしてください。

## あいあい喫茶を開催しています

触れあい・支えあい・助けあい・和みあい・

とたくさんの **愛** があふれた喫茶(居場所)です。

認知症や認知症の介護のことなど困っていることはありませんか。

同じような悩みを持っている方たちが集まり、情報交換や様々な体験を話す場です。心の疲れを癒しませんか。

家族の方だけでなく、だれでもくつろげる場所です。あいあい喫茶に来てみませんか。

- |      |                                 |
|------|---------------------------------|
| □日時  | 9月14日(水)、28日(水)<br>午前10時から1時間程度 |
| □場所  | 老人福祉センター 一階サロン室                 |
| □対象者 | 認知症の当事者や家族の方など                  |

## あいあいセンターだより

問 あいあいセンター ☎23-9900

## もぐもぐ(中期)離乳食教室のお知らせ

離乳食を始めた赤ちゃんの保護者の方を対象にもぐもぐ(中期)離乳食教室を開催します。離乳食をなかなか食べてくれない、どうすすめたらよいかわからないなどお悩みの方は、ぜひご参加ください。

- |          |  |
|----------|--|
| ■対象者     | おおむね7~8か月児と保護者   |
| ■日時      | 9月27日(火) 午前10時30分~12時<br>(体重測定を希望する方は、午前10時10分までにおいでください。) |
| ■場所      | 吉富あいあいセンター   |
| ■内容      | 中期以降の離乳食の作り方(固さや大きさ)やすすめ方・試食                               |
| ■持ってくるもの | 赤ちゃんの飲み物・赤ちゃんの食事エプロン                                       |
| ■参加料     | 無料   |
| ■定員      | 10組(定員になり次第締め切ります。)  |
| ■申込み期限   | 9月16日(金)まで   |

※月齢に関係なく離乳食のご相談がある時は、いつでもご連絡ください。



## ベビーダンスのお知らせ

9月29日の赤ちゃん広場では、ベビーダンスを開催します。赤ちゃんを抱っこしたまま音楽に合わせてダンスをします。親子でリフレッシュしましょう。

- 対象者 1ヶ月健診で異常がなく、首がすわった生後3ヶ月～抱っこできるまでのお子さん  
(抱っこで受講します。)
- 日 時 9月29日(木) 午前10時30分～12時  
(体重測定を希望する方は、午前10時10分までにおいでください。)
- 場 所 吉富あいうセンター
- 講 師 一般社団法人日本ベビーダンス協会 インストラクター 高野亜矢子 氏
- 持ってくるもの 使い慣れた抱っこ紐かスリング、体温計、筆記用具、お母さんとお子さんの飲み物、  
着替え、タオル
- 参加料 無料
- 定 員 10組(定員になり次第締め切ります。)
- 申込み期限 9月21日(水)まで

### <注意>

- ・カメラ・ビデオ撮影は禁止です。
- ・参加できない方：首のすわっていない児。生後3ヶ月未満の児。発熱している(平熱よりも1度高く、37.5度以上は不可)児。妊婦。

## パパママ学級のお知らせ

妊婦さんとその家族を対象にパパママ学級を開催いたします。  
妊娠中を健やかに過ごし、安心して赤ちゃんを迎え育てるために参加してみませんか？  
妊婦さんだけの参加も大歓迎です。託児が必要な方はご相談ください。

- 対象者 妊婦さんとその家族
- 日 時 10月2日(日) 午前10時～12時
- 場 所 吉富あいうセンター
- 内 容 妊婦の健康管理、マタニティライフを健やかに過ごすポイント、  
沐浴体験(希望者)、妊婦体験(希望者)等
- 持ってくるもの 母子健康手帳
- 参加料 無料
- 定 員 5組(定員になり次第締め切ります。)
- 申込み期限 9月23日(金)まで



### <前回の様子>

わきあいうとした楽しい時間を過ごしました。

- ◆妊娠中の食事や出産後の健診・訪問など聞いてよかったです。(ママ)
- ◆交流ができて楽しかったです。(ママ)



- ◆沐浴体験を初めて行い、赤ちゃん(沐浴人形)が重たくて汗がでました。(パパ)



- ◆妊婦体験をして重さを実感、腰に負担がきます。奥さんの大変さがわかりました。(パパ)

## 乳がんエコー検診のお知らせ

乳がんの患者数は年々増加傾向にあり、日本人女性がかかるがんのトップを占めています。世代別では30代後半から急増し、50代に最も多いがんです。吉富町では、今年から30代の希望者の方に乳腺エコー検診を下記の内容で実施します。この機会にぜひ検診を受けましょう。

- 対象者 30代女性  
(昭和52年4月1日～昭和62年3月31日生まれの方)
- 日 時 11月5日(土) 午前9時～午後3時  
※予約制
- 場 所 吉富あいあいセンター
- 内 容 乳腺エコー(超音波)検査・問診
- 自己負担金 500円  
※ただし市町村民税非課税世帯、生活保護世帯の方は無料です。
- 定 員 75人
- 申込み 電話で吉富あいあいセンターに申し込んでください。  
9月7日(水)午前9時から電話受け付けを開始し、定員になり次第締め切ります。

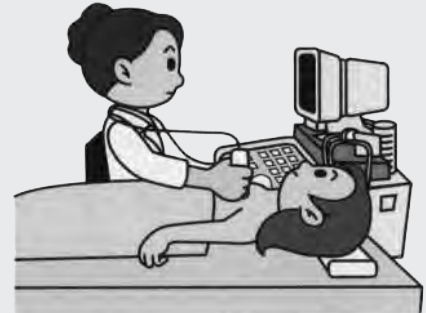

※申込み多数の場合は、別日程または、受診できない場合がありますのでご了承ください。

平成28年度 健康増進普及月間 統一標語

**1に運動 2に食事 しっかり禁煙 最後にクスリ**  
**～健康寿命の延伸～**

9月は、健康増進普及月間です。

社会生活環境の急激な変化等に伴って、糖尿病、がん、心臓病、脳卒中等に代表される生活習慣病の増加等が大きな問題となっています。

みなさん一人ひとりが生活習慣病の特性や運動・食事・禁煙など生活習慣改善の重要性について理解を深め、健康づくりに取り組みましょう。

## 9月 今月の健康案内

5日(月)	健康相談	10:00～12:00 あいあいセンター	26日(月)	健康相談	10:00～12:00 あいあいセンター
8日(木)	赤ちゃん広場	10:00～12:00 あいあいセンター	27日(火)	離乳食教室(中期)	10:30～12:00 あいあいセンター
12日(月)	健康相談	10:00～12:00 あいあいセンター	28日(水)	乳児健診	13:30～14:15 あいあいセンター
13日(火)	5歳児健診	13:30～14:00 あいあいセンター	29日(木)	赤ちゃん広場	10:00～12:00 あいあいセンター
15日(木)	こころのリハビリ教室 『ひだまり』	10:00～12:00 あいあいセンター	30日(金)	栄養相談【要予約】	10:00～12:00 あいあいセンター

今月の健康標語 **早寝、早起きをして朝食をしっかりと食べよう**

吉富小学校 椎葉 菜々美

**栄養  
ひとくち  
メモ**

**あごを大きく育ててよい歯並びに!  
～あごを育てる食事とは?～**



最近、歯並びが悪い子どもが増えています。その原因のひとつがあごの骨の未発達です。永久歯は乳歯よりも大きいので、きれいな歯並びを目指すには、乳歯よりも広いあごのスペースが必要です。そのあごを育てるのが毎日の食事です！厚生労働省も、食べ物を口に入れたら30回以上噛むことを目標にした「噛ミング30(かみんぐさんまる)」を提唱しています。下記のポイントを日頃から心がけ、「よく噛む」ことが自然とできるように工夫しましょう。

**歯並びが悪いと・・・**

- むし歯や歯周病になりやすい
- 細かく食物を噛み砕けてないまま飲みこむので胃腸に負担をかける
- うまく発音ができないなど

日常生活に悪影響を及ぼします!

**噛みごたえを増やす4つのポイント**

**加熱時間**

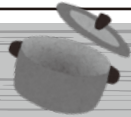

野菜やイモは加熱時間が長いほど柔らかくなります。一方、肉や魚は加熱によってたんぱく質が固まるので硬くなります。食品が硬いほど噛む力が必要になるため噛む回数を増やすことができます。

**切り方**



食材を包丁で切ることは、歯で細かくする仕事を口の外で行うことと同じです。そのため、大きく切るほど噛む回数は多くなります。煮物や炒め物などに使用する食材を大きめに切ることで噛む回数を増やすことができます。

**水分**



水分は唾液の代わりをするので、煮物やあんかけは飲みこみやすく噛む回数が減ります。一方、焼き物などは水分が少ないので噛む回数が多くなります。煮る、焼く、和えるなど色々な調理方法を組み合わせましょう。また、お茶などを飲みながら流し食べをすると、丸呑みしてしまうのできちんと食べ物を飲みこんでから水分をとるようにしましょう。

**噛む回数の比較**



いちよう切り



乱切り

**食品**

よく噛むためには、硬い食べ物を食べるということではなく、「何度も噛む必要のある(噛みごたえのある)食品」を食べることが大切です。食べ物をよく噛むと、歯のまわりの歯根膜を通して噛んだ力が頭蓋骨全体に伝わります。骨が圧迫されたり、引っ張られたりする刺激で骨をつくる細胞が増え、あごの骨が大きく立派に育ちます。ただし、いくら噛むことが必要といっても年齢によって食べにくい食品もありますので調理方法を工夫する必要があります。お子さんに合わせながら進めましょう。また、大人と一緒に食べてお手本になることも必要です。

**噛みごたえ早見表**

数字が大きいほど噛みごたえも大きい食品です。数字の小さい食品ばかりだとしっかり噛んで食べる機会が少なくなります。いろいろな食材を取りいれましょう。

1	2	3	4	5	6	7	8	9	10
<span style="margin-left: 10px;">小</span> <span style="margin-left: 100px;">噛みごたえ度</span> <span style="float: right;">大</span>									

参考文献: 日本大学歯学部小児歯科学教室、118研究会、学校食事研究会「食物かみごたえ早見表」抜粋

# お知らせ

## 法の日記念「法務総合相談所」 開設のご案内

- とき 10月4日(火)  
10:00～15:00
- ところ サン・グレートみやこ  
みやこ町勝山黒田86-1  
☎0930-32-5540
- 担当者 弁護士・公証人・人権擁護委員・  
法務局職員

### ■内容

- ・不動産売買、賃貸借、土地境界、金銭貸借、保証、契約不履行、離婚、相続、扶養、雇用、交通事故、差押さえ、競売などの法律問題の相談
  - ・遺言など公正証書等に関する相談
  - ・いじめ、体罰に関するもの、部落差別をはじめとするあらゆる差別の問題、近隣とのトラブル、家庭内のもめごとなどの人権相談
  - ・売買、相続などの不動産登記の相談
  - ・結婚、離婚、養子縁組等の戸籍、地代家賃等の供託などの相談
  - ・外国人に関する相談
  - ・女性問題に関する相談
- その他どのようなことでもお気軽にご相談ください。

※相談は無料、秘密は厳守します。

- 主催 福岡法務局行橋支局・行橋人権擁護委員協議会
- 後援 福岡県公証人会
- 問合せ ☎0930-22-0476  
福岡法務局行橋支局

## 親子のなやみ相談窓口の 開設

- 期間 9月9日(金)～10日(土)
- 相談時間 9:00～16:30
- 相談方法 電話又は面接
- 相談電話番号 ☎0942-39-0535  
(開設期間中の臨時電話)
- 面接相談会場  
久留米市民交流センター  
(久留米市城南町15番地3)  
※面接は事前予約が可能です。(注)
- 相談料 無料  
(電話代、会場までの交通費は自己負担となります。)
- 相談内容  
子育て、非行、いじめ、ひきこもり、就労、経済的な問題など子どもや若者に関する悩みや相談
- 予約・問合せ  
福岡県人づくり・県民生活部私学振興・  
青少年育成局  
青少年育成課 ☎092-643-3388  
福岡県H Pアドレス  
<http://www.pref.fukuoka.lg.jp/contents/nayami-soudan32.html>

### 〈参加する相談機関〉

- ・児童相談所
- ・県精神保健福祉センター
- ・教育事務所(子どもホットライン24)
- ・県社会教育総合センター(親・おや電話)
- ・少年サポートセンター
- ・若者サポートステーション
- ・子ども支援オフィス

(注)事前予約がなくても面接相談は可能ですが、受付状況によってはお待ちをすることがあるため、事前の予約をお勧めします。

## 相談

### 無料調停相談会

#### 【宇佐会場】

- 日時 10月1日(土) 10:00～15:00
- 場所 宇佐市四日市3914番地10  
宇佐市勤労者総合福祉センター  
(さんさん館2階)

#### 【中津会場】

- 日時 10月3日(月) 10:00～15:00
- 場所 中津市豊田町14番地38  
中津文化会館小ホール

#### 【豊後高田会場】

- 日時 10月15日(土) 10:00～15:00
- 場所 トキハイナダストリー

#### ■要領

- (1) 民事紛争  
金銭(多重債務)・貸し金・手形金等の争い、土地・建物についての争い、交通事故による損害賠償等
- (2) 家事紛争  
夫婦等男女問題、親子間の調整、扶養・遺言・相続に関する争い、その他家族間についてのもめごと
- (3) 上記(1)、(2)について調停手続きに関する事項

※事前の申込みは要りません。相談は無料、先着順です。相談事項は秘密厳守いたします。お気軽にお出でください。

- 相談担当者 民事・家事調停委員
- 主催 中津調停協会
- 後援 大分地方・家庭裁判所 中津支部
- 問合せ 大分地方裁判所 中津支部  
庶務課 ☎22-2115

※調停相談に関する問合せである旨、お伝えください。

## 平成28年度 プログラム策定事業・養育費電話相談・出張相談会及び弁護士による無料法律相談会の実施

### ◆ひとり親家庭等の就業支援相談について

町村在住のひとり親家庭のお母さん・お父さん(いずれも児童扶養手当受給者)を対象にハローワークと連携して就業支援事業を実施しています。

事前に相談があった方について、当センタープログラム策定員が、平日は対象者が居住されている役場等に出向き(9:00～17:00)、日曜日は春日市のクローバープラザ(9:00～16:00)で相談を行います。

### ◆養育費の電話相談業務について

ひとり親家庭又は離婚協議中の方等を対象に専門相談員が養育費に関する電話相談を実施しています。(平日9:00～16:00)

### ◆出張相談会について

宗像市役所にて毎月第1水・第3水曜日 10:00～15:00  
(祝日、年末年始を除く)

荊田町役場にて毎月第2水曜日 13:00～15:00  
(祝日、年末年始を除く)

築上町役場にて毎月第4水曜日 13:00～15:00  
(祝日、年末年始を除く)

※ひとり親家庭のお母さん・お父さんを対象に事前予約の方から優先して受付けます。

### ◆弁護士による無料法律相談について

ひとり親家庭又は離婚協議中の方等を対象に弁護士が養育費などの生活上の問題に関して無料法律相談を実施しています。

- 相談日時 10月19日(水) 13:00～15:00
- 場所 福岡県飯塚総合庁舎 別棟会議室  
〒820-0004 飯塚市新立岩8-1
- 備考 相談前日までに予約が必要です。1日4人、相談時間は1人30分で先着順に行います。

相談を希望される方は(平日9:00～17:00)に下記までご連絡ください。

●問合せ 福岡県ひとり親家庭等就業・自立支援センター 飯塚ランチ ☎0948-21-0390

# お知らせ

## 募集

### 「平尾台広谷湿原秋の自然観察会」参加者募集!

平尾台広谷湿原は、北九州国定公園内にある小湿原で草原に囲まれた窪地にあり、ツリフネソウ、キセルアザミなどの湿原特有の植物が自生している福岡県内でも貴重な湿地帯です。

京築保健福祉環境事務所では、同湿原保全の重要性を知っていただくため、今年も自然観察会を開催します。

■日時 10月23日(日)  
10:00~16:00

■集合場所 苅田町役場駐車場  
(苅田町富久町1-19-1)

#### ■行程

9:30~10:00 集合・受付  
10:00~10:30 バス乗車・移動  
10:30~15:20 徒歩(往復約7km)  
(山口分校後→青龍窟→鬼の唐手岩→昼食→広谷湿原→茶ヶ床園地→平尾台自然観察センター)  
15:20~16:00 バス乗車・移動  
(平尾台自然観察センター  
→苅田町役場着)

※荒天時は、平尾台自然観察センターの見学に変更。

■定員 20人

■参加費用 無料

#### ■申込方法

電話又はFAXでお申込みください。  
FAXの場合は、「住所」、「氏名」、「電話番号」をご記入の上、「広谷湿原観察会参加希望」と記載して申込んでください。

■申込締切 10月7日(金)必着  
※定員になり次第締切ります。

#### ■申込み

福岡県京築保健福祉環境事務所  
環境課 地域環境係  
☎0930-23-9050 FAX0930-23-4880

## 講座・教室

### 職業訓練講座の開催 (豊前地区職業訓練協会)

#### 【医療・調剤事務講座】

■訓練期間 10月12日~12月27日  
(原則:月・水・金)  
■場所 豊前地域職業訓練センター  
(豊前市八屋1926番地)  
■対象者 希望者  
■費用 受講料 37,020円  
別途テキスト代必要  
■定員 20名

#### 【アーク溶接特別教育】

■訓練期間 9月23日~25日(金~日)  
■場所 豊前地域職業訓練センター  
(豊前市八屋1926番地)  
■対象者 未資格者  
■費用 受講料 15,420円  
別途テキスト代必要  
■定員 20名  
※その他、小型車両系建設機械(整地等)運転特別教育、職長・安全衛生責任者教育、エクセル基礎講座、デジカメと画像処理講座をそれぞれ開講します。  
※各講座とも定員になり次第締め切ります。

■申込み・問合せ  
豊前地区職業訓練協会 ☎82-1511

### 平成28年度 豊前市外二町清掃施設組合 リサイクル講座受講生募集

■講座名 小物入れ作り  
■開催日 10月14日(金)  
10:00~12:00  
■募集人数 15名  
※準備していただくもの ・はさみ  
■申込期間 9月5日(月)~30日(金)  
■申込み 豊前市外二町清掃センター  
■受付時間 8:30~16:30  
■電話 ☎82-2192

### 全国一斉!法務局休日相談所 (福岡法務局)開設のお知らせ

福岡法務局では、以下のとおり休日相談所(予約制)を開設しますので、近隣市町村の住民の皆様もお気軽に電話でご予約ください。

■日時 10月2日(日)10:00~15:00

■開設場所  
【北九州会場】小倉興産KMMビル4階  
(北九州市小倉北区)

■予約・問合せ 福岡法務局北九州支局  
☎093-561-3542

■予約期間 9月5日(月)~30日(金)  
平日 9:00~17:00

#### ■相談内容

相続など土地・建物の登記、境界トラブル、成年後見、戸籍、国籍、供託及び人権など  
※相談は無料、法務局職員、司法書士、土地家屋調査士、公証人及び人権擁護委員がお受けします。

### 全国一斉「高齢者・障がい者の 人権あんしん相談」強化週間

生活上の心配ごと、家庭内や近隣のトラブル、嫌がらせや虐待など、悩みや困りごとがある方は、どんなことでも構いませんので、ひとりで悩まずにお電話ください。

人権擁護委員と法務局職員が、無料で相談に応じます。秘密は固く守られます。

#### ■日時

9月5日(月)から11日(日)までの7日間  
9月5日(月)から9日(金)は、  
8:00~19:00まで  
9月10日(土)及び11日(日)は  
10:00~17:00まで

#### ■電話番号

☎0570-003-110  
(みんなの人権110番  
全国共通 人権相談ダイヤル)

■問合せ 福岡法務局人権擁護部

☎092-832-4311

### 40歳からの2日間就職支援セミナー(無料)の開催

■日時 9月15日(木)・16日(金)10:00~15:00  
■場所 ハローワーク行橋  
■内容 ・1日目 就活のポイント、応募書類の書き方  
・2日目 面接のポイント、面接訓練  
※受講後は、再就職専門のアドバイザーが1対1でサポートします。  
■対象者 概ね40歳から64歳までの求職者  
■持参物 履歴書・筆記用具  
■問合せ及び予約  
福岡県中高齢者就職支援センター  
(受託業者:テンプスタッフキャリアコンサルティング)  
☎092-433-7780

### 第21回中津市民病院健康教室のご案内

中津市民病院では、健康づくりのため、病気の予防・早期発見・治療に関する健康教室を開催しています。

■日時 10月1日(土) 14:00~15:00  
■会場 中津市民病院 2階講堂  
■演題 「肺癌治療 ~最近の話題~ 重粒子線治療・  
分子標的薬・免疫チェックポイント阻害剤など」  
■講師 中津市民病院 がんセンター長・呼吸器外科  
福山 康朗 氏  
■問合せ 中津市民病院 相談支援センター ☎22-6521



# お知らせ

## その他

### 「平成28年度福祉の 職場ホリデイガイダンス& 求人・求職面談会in京築」が 開催されます

#### ■内容

求人情報がある事業所等が参加し、個別に面談を行います。また、福祉に関する資格や就職の相談・求職登録等も行います。

■日時 10月30日(日) 12:00~15:00  
(受付は11:30~14:30まで)

■会場 ウィズゆくはし  
行橋市中津熊501  
(JR行橋駅から徒歩13分)

※当日は他イベントで駐車場が満車の場合がありますので、できるだけ公共交通機関をご利用ください。

#### ■対象

社会福祉施設等への就職希望者及び平成29年3月末の大学・専門学校等卒業予定者(高校生不可)

■参加費 無料

(事前の申込みは不要です。)

#### ■問合せ

①社会福祉法人 行橋市社会福祉協議会  
(京築地区福祉人材バンク)  
〒824-0063 行橋市中津熊501  
行橋市総合福祉センター  
ウィズゆくはし内  
☎0930-23-8495  
FAX0930-22-2903

②社会福祉法人福岡県社会福祉協議会  
(福岡県福祉人材センター)  
〒816-0804 春日市原町3-1-7  
クローバープラザ2階  
☎092-584-3310  
FAX092-584-3310

### 『山国川のゴミ問題』 ご存知ですか？

一部の心ない人たちによるゴミの不法投棄は絶えることなく、投棄されたゴミは回収処分しております。その費用は皆様の税金から支払われております。ゴミがなければ必要のないお金です。河川を利用される場合は、マナーを守り、ゴミを持ち帰っていただくようお願い致します。

詳しくは、ホームページよりご覧ください。

山国川河川事務所では、山国川、中津川のゴミをなくす取り組みを行なっています。

観光資源としての山国川を地域の皆様と共に育んでまいります。

山国川河川事務所 中津出張所

☎22-0103

「山国川ゴミ問題」

検索

### 食品ロス削減に取り組む飲食店・食料品小売店等 「食べもの余らせん隊」を募集します！

福岡県では、食べ残しや販売期限切れなどのために、食べられるのに捨てられる「食品ロス」を減らすため、小盛メニューの提供や商品のばら売りなどに取り組む県内飲食店等を募集しています。

登録店は、「食べもの余らせん隊」として県ホームページやパンフレットで紹介されます。

また、登録店にはステッカー等(右図)を配付しますので、「ステッカー等の掲示」、「食品ロス削減への取組実践」、「お客様へのPR」をお願いします。

食品ロスを減らし、環境にやさしいお店をPRしませんか！

■対象店舗 福岡県内の飲食店、宿泊施設、食料品小売店

■登録要件 食品ロス削減への取組を実践していること

#### ■取組例

- ・来店者の希望に応じてご飯や料理の量を調節します！
- ・商品を1個単位で販売したり、量を少なめにした惣菜パックを取り扱っています！
- ・食材を使い切るレシピを掲示し来店者に紹介しています！

詳しくは、福岡県ホームページにて「余らせん隊」と検索ください。

■問合せ 福岡県環境部循環型社会推進課

☎092-643-3381 FAX092-643-3377



〈ステッカーイメージ〉

※ステッカーは、作成枚数の都合上、異なる場合があります。

### 育児・介護休業法が改正されます！ 平成29年1月1日施行

介護をする方や、有期契約労働者が介護休業・育児休業を取得しやすくなるよう改正を行いました

	改正項目	改正内容
1.	介護休業の分割取得	対象家族1人につき通算93日まで、3回を上限として、介護休業を分割して取得可能
2.	介護休暇の取得単位の柔軟化	半日(所定労働時間の2分の1)単位での取得が可能
3.	介護のための所定労働時間の短縮措置等	介護休業とは別に、利用開始から3年の間で2回以上の利用が可能
4.	介護のための所定労働の制限	介護のための所定外労働の制限について、対象家族1人につき、介護終了まで利用できる所定外労働の制限を新設
5.	有期契約労働者の育児休業の取得要件の緩和	以下の要件に緩和 ①申出時点で過去1年以上継続し雇用されていること ②子が1歳6か月になるまでの間に雇用契約がなくなることが明らかでないこと
6.	子の看護休暇の取得単位の柔軟化	半日(所定労働時間の2分の1)単位での取得が可能
7.	育児休業等の対象となる子の範囲	特別養子縁組の監護期間中の子、養子縁組里親に委託されている子等も新たに対象
8.	マタハラ・バタハラなどの防止措置の新設 (育児・介護休業法、男女雇用機会均等法の改正)	上記に加え、 ・上司・同僚からの妊娠・出産、育児休業、介護休業等を理由とする嫌がらせ等(いわゆるマタハラ・バタハラなど)を防止する措置を講じることを事業主へ新たに義務付け ・派遣労働者の派遣先にも以下を適用 →育児休業等の取得等を理由とする不利益取扱いの禁止 →妊娠・出産・育児休業、介護休業等を理由とする嫌がらせ等の防止措置の義務付け

詳細については厚生労働省ホームページをご覧ください。

<http://www.mhlw.go.jp>

●問合せ 福岡労働局雇用環境・均等部 指導課

☎092-411-4894



# 十 9月休日当番医案内

●日にち	●病医院名	●住所・電話
日曜日・祝日	豊築休日急患センター ◎内科・小児科 (9時～22時 受付は21時30分まで) ◎歯科(9時～17時30分) ◎口腔ガン専門医の診察予定日は4日・25日です。	豊前市八屋 (豊築メディカルセンター内) ☎82-8820
4(日)	渡辺整形外科	豊前市八屋 ☎82-2371
//	賀来内科循環器科医院	中津市湯屋 ☎26-0432
//	宮本整形外科医院	中津市中央町 ☎25-0380
//	山移診療所	中津市耶馬溪町山移 ☎55-2068
11(日)	小林整形外科医院	豊前市赤熊 ☎82-2438
//	さがら小児科	中津市沖代町 ☎22-6200
//	内尾整形外科医院	中津市上宮永 ☎24-6878
//	横井医院	中津市本耶馬溪町落合 ☎53-2305
18(日)	片山医院	築上町安武 ☎0930-52-0505
//	ふるかわメディカルクリニック	中津市豊田町 ☎24-4160
//	南整形外科クリニック	中津市殿町 ☎22-0241
//	平田診療所	中津市耶馬溪町平田 ☎54-2114
19(月・祝)	梶原内科泌尿器科クリニック	豊前市四郎丸 ☎82-2456
//	みぞぐち泌尿器科クリニック	豊前市恒富 ☎84-0840
//	末廣医院	中津市沖代町 ☎23-6577
//	大堀脳神経クリニック	中津市豊田町 ☎23-3865
//	守谷医院	中津市本耶馬溪町樋田 ☎52-2201
22(木・祝)	清田整形外科医院	豊前市恒富 ☎82-3127
//	大川病院	豊前市四郎丸 ☎82-2203
//	宮田内科医院	中津市牛神 ☎22-3375
//	和田胃腸科内科クリニック	中津市牛神 ☎23-6565
//	松元整形外科医院	中津市三光土田 ☎26-8020
25(日)	古賀整形外科内科医院	築上町椎田 ☎0930-56-1730
//	豊前病院	豊前市久路土 ☎82-2309
//	末宗内科医院	中津市沖代町 ☎25-2000
//	ANS皮膚科クリニック	中津市中殿 ☎22-1241
//	まつざきクリニック	中津市三光臼木 ☎43-5784

## 福祉サービス苦情解決事業

### ■事業内容

福祉施設や在宅福祉サービス等で提供される福祉サービスに関する苦情を解決する事業です。

苦情について事業所と話し合っても解決しない場合や、直接話しにくかったりする場合はご相談ください。

### ■対象者

福祉サービスの利用者やその家族の方など

### ■相談料

無料

### ■実施日

毎週月～金曜日  
9:00～17:00

### ■問合せ

福岡県運営適正化委員会事務局

(福岡県社会福祉協議会)

〒816-0804 春日市市原町3-1-7  
クローバープラザ6階

☎092-915-3511

## 入札結果

### 【上下水道課】

◎平成28年度 公共下水道事業  
県道吉富本耶馬溪線幹線管渠  
詳細設計業務委託

委託金額 18,360,000円  
株式会社

日新技術コンサルタント  
九州事務所

◎平成28年度 公共下水道事業  
土屋地区面整備管渠詳細設計  
業務委託

委託金額 14,148,000円  
ジーアンドエスエンジニアリング

株式会社 北九州営業所

◎平成28年度 公共下水道事業  
今吉地区面整備管渠詳細設計  
業務委託

委託金額 3,672,000円  
中央コンサルタンツ 株式会社

福岡支店

◎平成28年度 公共下水道事業  
今吉・広津上地区面整備管渠詳細  
設計業務委託

委託金額 7,754,400円  
株式会社 ニュージェック

九州支店

## 慶弔

### 【お誕生おめでとう】

吉成

由佳さん

能瀬

陽斗ちゃん

東

文太さん

荒木

煉汝ちゃん

東

学さん

荒木

紘花ちゃん

荒木

啓輔さん

悠晟ちゃん

(小犬丸下)

### 【ご冥福をお祈りします】

澤田

一雄様

田中

ミツ子様

93歳

(喜連島下)

### 【吉富町社会福祉協議会へ】

恒成

貴史様

小野

伸二様

田中

修二様

澤田

久栄様

(8月7日まで受付分)

(鈴熊)



# ふるさと吉富町

私たちが暮らす「吉富町」には、現在に至るまでの数々の歴史があります。そして、そこには現在の快適な生活のベースがあります。そんなふるさと吉富町について、いろいろな視点からご紹介していきます。



第8回島田虎之助顕彰少年剣道形演武大会 (平成26年9月)



現在の山国川  
(虎之助が修行した当時は橋は無かった。)



剣心一致の碑(天仲寺公園)

## 第5回

### 天仲寺山は幕末の剣聖「島田虎之助」 修練の地

#### 剣術の腕を磨いた天仲寺山

中津藩の下級藩士の4男として中津に生まれた島田虎之助(1814年~1852年)は、少年時代から剣の道に生きる決意が固く、昼は中津の道場で、夜は一人山国川を渡って天仲寺山に登り、剣術の修練に精進しました。十八歳のとき、九州各地に武者修行に出て、各地にその名をとどろかす一方で自分の未熟さを悟り、心の修養と剣の修行に励みました。その後も天仲寺山で修練を積んだといわれています。天保十八年(1837年)には、江戸浅草の新堀に直新影流の道場を開き、門下生の勝海舟にも大きな影響を与えたと伝えられています。

#### 剣心一致の教え

剣は心なり 心正しからざれば 剣また正しからず  
剣を学ばんと欲すれば まず心より学ばべし

虎之助は、剣術の目標を「剣心一致」とし、精神の統一を強調しました。また、剣の才能は素晴らしく、「幕末の剣聖」と呼ばれました。この教えを刻んだ石碑が、修練の地である天仲寺公園に建てられています。

また、歌手の水川きよしさんの「一剣」という歌は、虎之助をモチーフとしていることから、曲が発売された当時の平成18年、水川さんご本人が虎之助修練の地である天仲寺公園を訪れています。

#### 今月開催「島田虎之助顕彰少年剣道形演武大会」

現在、虎之助の功績をたたえ後世に伝えるため、吉富歴史文化の会や吉富町武道館少年剣道教室を中心とした島田虎之助顕彰武道演武大会実行委員会が隔年で「島田虎之助顕彰少年剣道形演武大会」を開催しています。今年は大大会の開催年で、今月4日(日)に第9回大会が吉富町体育館において開催されます。この大会は、全日本剣道連盟が定める日本剣道形を、「剣心一致」の精神で演武するもので、小学生から高校生の剣士たちが、日頃の成果を精一杯披露します。

## 吉富町人権問題啓発講演会が開催されました

7月28日吉富フォーユー会館で、ロンドンパラリンピック金メダリストの浦田理恵さんを講師にお迎えし、人権問題啓発講演会を開催いたしました。

浦田さんは20歳のころ、網膜色素変性症でほとんどの視力を失いますが、何事にも挑戦する気持ちを持ち続け、人生何があってもあきらめることなく、チャレンジすることで何かが変わる。その一歩が踏み出せば人生は大きく変わっていくと、パラリンピックで金メダルを獲得するまでのご自身の経験をお話くださいました。

浦田さんは、9月8日に開幕するリオデジャネイロパラリンピックにも、ゴールボール日本チームのキャプテンとして出場します。

リオの舞台でも、大活躍が期待されています。ご声援よろしくお祈りいたします。



金メダルを手に講演される浦田さん

## 吉富少年野球クラブ 全国大会ベスト8!

吉富少年野球クラブは、7月22日から和歌山県高野町で開催された「第21回高野山旗全国学童軟式野球大会」に出場しました。

3回戦、同点のまま迎えた最終回の攻撃で、劇的な「サヨナラ勝ち」をして臨んだ準々決勝では北海道代表チームと対戦し、惜しくも敗退しましたが、「全国大会ベスト8」という堂々の活躍でした。

同クラブは、8月3日(水)に役場を訪れ、町長に「全国大会ベスト8」を報告しました。町長は子どもたちの健闘を称え、「また良い知らせが聞けることを楽しみにしています。」と、今後ますますの成長・活躍に期待を寄せました。

### 【試合結果】

- 1回戦 7-3 西京極ファイターズ(京都府)
- 2回戦 不戦勝
- 3回戦 3-2 四箇郷少年野球クラブ(和歌山県)
- 準々決勝 0-7 東16丁目フリッパーズ(北海道)



## 合併処理浄化槽設置整備・住宅用太陽光発電等設備に補助金を交付しています

合併処理浄化槽、住宅用太陽光発電等設備を設置される方に補助金を交付しています。

予算には限りがありますので、計画のある方はお早めに申請してください。

### ●合併処理浄化槽

人槽区分	5人槽	7人槽
補助の限度額	332,000円	414,000円

### ●住宅用太陽光発電設備

5万円に設備出力の合計値(KW表示の小数点以下2桁目を切捨て)を乗じた額  
限度額200,000円(対象システムは太陽電池出力10kw以下のもの)

### ●住宅用太陽熱利用設備

一律 20,000円

補助金の交付には要件がありますので、詳しくは住民課までお問合せください。



# HAPPY BIRTHDAY

## 1歳のお誕生日おめでとう!



にしもり たいち  
**西森 大智ちゃん 男**



みき かいり  
**三木 海里ちゃん 男**



わたなべ  
**渡邊 ひかりちゃん 女**



# 子育て支援センター便り



## 水遊び・プール開き

真夏を思わせる太陽が輝いて、気温の上昇とともに、子どもたちみんな水遊びを楽しみに待っていたことと思います。7月15日～8月12日の間、簡易プールを開設しました。プール開き当日は、紙芝居「プールヘザブン～」を鑑賞後、準備運動でアンパンマン体操をして、参加者みんなで期間中の安全を祈願。早速プールやタライにザブン～水遊びを楽しみました。



## 9月の活動予定

- 2日(金) 保健師講習
- 7日(水) リトミック
- 14日(水) 英会話ふれあい事業 (英会話で遊ぼう)
- 21日(水) 絵本読み聞かせ (おはなし会)
- 28日(水) 英会話ふれあい事業 (英会話で遊ぼう)

活動時間は午前10時30分～11時30分です。  
開始時間の10分前までにお集まりください。

**利用時間** 毎週月曜日～金曜日(祝日はお休みです)  
午前9時～12時 午後1時～4時  
子育て相談は、電話、面接等で随時行っています。

**利用対象者** 0歳～小学校6年生までの児童とその保護者

**利用料** 無料

**問合せ** 子育て支援センター  
TEL・FAX23-2178

※この広報誌は再生紙を使用しています。

