



別府地区でオリーブの収穫を行いました!

吉富町社会福祉法人「初花会」を中心に、本町と周辺地域をオリーブの一大生産地にする取組が進められています。

9月28日(金)、10月13日(土)には、別府地区の耕作放棄地域を利用して栽培しているオリーブの収穫が行われました。手で一つ一つ収穫し、選別などを行った約250キロのオリーブは、オリーブオイルや塩漬けに加工され、豊前市の「うみてらす」や収穫を手伝っていただいたボランティアの方々に配られました。

主な内容

- 4... 「吉富町防災避難訓練」を11月25日に開催します
- 7... 11月は「収納促進強化月間」です
- 12... 財政事情の公表



人の動き

[平成30年10月1日現在]

●町の人口..... 6,825人
前月比(-12)

●男性..... 3,254人
前月比(-2)

●女性..... 3,571人
前月比(-10)

●世帯数..... 3,010世帯
前月比(±0)

講演会

吉富町人権問題啓発講演会のお知らせ

講師 (講演) 金澤 泰子さん
(席上揮毫) 金澤 翔子さん

演題 共に生きる
～子育てから学んだこと～

日時 12月4日(火)
開場:午後6時30分 開演:午後7時

会場 吉富フォーユー会館 大ホール

入場料 無料 ※未就学児(小学生未満)の入場はご遠慮ください。
※席に限りがございますので、定員になり次第、入場をお断りする場合もございます。
あらかじめご了承ください。

主催 吉富町 吉富町教育委員会 吉富町人権教育推進協議会

問合せ 住民課 ☎24-1124



吉富町
人権問題
啓発講演会

翔子

起業
支援

吉富町 創業支援スクール開講

受講
無料

女子集客のまち「吉富町」で、起業のために必要な知識やスキルを実践者たちから学ぶ「創業支援スクール」を開講します。

対象 創業・起業に必要とされる知識、スキルを身に付け、将来独立開業したい方

参加人数 20名 ※定員になり次第締め切らせていただきます。

開催場所 吉富町フォーユー会館

開催時間 15:00~17:00

POINT 1

具体的かつ
実現性の高い
事業計画づくり

POINT 2

メンター制度*による
受講者への
きめ細やかな対応

POINT 3

現場で活躍する
“地域の実践者たち”
による講座

スケジュール ※原則すべての講座の受講が必要です ※毎講、講師は替わります

第1講 2018年
11月24日(土)

起業してからどうするの?
経営に関する基礎知識

第2講 2018年
12月8日(土)

事業運営にまつわる
お金のアレコレ

第3講 2019年
1月26日(土)

一緒に働く仲間!に必須!
共同意識の生み出し方

第4講 2019年
2月23日(土)

商品と思いを広める
“販路”開拓のポイント

第5講 2019年
3月3日(日)

お客様を笑顔にする
接客の魔法

*メンター制度とは、起業をする人たちへ、専門家が指導者・支援者の立場でサポートする制度のことです ※最終的には、3月開催予定の駅前マルシェで出店できる機会を準備いたします

申し込み期限 2018年11月23日(金・祝)

申し込み方法 参加ご希望の方は ①氏名 ②年齢 ③電話番号 ④メールアドレス ⑤所属 ⑥お住まい
⑦志望動機を準備のうえ、お電話またはFAXからお申込みください。
※詳細は、吉富町役場 HP の募集要項をご覧ください

お電話 or
FAXでお申込み

イデアパートナーズ株式会社内事務局

TEL 092-401-3456 FAX 092-739-6081

受付時間: 平日 10:00~18:00

主催: 吉富町役場 <https://www.town.yoshitomi.lg.jp>

吉富町役場

検索



出店募集

チャレンジショップ出店者募集

吉富町で 出店。



人がワイワイ集まってくる駅前であなただけの理想のお店を出店してみませんか。吉富町があなたの出店をサポートいたします。

賃貸は
月々5,000円

電気・水道代は
実費となります

出店場所は
賑わう駅前の
好立地

出店にあたり
個別相談も
受け付けます

申込期間

11月20日(火)~12月10日(月)
17:00まで

チャレンジショップについて 使用期間：最長3年間

吉富町では、駅周辺への商業機能の充実や人の交流活性化による賑わいづくりを行っており、その取り組みの中で、新規出店を希望する創業者を対象に、コンテナ式店舗を貸し出し、出店者への経営指導などのサポートを行う「チャレンジショップ事業」を行っております。

問合せ 申込み TEL 24-4073 [吉富町産業建設課]

吉富町役場

検索



報告

眞有杏奈さん 「第22回九州硬式空手道選手権大会」 に出場!

吉富小学校3年の眞有杏奈さんが、9月9日に行われた「第21回福岡県硬式空手道選手権大会」の型試合小学3年生の部に出場しました。そして、見事優勝を飾り、12月2日に熊本県で開催される九州大会への出場を決めました。

眞有さんは、9月26日に役場を訪れ、今富町長に九州大会出場を報告しました。眞有さんは、「九州大会では優勝を目指してがんばります。」と抱負を述べ、報告を受けた町長は、「九州大会での健闘を期待しています。」と激励しました。



「吉富町防災避難訓練」を11月25日に開催します

もし避難勧告が出たらあなたはどのように行動しますか？

本町では、今年7月の西日本豪雨の際に避難勧告及び避難指示（緊急）を発令しました。このように、災害発生危険性が高まり、町から避難に関する情報が発令された時に正確で迅速な行動を取るには、日ごろからの備えがとても大切です。



吉富町では、11月25日（日）に全町を対象にした防災避難訓練を開催します。

「自分の身は自分で守れるように！」。まずは実際に避難行動を体験してみませんか。訓練に家族や地域で参加して、実践で役に立つ防災力を身に付けましょう。

訓練は、大雨で山国川や佐井川の氾らん危険性が高まったこと、また、土砂災害の危険性が高まったことにより、皆様の地区に「避難準備・高齢者等避難開始」又は「避難勧告」が段階的に発表されたとの想定で行います。

当日は、午前9時20分頃から数回にわたって、防災無線や携帯電話の緊急速報メール、防災メールまもるくん等により避難を呼びかけます。訓練に参加される方は、避難勧告を見聞きしたら、速やかに各自自治会の一時避難場所に集合のうえ、避難所である吉富小学校まで徒歩による避難を行ってください。

また、避難完了後は避難場所となる吉富小学校では、消防や自衛隊の他、各防災関係機関による体験コーナーや装備品の展示も行います。また、今年の3月に整備した、災害用マンホールトイレの展示も行います。

これらの展示ブースを回ってスタンプを集めていただくと、防災啓発物資をもらえる防災スタンプラリーも行います。楽しみながら防災に関する知識を習得してください。

もちろん、毎年好評の炊き出しも行います。自衛隊や吉富レディース、吉富小学校の生徒の皆さんに腕を振っていただきます。楽しみにしておいてください。

どうしても当日参加できないという方も、この機会に防災パンフレットやハザードマップ、家庭での非常時持ち出し袋を点検していただくなど、地域みんなで防災力の向上に努めましょう。

詳細は、防災無線や回覧で改めてお知らせします。住民の皆様一人でも多くのご参加をお待ちしています。

秋の全国火災予防運動

忘れてない？ サイフにスマホに火の確認

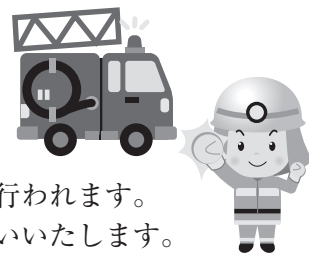

今年も11月9日から15日までの1週間、恒例の「秋の全国火災予防運動」が行われます。吉富町でも次のとおり秋季火災予防運動を実施しますので、ご協力をお願いいたします。

《吉富町の実施事項》

- 防火意識の向上 防火意識の向上を図り、火災の発生を防止するため期間中（11月9日～11月15日）は午後7時にサイレンを鳴らします。
- 火災予防宣伝運動 運動期間中、町消防団において消防自動車による火災予防巡回宣伝を数回実施し、火災予防思想の普及を図ります。
- 夜間特別警戒の実施 運動期間中、町消防団において夜間特別警戒を実施して不測の事態に備えるとともに町民の安全を守ります。
- 消防団員訓練の実施 運動期間中、火災多発時季を迎えるため消防団員の訓練（中継放水訓練等）を行います。
- 防災行政無線での放送、チラシの回覧などによる広報 運動期間中の町消防団活動及び防火意識の向上について、防災行政無線での放送、チラシの回覧などでお知らせし、町民に運動趣旨の周知を図ります。

吉富町・吉富町消防団

緊急速報メールの配信訓練を実施します

11月25日(日)に開催する吉富町防災避難訓練にあわせて、町内全域に携帯電話会社(NTTドコモ、au、ソフトバンク、Y!mobile)の緊急速報メールの配信訓練を行います。

対応機種をお持ちで、その時間に町内及び近隣地域にいる方の携帯電話に一齐にメールが配信されます。メール受信の際、マナーモードの状態でも専用の着信音が流れることがありますのでご注意ください。あわせて、防災行政無線屋外スピーカーによる町内全域への避難勧告の訓練放送も行います。

メール配信訓練は、当日の午前9時20分頃に行う予定です。詳細は、防災無線や回覧で改めてお知らせします。災害時に円滑に住民の皆様へ情報を提供するための重要な訓練ですので、ご理解とご協力をお願いいたします。



☆緊急速報メールとは

携帯電話会社が提供するメール配信サービスです(NTTドコモでは「エリアメール」と呼ばれます)。災害時に緊急地震速報のほか、町から津波警報や避難勧告などの緊急情報について、エリア内にある携帯電話に一齐にメール配信することができます。今回の訓練では1回のみテスト配信となりますが、本来は、避難準備情報、避難勧告及び避難指示を発表した際に配信します。災害時には、配信内容に基づき、避難などの適切な対応を行ってください。

なお、受信に当たり申込等は不要で、使用料・通信料も無料です。ただし、対応していない機種や受信設定が必要な機種もありますので、詳しくは携帯電話会社のショッブやホームページ等でご確認ください。

☆「防災メール・まもるくん」に登録しましょう。

福岡県の「防災メール・まもるくん」による情報配信も同時に行います。登録は無料です(通信料は利用者負担です)。登録がお済みでない方は、この機会にぜひご登録をお願いいたします。(参考:吉富町の登録者数・・・184名(平成30年10月現在))

【まもるくん4つの機能】

- ①地震・津波、台風、大雨等の防災気象情報、避難勧告等
- ②災害時の安否情報通知
- ③地域の安全に関する情報
- ④福岡県避難支援マップ

【登録方法】

- ①空メール送信 送信先 mamoru@bousaimobile.pref.fukuoka.lg.jp
- ②HPから登録 <http://www.bousaimobile.pref.fukuoka.lg.jp>

【まもるくんに関する問合せ】

福岡県総務部防災危機管理局防災企画課 ☎092-643-3114



防災行政無線による緊急情報の伝達試験を実施します

吉富町では、地震・津波や武力攻撃などの発生時に備え、全国瞬時警報システム(Jアラート)^(※)を用いた情報伝達訓練を以下のとおり実施します。

国からの緊急情報を確実に伝達するための重要な訓練ですので、住民の皆様のご理解とご協力をお願いいたします。

- ①日時 11月21日(水)午前11時 ※ただし、災害等により訓練を中止する場合があります。
- ②内容 防災行政無線による試験放送
(防災行政無線の屋外スピーカー及び戸別受信機から一齐に放送されます。)
- ③放送内容 上りチャイム
+「これは、Jアラートのテストです。」×3回
+「こちらは、ぼうさい吉富町です。」
+ 下りチャイム

注)吉富町以外の地域でも、全国的に訓練が実施されます。

(※)Jアラートとは、地震・津波や武力攻撃などの緊急情報を、国から人工衛星などを通じて瞬時にお伝えするシステムです。



✓ 11月は国民健康保険税の納期です

11月は、国民健康保険税第5期分の納期です。
町税は納期限内に納めましょう。納期限を過ぎると、延滞金も生じてきますので、ご注意ください。

《口座振替を利用しませんか?》

吉富町では、町の公金（税金や使用料など）のお支払いに、口座振替を推進しています。口座振替は、納めに行く手間が省け、納め忘れの心配もなく、大変便利です。
ぜひご利用ください。

✓ 平成30年度京築地区合同公売会を実施します!

- 日時 12月1日(土) 午前9時15分開場 午前10時入札開始
- 場所 築上町コミュニティーセンターソピア(築上町大字築城253番地1)
- 内容 吉富町や他の市町、福岡県で税の滞納処分のために差し押さえた財産を公売します。
- 公売方法 入札
- 必要なもの 買受代金・身分証明書(運転免許証等)・印鑑・代理人の場合は委任状・未成年者の場合は保護者の同意書

✓ 行橋税務署から事業者の方へお知らせ

『平成30年分給与所得の年末調整説明会』を次の日程で開催いたします。

■開催日時・会場

開催日	時間	対象者	会場
11月20日(火)	10:00~12:00	豊前市の方	豊前市総合福祉センター2階 (豊前市役所バス停徒歩3分)
	14:00~16:00	築上郡の方	
11月21日(水)	10:00~12:00	行橋市の方	コスメイト行橋 (JR行橋駅徒歩15分)
	14:00~16:00	京都郡の方	

- (注) 1. 対象者は、法人・個人を問いません。
2. 指定日時に都合がつかない場合は、他の開催日時に出席いただいて差し支えありません。
3. 会場の都合により、駐車場は確保しておりませんので、公共交通機関をご利用ください。

■ご持参いただくもの

事前に送付しております「年末調整関係書類」のうち次の書類

- (1) 平成30年分 年末調整のしかた
- (2) 平成30年分 給与所得の源泉徴収票等の法定調書の作成と提出の手引

■問合せ 行橋税務署法人課税部門 ☎0930-23-0559

税について ちよつと 考えてみよう!

「税を考える週間」

11月11日~11月17日



国税庁のホームページでは「国税庁の取組」や「税に関する情報」を紹介しています。

www.nta.go.jp

国税庁

11月は『収納促進強化月間』です

～ 町税・使用料等の納期内納付をお願いします～

町民の皆さんに納めていただく町税や使用料、負担金は福祉、医療、教育など住民の皆さんの生活を守り、住みよい町づくりのための貴重な財源です。

町税などの滞納が増えてくると、行政サービスの低下をまねくばかりか、正しく納付されている方々との不公平が生じてきます。

吉富町では、11月を「収納促進強化月間」として、税負担等の公平性を保ち健全な行財政運営のため、滞納処分や民事請求など法的措置を強化した取り組みを行っています。

◇納期限内の自主納付を…

税金や料金は、本来定められた納期限までに自主的に納めていただくものです。

町は、『納期限内の自主納付』を推進しています。住民サービスの維持向上や活力ある町づくりのため、納期限を守りましょう。

◇そのままにせず必ず連絡を

督促状や催告書が届いたときは、早急に納めてください。万が一納められない事情があるときは、そのままにせず、必ず担当課へ連絡し、納付相談をしてください。

◇納期を過ぎると…

納期限が過ぎても納付しないことを滞納といい、滞納すると納期限後20日以内に『督促状』が送付されます。

督促状を発送した日から10日を経過した日までに完納しないときは、滞納者の財産を差押なければならないと、法で定められています。

また、滞納した場合には、本来納めるべき税金のほかに、延滞金などを納めなければならなくなります。

◇納付は便利な口座振替で!

役場や金融機関の窓口で納付する際、時間的に余裕がなく、つい納め忘れてしまう方には『口座振替』による納付をお勧めします。

預貯金口座から、税金や各種料金を振替納付する方法で、使用する通帳と届出印鑑があれば、役場や金融機関の窓口で簡単に手続きができます。

◆滞納をそのままにすると…

滞納の状態が続くと財産調査を行います。

勤務先や取引先などに連絡が行くことになり、給与や預貯金、不動産、その他財産の差押といった滞納処分、裁判所による支払督促請求や建物明渡しといった民事訴訟での解決を図ることになります。

昨年の強化月間中にも、滞納処分による強制徴収を行いました。

今年度についても滞納処分や公売などの処分を実施します。

また、福岡県との連携による共同滞納整理が行われており、悪質な滞納者は県へ引継がれ、県職員による直接徴収として滞納処分されています。

◎町税などをどうしても納められない場合は ご相談を

事情により納期限までに納付できない場合は、早急に担当窓口へ相談してください。

問合せ

- ◎税 務 課 (24-1125) 町税・国民健康保険税
- ◎健康福祉課 (24-1123) 住宅使用料・保育料・後期高齢者医療保険料・介護保険料など
- ◎上下水道課 (24-4074) 上下水道料金・下水道受益者負担金など
- ◎産業建設課 (24-4073) 河川占用料・漁港使用料など
- ◎教 務 課 (22-1944) 奨学金返還

Information

「特設人権相談所」の開設について

法務局と行橋人権擁護委員協議会では、次のとおり「特設人権相談所」を開設します。離婚・相続・家庭内のもめごと・隣近所とのトラブル・学校や職場におけるいじめ・差別など、悩みや困りごとがあれば、一人で悩まずに、どのようなことでもお気軽にご相談ください。

相談は無料で、秘密は固く守られます。

- 日 時 12月7日(金) 午前10時～午後3時まで
 - 場 所 上毛町 げんきの杜 ☎0979-72-1455
 - 相 談 員 法務局職員・人権擁護委員
- ※事前の予約は必要ありません。上記相談場所に直接お越しください。
- 問 合 せ 福岡法務局行橋支局 総務係 ☎0930-22-0476

Information

豊前法律相談センター無料法律相談のお知らせ

- 相談日時 毎週火・木・金曜日 午後2時～4時30分（祝日は除く）
- 場 所 豊前法律相談センター（豊前商工会議所2階 豊前市民会館前）
- 相談内容 土地、離婚、相続などあらゆる法律問題
- 相談料 吉富町に住所を有する方は、一年度に1回30分のみ無料となります。
（交通事故、多重債務相談は年間通じて無料です。）
- 手 続 き ①住民課で相談紹介状（チケット）の交付を受ける。
②法律相談センターに予約をする。☎82-5272
③相談紹介状（チケット）を持参して、法律相談センターで相談を受ける。
- 相談期間 平成31年3月29日（金）まで行っています。

report

吉富町男女共同参画に関する町民アンケート
調査結果について

以下のとおり実施しましたアンケート調査について、調査結果がまとまりましたので公表します。調査にご協力いただきありがとうございました。

- 調査期間 6月29日～7月12日
- 調査方法 郵送による発送及び回収
- 調査対象 住民基本台帳から無作為に抽出した満20歳以上の吉富町民1,500人
- 回 収 率 33.2%
- 公表方法 吉富町ホームページ行政サイトに報告書を掲載
住民課窓口での閲覧

アンケート調査結果の一部について、平成25年の前回調査との比較をご紹介します。

質問項目	平成25年度調査結果	今回調査の結果
①「男は仕事、女は家庭」という考え方について「そうは思わない」町民の割合	36.5%	42.8% ※6.3ポイント増加
②学校の中で男女の地位が「平等になっている」と思う町民の割合	46.1%	53.0% ※6.9ポイント増加
③家庭における役割分担「育児、子どものしつけ」について「ほとんど女性」「どちらかと言えば女性」と回答した町民の割合	53.7%	50.4% ※3.3ポイント減少

男性と女性の役割を分ける考え方「性別役割分担意識」に関する質問で、各項目ともに男女共同参画の意識の前進が見られる結果となりました。

男女が互いに認め合い、尊重し合って、男女共同参画社会の実現を目指しましょう。

納めた国民年金保険料は全額が社会保険料控除の対象です。

国民年金保険料は所得税及び住民税の申告において全額が社会保険料控除の対象となります。平成30年1月から12月までに納付した保険料が対象です。

また、ご自身の保険料だけではなく、配偶者やご家族（お子様等）の負担すべき国民年金保険料を支払っている場合、その保険料も合わせて控除が受けられます。

この社会保険料控除を受けるためには、支払ったことを証明する書類の添付が義務付けられています。

このため、平成30年1月1日から9月30日までの間に国民年金保険料を納付された方には、11月中に日本年金機構から「社会保険料（国民年金保険料）控除証明書」が送られますので、年末調整や確定申告の際には必ずこの証明書または領収証書を添付してください。（平成30年10月1日から12月31日までの間に、今年はじめて国民年金保険料を納められた方は、翌年の2月中に送られます。）

税法上とても有利な国民年金は、老後はもちろん不慮の事故など万一のときにも心強い味方となる制度です。保険料は納め忘れのないようキチンと納めましょう。

年金の請求・相談は、下記でも「予約相談」できます。

●街角の年金相談センター中津

- 場 所 中津市役所 別棟2階
- 時 間 午前8時30分～午後5時15分（土、日、祝日、年末年始を除く）
- 業務内容 厚生年金保険・国民年金の年金請求手続き相談、各種届の受付等
- 電話番号 ☎0979-64-7990 ☎0570-05-4890（予約専用ダイヤル）

●小倉南年金事務所

- 場 所 小倉南年金事務所（北九州市小倉南区下曾根1-8-6）
- 時 間 午前8時30分～午後5時15分（土、日、祝日、年末年始を除く）
週初の開所日は時間延長 午後7時00分まで
週末相談 第2土曜日 午前9時30分～午後4時00分まで
- 電話番号 ☎093-471-8873（お客様相談室）



Information

平成31年分公的年金等の扶養親族等申告書の提出はお済みですか

公的年金について源泉徴収の対象となる方には、緑色の封筒に入った、平成31年分の「扶養親族等申告書」が送られています。

お支払する年金から源泉徴収する所得税の計算のために必要な申告書になります。

提出期限が10月31日（水）となっておりますので、まだ提出されていない方は提出するようにお願いいたします。

report

環境美化清掃活動を実施しました!

10月13日（土）午前8時から、山国川河川敷で環境美化清掃活動を行いました。

快晴の秋空の下、お孫さんと参加の方や、家族みんなで参加という方々など、それぞれの地域から50名のボランティアの方々に参加していただきました。

おかげさまで小さなごみも残らず集めることができました。参加していただいた皆様、本当にお疲れ様でした。

これからもみなさんと共に美しいまち吉富町をつくっていきましょう。

Information

祝日のごみ収集変更について

11月23日(金)は祝日のため、プラスチック製容器包装及び白色トレイの収集は30日(金)に行います。

詳しくは、「資源とごみの分別ガイドブック」にてご確認ください。



Information

吉富町で出された生活ごみの量について

ごみの減量化は私たち住民の重要な課題です。皆さんもごみの減量にご協力ください。

平成30年9月分 ※()内は対前月比

ゴミ			計	リサイクル					計
可燃ごみ	可燃ごみ (粗大)	不燃ごみ		プラスチック製 容器包装等	古紙・古布・ 紙パック等	ビン類	カン	ペットボトル	
99.59t	2.32t	4.25t	106.16t	1.46t	8.53t	5.48t	1.66t	1.90t	19.03t
(-11.99t)	(+0.73t)	(+0.14t)	(-11.12t)	(+0.21t)	(+1.44t)	(+1.47t)	(+0.08t)	(+0.30t)	(+3.50t)

Environment
beautification

毎月第二土曜日は「吉富クリーン作戦」の日です!

11月10日(土)が実施日です



みんなで自宅周辺のごみを拾い、私たちの吉富町を、ごみのない、清潔でキレイな町にするために皆様のご協力をお願いします。

自分の都合の良い時間で結構です。ふと気づいた「ごみ」を拾ってみませんか。

12/9
(日)

ガールdeマルシェ開催します!

- 日時 12月9日(日) 午前10時から午後3時まで
- 場所 吉富駅前広場
- 内容 当日はクリスマスに因んだ心躍る出店内容を検討しています! 少し早目のクリスマスを吉富駅周辺で楽しみませんか。詳細は12月の広報よしとみ又は、チラシ、ポスターでもお知らせいたします。

お誘いあわせのうえ、ぜひお越しください!

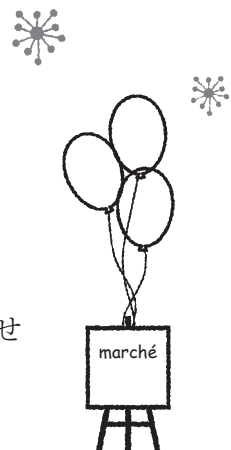
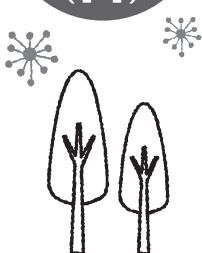

お待たせ
しました!

YOSHITOMI

吉富町
を呼び
を生む

プレミアム付
商品券発売!

〈先着2000セット〉

吉を呼び富を生む町商品券とは?
〈1セット販売価格:10,000円〉

吉を呼び富を生む町商品券
1,000円×10枚 + プレミアム
1枚(1,000円分) **1,000円分
おトク!**

商品券のお買い求め・お問い合わせは **吉富町商工会**

〒871-0811 福岡県築上郡吉富町大字広津424-1 TEL.0979-22-0228 FAX.0979-23-4741



販売開始日 **11月23(金)**〈販売場所〉 **吉富フォーユー会館ホワイエ**〈販売時間〉 **10:00~15:00**11月26日(月)以降は吉富町商工会で販売
(平日9:00~16:00 土・日・祝日は閉所)※商品券がなくなり次第、販売を終了いたします。
商品券の販売状況は吉富町商工会ホームページをご覧ください。

- 購入限度額:1人につき、購入限度額は
最高5万円とします。
- 購入対象者:平成11年4月1日以前に生まれた方
※本人確認を行います。年齢確認ができる資料をお持ち
下さい。
- 取扱店は商工会ホームページをご覧ください。
- 使用可能期間:11月23日(金)~12月31日(月)

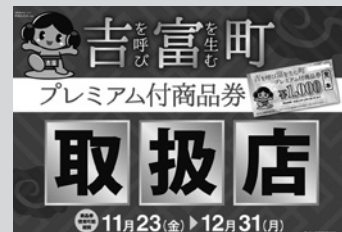

〈お買い物は吉富町内のこのポスターのある加盟店へ!〉

※この商品券は福岡県・吉富町・加盟店の協力で発行しています。

「全力!協力!笑顔で勝利」吉富小学校秋季大運動会



10月3日(水)に吉富小学校の秋季大運動会が開催されました。予定していた9月29日(土)は、台風の接近による悪天候のため、この日に延期となりました。平日の開催にもかかわらず、保護者や地域の皆様にも多数参加いただき、多くの温かい声援をいただきました。

児童はこの日まで約1か月間、「全力!協力!笑顔で勝利」のスローガンのもと、練習に励んできました。本番では、ゴールまで一生懸命に走ったり、友達と力を合わせて踊ったりする姿が見られました。また、5・6年生を中心に係活動などを通して運動会を作り上げる姿がありました。まさにスローガン通りの素晴らしい大運動会を行うことができました。

財政事情の公表

地方自治法第243条の3第1項及び吉富町財政事情書の作成及び公表に関する条例に基づき、平成29年度決算及び平成30年度上半期の財政事情を別紙のとおり公表します。

平成30年10月31日

吉富町長 今富 壽一郎

【公表内容】

- ①平成29年度一般会計決算の状況
- ②平成30年度一般会計予算の執行状況
- ③財産の状況
- ④地方債及び一時借入金の状況
- ⑤特別会計予算の状況
(平成29年度決算・平成30年度予算執行状況)

①平成29年度一般会計決算の状況

(1)総括

決算額は、前年度に比べ歳入、歳出ともに大幅に増加しました。実質収支（歳入歳出の差引から翌年度に繰り越す財源を除いた額）は、210,258千円の黒字となりましたが、昨年度に比べ黒字額はやや減少しました。

(単位：千円、%)

区 分	平成29年度	平成28年度(参考)	対前年度比
歳 入 総 額	4,604,616	3,524,495	30.6
歳 出 総 額	4,359,850	3,227,855	35.1
歳入歳出差引額(A)	244,766	296,640	▲ 17.5
翌年度へ繰越すべき財源(B)	34,508	74,625	▲ 53.8
実 質 収 支 (A) - (B)	210,258	222,015	▲ 5.3

(2)歳入の状況

歳入は、町税、町債の収入増などにより、増収となりました。一方で、町の基金の取り崩しである繰入金は減少しました。町税は固定資産税が増収となり、町債は町営住宅建設などの公共事業が増加したことで増加しました。基金からの取り崩しは減りましたが、町債の増加もあり、厳しい財政運営が続く見込みです。

(単位：千円、%)

科 目	平成29年度	平成28年度(参考)	対前年度比	用 語 説 明
町 税	783,599	712,949	9.9	皆さんが町に支払った税金【町民税(個人・法人)、固定資産税、軽自動車税、たばこ税など】
地方譲与税	20,882	20,980	▲ 0.5	皆さんが国に支払った税金の一部が町の道路延長や面積に応じて町に分配される【地方揮発油譲与税、自動車重量譲与税など】
利子割交付金	1,220	672	81.5	貯金利子に課税される県民税の一部が個人県民税額の割合に応じて町に分配される
配当割交付金	3,150	2,196	43.4	上場株式などの配当等に課税される県民税の一部が個人県民税額の割合に応じて町に分配される
株式等譲渡所得割交付金	3,325	1,459	127.9	株式等譲渡所得等に課税される県民税の一部が個人県民税額の割合に応じて町に分配される
地方消費税交付金	115,236	113,966	1.1	地方消費税として課税される県民税の一部が一定の基準によって町に分配される
自動車取得税交付金	7,658	5,580	37.2	自動車取得の際に県に支払った自動車取得税が市町村の道路延長や面積に応じて町に分配される
地方特例交付金	3,814	3,401	12.1	国の方針による減税で減収となった町税の一部を補てんするために国から町へ分配される
地方交付税	1,117,083	1,131,639	▲ 1.3	「普通交付税」…所得税、法人税などの国税、法定5税を財源に、全国どの市町村に住んでも一定水準の行政サービスが受けられるよう国から町へ分配される 「特別交付税」…その年の災害など特殊な事情で国から町へ分配される

交通安全対策特別交付金	789	851	▲ 7.3	交通違反の反則金を財源に、道路照明灯、カーブミラーなどの道路交通 安全施設を作るために国から町へ分配される
分担金及び負担金	74,345	74,215	0.2	皆さんがサービスを利用するときに支払ったお金 【保育所保育料、健診負担金など】
使用料及び手数料	37,311	40,747	▲ 8.4	証明書発行時の手数料や町施設を利用したときの利用料など【住民票等 の発行手数料、町営住宅家賃、公共施設使用料など】
国庫支出金	683,363	439,895	55.3	町が行う特定の公共サービスに必要なお金の一部あるいは全部につい て、国から町に交付されるお金
県支出金	196,115	202,924	▲ 3.4	町が行う特定の公共サービスに必要なお金の一部あるいは全部につい て、県から町に交付されるお金
財産収入	4,765	7,717	▲ 38.3	町の定期預金(基金)の利子や町有地の貸付け、売払いで得た収入
寄附金	2,057	99	1,977.8	町への寄附金
繰入金	298,723	359,746	▲ 17.0	町の定期預金(基金)を取り崩したお金
繰越金	176,640	172,722	2.3	前年度からの繰越事業の財源として繰り越されたお金と前年度決算で 残ったお金
諸収入	44,062	43,014	2.4	他の収入科目に含まれない収入 【延滞金、預金利子、貸付金元利収入、雑入】
町債	1,030,479	189,723	443.1	町の借入金で、町が事業などをする際にその財源として国や金融機関な どから借りるお金
合計	4,604,616	3,524,495	30.6	

(3)歳出の状況

①科目別内訳

科目別では、総務費 (+206,602千円)、土木費 (+720,617千円)、教育費 (+127,642千円) などの増加が大きくなっています。総務費の増は庁舎増改築工事 (245,160千円)、土木費の増は、別府団地建設工事 (780,547千円)、教育費の増は小学校外壁落下防止対策等工事 (86,946千円) などの大規模な工事の実施が主な理由です。

(単位:千円、%)

科 目	平成29年度	平成28年度(参考)	対前年度比	用 語 説 明
議 会 費	59,472	59,754	▲ 0.5	議員報酬等議会の活動に要する経費
総 務 費	776,889	570,287	36.2	庁舎の維持管理や町有地などの財産管理、戸籍、選挙、統計、徴税等に関する経費
民 生 費	1,093,338	1,088,559	0.4	社会福祉や高齢者、障害者、保育園、児童福祉等に関する経費
衛 生 費	259,870	239,891	8.3	保健衛生や環境衛生、し尿処理場、清掃施設などの運営や、水道施設への補助などに関する経費
労 働 費	4	4	—	失業対策事業に関する経費
農 林 水 産 業 費	136,161	115,335	18.1	農業や漁業の振興を図るための支援や、生産基盤などの整備に関する経費
商 工 費	10,344	9,584	7.9	商業や工業の振興に関する経費
土 木 費	1,225,183	504,566	142.8	道路や河川、公園などの社会資本整備のための経費
消 防 費	129,622	111,347	16.4	消防や火災予防などの災害対策のための経費
教 育 費	401,796	274,154	46.6	教育委員会、小中学校教育、社会教育、スポーツ振興などに関する経費
公 債 費	267,119	254,181	5.1	国や金融機関から借りたお金の元金、利子の返済金

諸 支 出 金	52	193	▲ 73.1	他の支出科目に含まれない支出
災 害 復 旧 費	0	0	—	洪水、暴風、地震その他の災害によって被害を受けた施設等を原形に復旧するための経費
合 計	4,359,850	3,227,855	35.1	

②性質別内訳

義務的経費は、全体で1.1%の増となりました。大規模な建設事業が続く影響で公債費が増加していることが主な要因です。投資的経費は大規模な公共施設の更新・改修事業が重なり、大幅な増加となりました。その他経費については、財政計画に基づき全体的に歳出の削減に取り組んでおり、減少や微増にとどまる科目が多いですが、水道事業への出資金が大幅に増加（+42,000千円）したことから、全体では1.8%の増となっています。

(単位：千円、%)

性 質 別	平成29年度	平成28年度(参考)	対前年度比	用 語 説 明
義 務 的 経 費	1,473,061	1,456,927	1.1	
人 件 費	596,341	602,518	▲ 1.0	職員の給料や手当、各種委員報酬などの経費
扶 助 費	609,600	600,228	1.6	子育て支援など社会保障に関する経費
公 債 費	267,120	254,181	5.1	町の借入金返済のための経費
投 資 的 経 費	1,402,609	312,771	348.4	
普通建設事業費	1,402,609	312,771	348.4	道路、学校、公共施設などの整備、改修等に関する経費
災害復旧費	0	0	—	災害によって被害を受けた施設を原状に復旧するための経費
そ の 他 経 費	1,484,180	1,458,157	1.8	
物 件 費	443,413	440,355	0.7	光熱水費、消耗品、施設・機械等の保守管理などに関する経費
維持補修費	10,182	15,982	▲ 36.3	公共施設等の効用維持のために要する経費
補 助 費 等	461,646	446,756	3.3	町からの補助金、一部事務組合への負担金に関する経費
積 立 金	124,691	125,409	▲ 0.6	基金への積立金
投資及び出資金	61,100	19,100	219.9	公益上の必要性による株式、債券等の取得や、他団体・他会計への出資に要する経費
繰 出 金	383,148	410,555	▲ 6.7	他会計に支出する経費
合 計	4,359,850	3,227,855	35.1	

(4)経常収支比率、実質公債費比率の状況（財政構造の弾力性）

①経常収支比率 86.1%（対前年度比△2.7%）

経常収支比率は、町税や地方交付税など、毎年経常的に入ってくるお金に対して、人件費や公債費など毎年経常的に出ていくお金の割合を示しています。

この比率が高くなるほど、他の臨時的、政策的な経費にお金を振り向ける余裕がないことになり、弾力的な財政運営が難しくなります。

本町は29年度の経常収支比率が86.1%となり、町税などの歳入が増加したことから、前年度から数値が改善しました。県内平均の92.4%に比べ良い数値となっています。

②実質公債費比率 7.9% (対前年度比+1.0%)

実質公債費比率は、収入される財源に占める借入金返済費用の割合をいいます。3カ年平均の値で判断します。この数値が高くなるほど、他に振り向けるお金が減ることはもちろん、借入金の返済は一度増えてしまうと削減や先送りが困難なことから、財政の健全化に大きな影響があります。

本町では7.9%となっており、危険水準とされる早期健全化基準の25%を大幅に下回り、良好な状態と言えます。

(5)地方債の状況

地方債の年度末残高は、3,285,815千円となり、前年度に比べ784,317千円増加しました。これは、町営住宅の建替や役場庁舎の増改築、その他公共施設の改修等、大規模な事業が29年度に集中したため、新たな地方債の発行が一時的に大幅に増加したことが主な要因です。翌年度以降は例年並みの発行水準となる見込みです。

※地方債年度末現在高の推移

(単位:千円)

	平成25年度	平成26年度	平成27年度	平成28年度	平成29年度
臨時財政対策債	1,574,244	1,593,974	1,603,632	1,573,455	1,539,323
その他の地方債	807,838	861,897	936,602	928,043	1,746,492
合計	2,382,082	2,455,871	2,540,234	2,501,498	3,285,815

(臨時財政対策債については、後年度に国から返済のための財源が100%手当てされます。その他の地方債の多くも返済の財源が国から一部手当てされるものをできるだけ活用しています。)

(6)基金の状況

町の貯金である基金の残高は、2,337,757千円となり、前年度末に比べ53,705千円減少しました。これは、歳入不足を補うための財政調整基金の取り崩しや公共下水道事業費基金の取り崩しが主な要因です。

※基金の年度末現在高の推移

(単位:千円)

	平成25年度	平成26年度	平成27年度	平成28年度	平成29年度
財政調整基金	1,121,455	1,132,636	1,115,457	1,040,132	1,007,382
減債基金	347,894	347,983	348,916	349,909	350,291
その他特定目的基金	1,324,236	1,145,107	1,030,878	1,001,421	980,084
合計	2,793,585	2,625,726	2,495,251	2,391,462	2,337,757

(7)まとめ

平成29年度決算では、歳入は前年から大幅に増加しました。歳入の基幹となる町税が増加したものの町債も大幅に増加し、将来的な町の財政事情は決して楽観視できない状況です。今後も継続して安定的な財政運営を行うためには、町税などの自主的に収入できる財源を安定的に確保していくことが重要です。

また、歳出の面では、大規模な公共施設の整備改修事業が集中した影響で、投資的経費が大幅に増加しました。他の経費の総額は前年並みの水準を維持しており、次年度は総額も例年並みの水準に戻る見込みです。

現在のところ、全体としては十分に良好な財政状況を維持できておりますが、基金が減少し町債残高が増加する傾向にあること、少子高齢化による社会保障費の増加や老朽化した公共施設の改修・更新などで一定の財政負担が続くことを考えると、町の財政状況は厳しさを増すと考えられます。今後も安定した財政状況が継続して維持できるよう、収支のバランスが取れた計画的な財政運営に努めてまいります。

②平成30年度一般会計予算の執行状況 (9月末現在)

(歳入) (単位：千円)

款 別	現計予算額	収入済額
町 税	679,960	455,327
地 方 譲 与 税	17,000	5,977
利 子 割 交 付 金	800	483
配 当 割 交 付 金	1,200	574
株式等譲渡所得割交付金	300	0
地方消費税交付金	100,000	65,078
自動車取得税交付金	4,701	2,668
地方特例交付金	2,000	4,157
地 方 交 付 税	1,000,000	764,509
交通安全対策特別交付金	700	387
分担金及び負担金	102,294	31,767
使用料及び手数料	43,316	21,116
国 庫 支 出 金	396,408	88,709
県 支 出 金	181,449	24,205
財 産 収 入	6,616	1,931
寄 附 金	3	2,100
繰 入 金	343,633	97,787
繰 越 金	76,919	134,766
諸 収 入	36,543	7,026
町 債	483,200	3,900
合 計	3,477,042	1,712,467
収 入 率		49.3%

(歳出) (単位：千円)

款 別	現計予算額	支出済額
議 会 費	60,262	32,515
総 務 費	676,830	192,525
民 生 費	1,101,828	467,000
衛 生 費	247,034	101,688
労 働 費	5	0
農 林 水 産 業 費	93,114	27,216
商 工 費	10,196	3,403
土 木 費	478,137	153,657
消 防 費	139,707	57,606
教 育 費	399,330	128,439
公 債 費	265,746	110,377
諸 支 出 金	193	0
予 備 費	4,660	0
災 害 復 旧 費	0	0
合 計	3,477,042	1,274,426
執 行 率		36.7%

※ただし、歳入・歳出ともに、前年度からの繰越明許費（予算額205,922千円）を含んでいます。

③財産の状況

(平成30年9月末現在)

土地 346,854㎡
建物 32,551㎡
基金・有価証券 ・出資金 2,837,397千円

●一般会計債

(事業別) (単位：千円)

漁港施設債	20,297	0.6%
町営住宅債	701,252	22.0%
教育福祉施設債	115,488	3.6%
道路施設債	87,879	2.8%
体育施設債	45,349	1.4%
水道施設債	159,164	5.0%
防災施設債	132,252	4.2%
吉富駅前周辺整備事業	126,759	4.0%
農業施設債	36,875	1.2%
庁舎増改築事業	227,859	7.2%
その他事業債	4,813	0.1%
災害復旧事業債	13,595	0.4%
減税補てん債	31,590	1.0%
臨時財政対策債	1,481,879	46.5%

3,185,051

(借入先別) (単位：千円)

財務省	2,039,275	(59.3%)
ゆうちょ銀行 かんぽ生命保険	180,875	(9.5%)
地方公共団体 金融機構	759,020	(26.7%)
銀行等	205,881	(4.5%)

●水道事業債

(単位：千円)

水道事業債	466,580
財務省	432,994 (92.8%)
地方公共団体金融機構	33,586 (7.2%)

●公共下水道事業債

(単位：千円)

公共下水道事業債	2,421,885
財務省	1,523,855 (62.9%)
ゆうちょ銀行・かんぽ生命保険	684,053 (28.2%)
地方公共団体金融機構	190,677 (7.9%)
銀行等	23,300 (1.0%)

⑤ 特別会計予算の状況 (単位：千円、%)

(1) 国民健康保険特別会計

平成29年度決算

区 分	29年度	28年度(参考)	対前年度比
歳入総額	992,768	1,103,702	▲ 10.1
歳出総額	890,121	971,306	▲ 8.4
歳入歳出 差引額	102,647	132,396	▲ 22.5

平成30年度予算執行(9月末現在)

歳 入		歳 出	
予算現額	809,397	予算現額	809,397
収入済額	381,002	支出済額	286,741
収入率	47.1	執行率	35.4

(2) 奨学金特別会計

平成29年度決算

区 分	29年度	28年度(参考)	対前年度比
歳入総額	21,764	21,309	2.1
歳出総額	16,648	18,238	▲ 8.7
歳入歳出 差引額	5,116	3,071	66.6

平成30年度予算執行(9月末現在)

歳 入		歳 出	
予算現額	24,962	予算現額	24,962
収入済額	14,596	支出済額	4,328
収入率	58.5	執行率	17.3

(3) 後期高齢者医療特別会計

平成29年度決算

区 分	29年度	28年度(参考)	対前年度比
歳入総額	101,110	96,806	4.4
歳出総額	98,618	94,568	4.3
歳入歳出 差引額	2,492	2,238	11.3

平成30年度予算執行(9月末現在)

歳 入		歳 出	
予算現額	104,513	予算現額	104,513
収入済額	32,589	支出済額	29,056
収入率	31.2	執行率	27.8

(4) 公共下水道事業特別会計

平成29年度決算

区 分	29年度	28年度(参考)	対前年度比
歳入総額	535,762	377,348	42.0
歳出総額	514,835	363,261	41.7
翌年度へ 繰越すべき財源	8,100	3,300	
歳入歳出 差引額	12,827	10,787	18.9

平成30年度予算執行(9月末現在)

歳 入		歳 出	
予算現額	639,449	予算現額	639,449
収入済額	284,104	支出済額	230,397
収入率	44.4	執行率	36.0

※ただし、歳入歳出ともに前年度からの繰越明許費(予算額159,500千円)を含みます。

(5) 水道事業会計

平成29年度決算

区 分	金 額
総 収 益	163,273
総 費 用	115,736
差 引 額	47,537
資本的収入	382,061
資本的支出	436,345

平成30年度予算執行(9月末現在)

収 入			支 出		
区 分	予算額	執行済額	区 分	予算額	執行済額
収益的収入	141,048	67,333	収益的支出	139,519	41,104
資本的収入	215,468	13,177	資本的支出	281,496	31,588

※ただし、資本的支出には前年度からの繰越分(予算額21,600千円)を含みます。

BOOK

図書室は
フォーユー会館
2階にあります。



月間ランキング 9月分

図書室からのお知らせ

新着図書のお知らせ

□一般書

- 『まんぷく 上巻』 福田 靖
- 『天子蒙塵4』 浅田 次郎
- 『下町ロケット ヤタガラス』 池井戸 潤
- 『夏井いつきの「月」の歳時記』
- 『ゴンちゃん、またね。』 ビートたけし
- 『検査結果なんでも早わかり事典』
- 『秋冬の3品献立』 他

□児童書

- 『すきま地蔵』 室井 滋
- 『ノラネコぐんだんおぼけのやま』 工藤 ノリコ
- 『やきいもやゴンラ』 ながい いくこ 他

一般書

- 1位 COJI-COJI さくら ももこ
- 2位 異郷のぞみし 佐伯 泰英
- 3位 チンギス紀 1・2 北方 謙三
- 4位 好きなようにやればいい。 佐藤 愛子
- 5位 ハタからみると、風日記 光浦 靖子
- 6位 定年後のトクする働き方・仕事の探し方
- 7位 むすびつき 畠中 恵
- 8位 道の駅ナビ 2019 全国版
- 9位 濃厚デザート 隈部 美千代
- 10位 たすけて!エクセルがむずかしいっす みやした ゆきこ

児童書

- 1位 サメだいすきすいぞくかん
- 2位 かいけつゾロリのドラゴンたいじ2 原 ゆたか
- 3位 みえるとかみえないとか ヨシタケ シンスケ
- 4位 海賊大暴れ!(戦国・安土桃山時代)
- 5位 十年屋 廣嶋 玲子
- 6位 まねきねこだいざくせん! 澤野 秋文
- 7位 もののしくみ大図鑑 ジョエル・ルボーム
- 8位 わけあって絶滅しました。 丸山 貴史
- 9位 こわめっこしましょ tupera tupera
- 10位 失敗図鑑 大野 正人

今月の ピックアップ

『地の果てのありえない物語』

著者/クリス・フィッチ
出版/日経ナショナルジオグラフィック社

絶海の孤島、人跡未踏の原野、原始そのままの密林、灼熱地獄や人食いトラの潜むジャングル、打ち捨てられて草木に覆われた都市…。地球上に残る手つかずの大自然45カ所の、魅力ある物語を紹介する。詳細地図付き。



秋の読書週間 10/27~11/9は、「秋の読書週間」です。

絵本の読み聞かせ『おはなし会』

町内在住の未就学児を対象に絵本の読み聞かせを行います。

紙芝居や手遊び歌などをおりませながらの楽しい時間を親子で一緒にお過ごしください。

参加費は無料です。

- 日時 11月21日(水)
午前10時30分から(30分程度)
- 場所 吉富町子育て支援センター



子ども会(ジュニアリーダー)募金活動

吉富町子ども会育成連絡協議会は、9月22日に吉富ガールdeマルシェ(JR吉富駅前)会場にて、「平成30年7月西日本豪雨」の被災地を支援するため、募金活動を行いました。

子ども会のジュニアリーダー(中学生・高校生)の呼びかけに、合計35,239円の募金が集まりました。お預かりした募金は、全額を(公社)全国子ども会連合会に送金し、被災地の教育委員会に寄附金として届けられます。

募金にご理解、ご協力をいただきまして、誠にありがとうございました。



Event News

11月

フォーユー会館催し物ご案内

- 11/4 日 **ピアノ発表会**
●開場/13:00 開演/13:15
●入場料/無料
●問合せ/渡辺 佐智子 ☎090-3322-4487
- 11/9 金 **秋の音楽会 名手たちの饗宴**
●開場/18:30 開演/19:00
●入場料/前売り…〈一般〉2,000円
〈学生〉1,000円
当日…2,500円
●問合せ/新見 準平 ☎080-3411-6499
- 11/11 日 **ピアノ発表会**
●開場/13:00 開演/13:30
●入場料/無料
●問合せ/於久 加寿子 ☎090-5086-0313
- 11/18 日 **渡歌謡教室 秋の歌祭り**
●開場/9:00 開演/9:20
●入場料/無料
●問合せ/渡辺 仁 ☎090-8412-3304
- 11/25 日 **日豊歌唱会カラオケ発表会**
●開場/9:30 開演/10:00
●入場料/無料
●問合せ/今富 マサ子 ☎24-8996

平成30年度 スポーツフェスタ・よしとみ

大会参加者の
募集!!

第10回 吉富町卓球大会

■開催日時 12月2日(日) 受付…午前8時30分～ 開会式…午前9時～

■開催場所 吉富町体育館

■参加資格 中学生以上の町内在住者、町内就業者、町内卓球クラブ所属者

■種別 団体戦

■団体戦の競技方法

□試合順

第1試合:女子シングルス→第2試合:男子シングルス→
第3試合:混合ダブルス →第4試合:女子シングルス→
第5試合:男子シングルス

□チーム編成

① 1チームは男女各2名以上3名以内で編成してください。

② 第1試合と第2試合の選手だけで混合ダブルスを編成することはできません。

③ 同一選手がシングルスに重複して出場することはできません。

■競技規則

□種別ごとにリーグ戦を行います。

□試合球は、日本卓球協会公認硬球(40mmプラスチック製ホワイトボール)を使用します。

□試合は、ラリーポイント制11点先取5ゲームマッチで行います。

団体戦は5試合のうち3勝以上した方のチームを勝ちとします。

□ゼッケンカードを着用してください。

※競技規則を変更する場合があります。



第31回吉富町バドミントン大会

■開催日時 12月9日(日) 受付…午前9時～ 開会式…午前9時30分～

■開催場所 吉富町体育館

■参加資格 小学校5年生以上の町内在住者、町内就業者、町内バドミントンクラブ所属者

■種別

□A級(上級)男子/女子…タイトルマッチ

□B級(中級)男子/女子…腕試しマッチ

□C級(初級)フリー…親睦マッチ

※いずれもダブルスとします。

■申込方法

□ダブルス(ふたり一組)でお申込ください。

□A級とB級は男女混合でも可とします。ただし、「男子の部」への出場となります。

C級は男女の別はありません。

■競技規則

□種別ごとにリーグ戦を行います。

□試合は、ラリーポイント制21点先取1ゲームマッチで行います。

□試合球は、A級とB級は水鳥球を、C級はビニールシャトルを使用します。

※競技規則を変更する場合があります。



●参加費は、無料です。 ●審判は相互審判とします。 ●大会内容を変更する場合があります。

●フォーユー会館1階窓口にてお申し込みください。詳しくは、下記へお問い合わせください。

●申込締切は、11月21日(水)とします。

【問合せ・申込み】 フォーユー会館内吉富町体育協会事務局 ☎22-1944

スポーツフェスタ・ふくおか「福岡県民体育大会」

第5回市町村対抗「福岡駅伝」吉富町体育協会チームが出場します!

11月18日(日)に、筑後市の筑後広域公園(筑後市大字津島831-1)で第5回市町村対抗「福岡駅伝(正午スタート)」が開催され、吉富町からは、吉富町体育協会(宇佐輝人会長)で代表チーム(島崎利文監督)を編成し、出場します。

また、同じ会場では、郷土の名産品の展示販売や観光情報の紹介などを行う『ふるさとフェア』、筑後地区の各飲食店が従業員に出している「まかない飯」の味を競う『まかない飯グランプリ』などが開催されます。

遠方ではありますが、当日は吉富チームを応援し、イベントやグルメを楽しみに筑後市までお出かけしてみたいかがでしょうか。

【イベントに関する問合せ】 福岡県人づくり・県民生活部スポーツ振興課 ☎092-643-3407



平成30年度 吉富町敬老会

9月14日（金）に、吉富フォーユ一会館で「平成30年度吉富町敬老会」が開催されました。今富町長からの長寿を祝福する挨拶に次いで、記念品などの贈呈やご来賓による祝辞、吉富小学校児童による作文朗読があり、最後に吉富町寿会連合会の太田東機会長が謝辞を述べて式典を閉じました。

また、式典終了後はアトラクションとして、ピンシャン体操のほか、雷門喜助さんによる落語・講演会が行われました。

なお、本年度の対象者は1,067名（9月5日現在）でした。



吉富小学校二年
はぎ わら だい き
萩原大樹

ぼくの大すきなじいじ

ぼくの、じいじの名前は「はぎわらてつみ」と言います。年は七十二さいです。おうち、うさしにありますが、かみの毛は白が頭で、めがねをかけています。じいじは、あまりしゃべらないけど、とてもやさしい人です。

おしごとは、エアコンやれいぞうこをとりにけたり、しゅうりをするせつびやさんです。ぼくのおうちのエアコンも、ぜんぶじいじがつけてくれました。おかげで、夏はとてもすずしくて、ふゆはとてもあたたかいです。

「じいじ、ありがとう。」

じいじは、おしごとのほかに、おこめややさいをつくっています。

たべれるようになるまでに、たくさんのおせ話をしないといけません。ひりょうをまいたり、草をとったり、水をあげたり、とても大へんです。じいじは、ぼくたちが「おいしい」と、よろこんでたべてくれるから、がんばれると言ってくれます。

「じいじのつくる、おこめややさいは、とてもあまくて、本とうにおいしいよ。」

この前、はじめて、じいじといっしょに、かぼちゃのたねとなえをうえました。まい日通うことができないので、じいじに、水やりと草とりをしてもらいました。おかげで、たく山うえたかぼちゃは、すすくそだち、そろそろしゅうかくができています。ぼくは、じいじといっしょにかぼちゃのたねをうえて、とてもたのしかったです。今どは、ぶどうをそだてたいです。

「じいじ、今どぼくに、ぶどうのそだてかたを教えてね。」

まだまだ、じいじはたく山してくれます。ぼくの大すきな図かんを買ってくれたり、ハグをしてくれたり、頭をなでてくれます。

かぜをひいてねつがでた時には、ずっとぼくのとなりにいてくれます。早く元気になるようにと、ねがっているそうです。

ぼくは、こんなやさしいじいじが、とても大すきです。

「じいじ、これからも長生きして、ぼくと一っしょにたく山の思い出をつくろうね。たく山のあいじょうをありがとう。じいじ、大すきだよ。」



吉富小学校四年
うちのこころね
内野心寧

わたしのひいじいちゃん

わたしの家には、おじいちゃんとおばあちゃんがいます。そして、歩いて七、八分の所にひいじいちゃんといいばあちゃんが、住んでいます。今日は、ひいじいちゃんのことを書こうと思います。

ひいじいちゃんは、大正十二年生まれで九十五さいです。でも、とても九十五さいには見えません。ひいじいちゃんが、病院にしんさつに行った時のことです。初めての先生だったらしく、カルテとひいじいちゃんの顔を見比べて、「生年月日は、大正十二年で、まちがないですね？」と聞かれたそうです。そして、「まちがありません。」と答えると「若く見えますね。」と、とてもおどろかれたそうです。

わたしは、時々ひいじいちゃんの家遊びに行きます。その時に工作をしたり、絵をかいたりします。でも、使いたいものが、なかったりすることがありました。すると、次の日にわたしの家に来て、「ここちゃんたちが、いつ来てもいいように、中津の文房具屋さんまで買い物に行ってきたからね。」と、言って帰りました。そこで、ひいじいちゃんの家遊びに行くと、色紙や色鉛筆、ホッチキス、リボンなどいろんな文房具が、ならべてありました。九十五さいのひいじいちゃんが、わたしたちのために、一人で自転車に乗って、中津まで買い物に行ってくれたのです。わたしは、とてもおどろきました。そして、とてもうれしかったです。

ひいじいちゃんは、すごいなと思うことがもう一つあります。それは、ひいじいちゃんのライフワークでもある郷土史の研究や古文書の勉強を何十年も続けていることです。ひいじいちゃんの家には、本や資料が、入りきれないくらいたくさんあります。わたしには、なんて書いてあるのか全然わかりませんが、ひいじいちゃんは、それを読めるので、すごいなと思います。

ひいじいちゃんのところには、いろいろな人が、たずねてきます。先日も母の知り合いの豊前の人、「ぜひとも、黒田官兵衛についてお話をうかがいたいのですが。」と言って、ひいじいちゃんの家に来てくれました。その人と母とひいじいちゃんの三人で車で吉富町の史跡を回ったそうです。ひいじいちゃんは、「今日は、あんまり体調がよくないんです。」と言っていたのに、その場に行って歴史の話を始めると、いきいきとした様子でいろんな話をしてくれたそうです。その人は、ひいじいちゃんの話がとても勉強になって、おもしろかったと感激して、「またお話を聞かせてください。」と言って帰ったそうです。わたしもいっしょに行って、話を聞きたかったです。

ひいじいちゃんは、九十五さい。あと五年で百さいです。ひいじいちゃん、いつもありがとう。もっともっと長生きしてください。



吉富小学校六年

あおい まほ
葵 真宝

わたしのおばあちゃん

「真宝には、いろいろ教えてやらないと。」
というのがおばあちゃんの口癖です。

わたしのおばあちゃんは、自分にも厳しいですが、私にもとても厳しいです。それにはわけがあり、おばあちゃんは自分が生きている間に私に教えたいたことがたくさんあるのです。そんなおばあちゃんの一日はこのように始まります。

朝早く起きて庭の掃除・朝食の用意・洗濯・部屋の掃除・夕食の用意です。この仕事を毎日繰り返しています。おばあちゃんは、庭にいろいろな種類の花や木を植えており、その手入れもしています。植えている理由は、おばあちゃんは花が大好きだからです。裏庭には、さくらんぼの木と姫りんごの木も植えています。今年のさくらんぼは、昨年よりも多く収穫できました。さくらんぼが熟れるのを待

って、おばあちゃんと一緒に食べました。おばあちゃんと食べるさくらんぼは、いつもよりとても甘く感じました。休みの日には、おばあちゃんと一緒に公園に行ったり、吉富や中津の図書館に行ったりします。ふだんは厳しいおばあちゃんですが、休みの日にはとても優しいおばあちゃんなのです。夏には、お父さんやおばあちゃんと一緒に花火を見たり、夏祭りに行ったりしました。おばあちゃんの誕生日には、一緒に温泉に行ったり、外でご飯を食べたりもしました。

時に厳しく、時に優しく、お母さんのような存在のおばあちゃんも今年で、七十歳をこえます。でも、おばあちゃんは、とてもたくましいです。疲れていても決して弱音をはきません。一生懸命、私の身の回りの世話や家事を休むことなくしてくれています。そんなおばあちゃんをわたしは、「すごいな。」と心の中で思ってしまう。私がおばあちゃんの立場だったらこんなに大変なことは、できないと思います。相手の事を考え、思いやりの気持ちをもった私のおばあちゃんだからこそ、できることだと思います。おばあちゃんから言われる言葉は、厳しいものもありますが、それは全て私のためにいってくれていると思っています。厳しさの裏には、私のことを大切に思う優しさがあるのです。

私も、これからはおばあちゃんみたいに何事にも一生懸命に取り組んだり、相手のことを考えて発言したりする人になりたいと思います。そして、何か壁にぶつかった時にも、弱音をはかずに最後までやり遂げる強い心をもちたいと思いました。そのために、私はこれからもおばあちゃんからたくさんのお話を学び、いろいろなことに挑戦していきたいと思っています。



輝く よしとみっ子!

その1

昨年度「よしとみ学力向上宣言」と題して、11月から3回に分けて広報誌に掲載いたしました。その中で、次の三つが学力と深くかかわり、学校だけでは解決できない課題であることをお知らせいたしました。その三つとは、

- ① 生活習慣（朝食をきちんと食べる、同じ時刻に寝る・起きるなど）
- ② 規範意識（約束やきまりを守る、いじめを許さない気持ちなど）
- ③ 家庭でのコミュニケーション（学校での出来事や将来の夢を話すなど）

これらは、学校だけでなく、家庭や地域が連携・協力し合い、同じ目標に向かって取組を進めなければ、身に付きません。

昨年5月1日にコミュニティ・スクール（吉富小学校・中学校学校運営協議会）を開設して以来、委員の方を中心に学校・家庭・地域の連携や協力体制が充実してきています。

そこで、教育委員会では、連携の結果、吉富小・中学校の子どもたちが伸びてきたことをお知らせしようと考えました。

吉富町は、「一人ひとりが輝くまち」をめざしています。子どもの伸びを「輝き」として捉え、「輝く よしとみっ子」をシリーズで紹介します。

まず最初は「あいさつ」を取り上げました。挨拶は、①生活習慣でもあり②規範意識の基でもあり同時に③コミュニケーションの土台でもあります。

今、よしとみっ子のあいさつが輝いています。

あいさつが輝く!

右の写真は、毎月の月初めに、学校運営協議会のみなさんが、吉富小学校の児童昇降口に立って、朝の挨拶運動をしているところです。

委員の方のお話を伺うと、最近、よしとみっ子の挨拶がとてもよくなったとのこと。

具体的には、

- ①自分から先に挨拶をするようになった。
 - ②口の中で小さな声で言うのではなく、大きな声ではっきりと挨拶をするようになった。
 - ③しっかりと相手を見て挨拶をするようになった。
- などの声を聞くことができました。

学校にもそのことを伝えると、児童会の生活委員会も「挨拶の素晴らしい学校にしたい」と自分たちで進んで挨拶運動に取り組んでいますとのことでした。

地域の皆さんの挨拶と自分の学校をよりよくしたいという子ども自らの挨拶への取組が、よしとみっ子のあいさつを輝かせることになっているのではないのでしょうか。



学校運営協議会委員の皆さんの挨拶運動



挨拶運動に取り組む生活委員の児童

吉富町をあいさつでさらに輝かせましょう!!

11月12日～25日は「女性に対する暴力をなくす運動」期間です。

内閣府の調査で、4人に1人がパートナーからDV(ドメスティック・バイオレンス：配偶者や恋人からの暴力)を受けた経験がある、と答えています。

DVは人権を著しく侵害するものであり、決して許されない行為です。

もし、DVを受けて悩んだときは、一人で抱え込まず、まずはご相談ください。

また、身近にDVで悩んでいる人がいれば、相談を受けるように勧めてください。



■DV行為の例

身体的暴力 殴る、蹴る、物を投げつける など

精神的暴力 怒鳴る、脅かす、無視する など

経済的暴力 生活費を渡さない、借金をさせる など

性的暴力 性行為の強要、避妊に協力しない など

子どもを利用した暴力 子どもに悪口をふきこむ など

■国の相談窓口 ・DV相談ナビ ☎0570-0-55210 ※お近くの相談窓口におつなぎします。

■福岡県内の相談窓口

- ・配偶者暴力相談支援センター ☎0930-23-2460
 - ・福岡県あすばる女性相談ホットライン ☎092-584-1266
 - ・福岡県配偶者からの暴力相談電話 ☎092-663-8724
 - ・男性DV被害者のための相談ホットライン ☎092-571-1462
(水・木：17時～20時 金：12時～16時) *祝日・年末年始を除く
 - ・LGBTの方のDV被害者相談ホットライン ☎080-2701-5461
(第2火曜：12時～16時 第4火曜：17時～20時) *祝日・年末年始を除く
- ★緊急の場合は、110番または最寄りの警察署へ。



吉富町戦没者追悼式開催のお知らせ

先の大戦における吉富町出身戦没者及び一般戦災死没者の方々に対する追悼の誠を捧げ、後世に平和への誓いを継承するため、吉富町戦没者追悼式を下記のとおり開催します。

8月15日を「戦没者を追悼し平和を祈念する日」と定め、政府主催による全国戦没者追悼式、福岡県による福岡県戦没者追悼式が本年も開催されました。

吉富町遺族会では、本町に関係する286名の戦没者及び一般戦災死没者の遺族、本町に居住する戦没者、一般戦災死没者及び原爆死没者の遺族を対象に多くの方にご参列頂けますようお知らせします。

また、先の大戦の記憶を風化させることなく次の世代へ継承していくため、若い世代の方々のご参列も受け付けます。

■日時 11月16日(金) 午前10時から(1時間程度)

■会場 吉富町老人センター 1階 多目的室

■方式 無宗教、献花方式により執り行います

平成30年度 第5回県営住宅入居者募集

■募集住宅

県内に所在する県営住宅(募集対象団地、募集戸数等詳細については募集案内書をご覧ください。)

■募集案内書配布期間 11月28日(水)～12月26日(水)

■申込受付期間 12月17日(月)～26日(水)(申し込み手数料は不要)

■募集案内書配布場所

県住宅供給公社県営住宅管理部管理課、公社管理事務所(福岡・北九州・筑後・筑豊)、公社管理事務所出張所(行橋・大牟田・直方・田川)、県県営住宅課、各地区県民情報コーナー(北九州・筑後・筑豊・京築)、県内の各市(区)役所及び町村役場、ほか

■その他

今回の募集では、新たに子育て世帯向けにリフォームした住戸の募集も行い、12月7日(金)～9日(日)に内覧会を行う予定です。

■問合せ 県住宅供給公社県営住宅管理部管理課 ☎092-781-8029 FAX092-722-1181

新規受付開始

平成31年度 認可保育所入所申込みについて

平成31年4月からの認可保育所の新規入所申込みを受付けます。

■受付期間 平成30年 11月1日(木)～30日(金)

■申込書等配布及び提出場所 健康福祉課

※申込書等の書類は、町ホームページからも取得できます。

■町内認可保育所の連絡先等

	保育所名	定員	保育可能年齢
私立	昭和保育園	120人	生後3ヶ月から
私立	わかば乳児保育所	45人	生後3ヶ月から
町立	吉富保育園(こどもの森)	90人	満1歳から

※町外の認可保育所や認定こども園への入所を希望する場合も、吉富町に申し込んでください。

※利用者の決定は、書類等審査により行います。申込み先着順ではありません。

※来年度入所継続の申込みについては、園を通じて別途お知らせします。

『放課後児童クラブの
利用申込み』については、
12月号に掲載します。

地域包括支援センターだより

☎地域包括支援センター ☎26-1192

11月の物忘れ相談会のお知らせ

認知症はだれもがかかる可能性がある病気です。

早期に治療を開始すれば、病気の進行を遅らせ症状を軽くすることができますと
言われています。



- ☐日時 11月13日(火)
午後1時30分～2時30分
- ☐場所 吉富町老人福祉センター
- ☐臨床心理士 喜之道クリニック 臨床心理士
- ☐相談料 無料

予約制です。希望される方は前日(12日)までに吉富町
地域包括支援センターに申込みをしてください。

あいあい喫茶を開催しています

物忘れや介護のことなどで不安に思っていること・困っている
ことはありませんか？

認知症の方や家族の方、認知症予防をしたい方などが集まり、
作品作りなどを通して、人と人が“ふれあい・支えあい・助けあい・
和みあい”とたくさんの“愛”を感じることができます。

みんなの笑顔に会いに来てみませんか。

一緒に参加してくれるボランティアの方も大歓迎です。

- ☐日時 11月14日(水)・28日(水)
午前10時から1時間程度
- ☐場所 老人福祉センター 1階サロン室
- ☐対象者 認知症の方やその家族の方、認知症
予防をしたい方など
- ☐内容 楽しいゲーム大会
など



11月11日は、「介護の日」です。

平成20年に、介護を必要とする人や介護の仕事をしている人だけでなく、地域に暮らす
一人として、社会の一員として、介護について考える日として設定されました。

誰もが「介護について」考えてみませんか。



♪ ベビーマッサージのお知らせ ♪

11月22日の赤ちゃん広場は、ベビーマッサージを開催します。

ぜひご参加ください。

- 日 時 11月22日(木) 午前10時30分～12時
※体重測定を希望される方は、10時10分までにお越しください。
- 場 所 吉富あいあいセンター【プレイルーム】
- 持ってくる物 赤ちゃんの飲み物・バスタオル
- 定 員 10組(定員になり次第締め切ります。)
- 申込み 11月16日(金)までにあいあいセンターに申し込んでください。

参加費
無料

※注 意

- ・予防接種を受けて24時間以内はできません。
- ・授乳直後は避けてください。

♪ 離乳食教室のお知らせ ♪

初期から完了期までの離乳食教室を開催します。

ぜひご参加ください。

- 対象者 乳児と保護者
- 日 時 12月4日(火) 午前10時30分～12時
※体重測定を希望される方は、10時10分までにお越しください。
- 場 所 吉富あいあいセンター
- 内 容 離乳食のすすめ方・簡単な作り方の紹介・試食
- 持ってくる物 赤ちゃんの飲み物・赤ちゃんの食事エプロン
- 定 員 10組(定員になり次第締め切ります。)
- 申込み 11月22日(木)までにあいあいセンターに申し込んでください。

参加費
無料

※月齢に関係なく離乳食などのご相談がある時は、いつでもご連絡ください。

11月 今月の健康案内 場所:吉富あいあいセンター

5日(月)	健康相談	10:00～12:00	19日(月)	健康相談	10:00～12:00
6日(火)	離乳食教室	10:30～12:00	21日(水)	1歳6カ月児健診	13:30～14:00
7日(水)	パパママ学級	10:00～12:00	22日(木)	赤ちゃん広場 (マッサージ)	10:00～12:00
8日(木)	赤ちゃん広場	10:00～12:00	26日(月)	健康相談	10:00～12:00
12日(月)	健康相談	10:00～12:00	28日(水)	乳児健診	13:30～14:00
15日(木)	こころのリハビリ教室 『ひだまり』	10:00～12:00	30日(金)	栄養相談【予約制】	10:00～12:00
18日(日)	腹部エコー・骨密度検診 【予約制】	8:00～10:30			

今月の健康標語 **むし歯なし いつも歯みがき きれいだね** 吉富小学校 池部 桜子

お知らせ

相談

労働トラブル相談会

職場で生じた様々な問題についてお気軽にご相談ください。相談は無料、秘密は厳守します。また、相談内容により弁護士と連携した相談を行います。

- 日時 11月11日(日)
10:00~18:00
(受付17:30~)
- 場所 福岡県北九州市労働者支援事務所
(北九州市小倉北区浅野3-8-1 AIMビル4階)
- 問合せ 福岡県北九州市労働者支援事務所
☎093-967-3945

全国一斉 「女性の人権ホットライン」 強化週間

夫・パートナーからの暴力、職場でのセクハラ、ストーカーなど、女性に関する人権問題のご相談を受け付けます。些細なことでも構いません。ひとりで悩まずご相談ください。

- 期間 強化週間期間中
11月12日(月)~16日(金)
8:30~19:00
11月17日(土)~18日(日)
10:00~17:00
- 電話番号 ☎0570-070-810(全国共通)
法務局職員と人権擁護委員が無料で相談に応じます。秘密は厳守されます。
- 問合せ 福岡法務局人権擁護部
☎092-739-4151

講座・教室

職業訓練講座の開講

- 講座名 パソコン基礎講座
- 訓練期間 11月26日~12月7日
(毎週月・水・金曜日)
- 場所 豊前地域職業訓練センター
(豊前市大字八屋1926番地)
- 定員 20名
※定員になり次第締め切ります。
- 対象者 初心者
- 参加費 受講料 8,220円
(別途テキスト代必要)
- 申込み・問合せ 豊前地域職業訓練センター
☎82-1511

リサイクル講座 受講生募集

- 豊前市外二町清掃センターでは、リサイクル講座を開催しています。
- 講座名 おひなさま飾り作り
 - 日時 12月14日(金)
10:00~12:00
 - 定員 16名
 - 申込み 11月5日(月)~30日(金)
受付時間 8:30~16:30
 - 問合せ 豊前市外二町清掃センター
☎82-2192

精神障がい者地域支援 研修会

- 日時 11月22日(木)
14:00~16:00
- 場所 福岡県行橋総合庁舎
4階 大会議室
(行橋市中央1丁目2番1号)
- 対象者 家族、支援者、地域住民など
- 内容 講演テーマ
「発達障がいとともに
—地域で暮らす、地域で支える—」
講師 九州大学病院
子どものこころの診療部
香月 大輔 氏
※参加費は無料です。
- 申込み 11月16日(金)までに、
電話にてお申込み下さい。
- 問合せ 福岡県京築保健福祉環境事務所
健康増進課 精神保健係
☎0930-23-2966

パーキンソン病医療講演会

- 内容 ①「パーキンソン病について」
講師 産業医科大学病院認知症センター長 魚住 武則 先生
②「言葉とえん下について~日常生活に活かせる工夫を学ぼう~」
講師 新田原聖母病院 言語聴覚士 久地井 朋子 先生
- 日時 11月29日(木) 14:00~16:00
- 場所 福岡県京築保健福祉環境事務所 会議室(行橋市中央1-2-1)
- 対象者 パーキンソン病で療養中の方及びそのご家族

膠原病医療講演会・相談会(交流会)

- 内容 ①講演 「膠原病の理解と病気との上手な付き合い方」
講師 産業医科大学病院第一内科学講座
講師・病棟医長 中野 和久 先生
②患者・家族相談会(交流会)
- 日時 11月30日(金) 14:00~16:00
- 場所 福岡県京築保健福祉環境事務所 会議室(行橋市中央1-2-1)
- 対象者 膠原病で療養中の方及びそのご家族

- 申込み期限 11月22日(木)
- 申込み・問合せ 福岡県京築保健福祉環境事務所
健康増進課 健康増進係 ☎0930-23-2690
※電話での事前申し込みが必要です。

ハッピー子育てセミナー

- 内容 テーマ 子供が変わる6つの魔法の言葉
~余裕がなくても大丈夫~
講師 (一社)倫理研究所 柴田 多恵子
- 日時 11月10日(土) 13:30~15:00
- 場所 豊前市山田公民館(豊前市四郎丸)
- 参加費 300円(テキスト代等) 託児:無料
- 問合せ 家庭倫理の会 豊前市
☎88-2493(丸山) ☎23-3690(米田)



お知らせ

試験

平成31年度准看護学科 一般入試 一次募集

- 日時 12月8日(土) 10:00開始
(受付9:30~9:50)
- 願書受付期間 11月8日(木)~12月5日(水)必着
- 場所 中津ファビオラ看護学校
- 募集人員 30名
- 修業年限 2年間
- 試験科目 学科試験 一般教養
作文 集団面接
- 合格発表 12月12日(水) 10:00
- 問合せ 中津ファビオラ看護学校
(中津市大字永添2110番地)
☎24-7270

イベント

フレンドリータウン 感謝デー

- 試合当日に、町内に在住・在勤・在学していることが証明できるものを提示すれば、Bホーム自由席に優待価格で観戦できます。
- 日時 11月11日(日)
14:00キックオフ
(10:30受付開始、
12:00入場開始)
 - 場所 ミクニワールドスタジアム
北九州
(北九州市小倉北区浅野)
 - 対戦 ギラヴァンツ北九州
対 ブラウブリッツ秋田
 - 優待価格
Bホーム自由席
大人:500円 小中高:100円
 - 問合せ (株)ギラヴァンツ北九州
☎093-863-6777

その他

看護職員等の 業務従事者届について

- 対象者 保健師、助産師、看護師、准看護師、
歯科衛生士及び歯科技工士で、こ
れらの免許にかかる業務に従事し
ている方
- 届出先 勤務地の県保健福祉(環境)事務所
又は保健所
※届出用紙は、県保健福祉(環境)
事務所又は保健所に置いておりま
す。また県ホームページからもダウ
ンロードできます。
- 届出期限 平成31年1月15日(火)
- 問合せ 福岡県医療指導課
☎092-643-3276
県ホームページ
[http://www.pref.fukuoka.lg.jp/
contents/30-todoke.html](http://www.pref.fukuoka.lg.jp/contents/30-todoke.html)

平成30年度築城基地航空祭

今年も装備品の展示、周辺自治体のPRコーナーなどイベントが盛りだくさんです。

※駐車場はありません。当日は、JRの特急、快速が臨時停車するほか、臨時列車も運行します。

- 日時 11月25日(日) 8:00~15:00
- 場所 航空自衛隊築城基地 (福岡県築上郡築上町西八田)

つばさふれあいコンサート2018

- 演奏 航空自衛隊 西部航空音楽隊(春日基地)
- 日時 12月15日(土) 14:00~16:00(開場13:00)
- 場所 苅田町立中央公民館(京都郡苅田町京町2-5)
- 参加費 入場無料(入場整理券が必要です)
- 入場整理券

11月12日(月)以降(土、日及び祝日を除く)、吉富町役場総務課窓口及び築城基地渉外室において配布します。(枚数に限りあり。)

※築城基地では航空祭のため、11月23日(金)~26日(月)は配布できません。

入場整理券をお持ちの場合でも、来場者数が会場の定員(座席数)を越えた場合は、入場をお断りする場合があります。

- 問合せ 航空自衛隊築城基地渉外室広報班
☎0930-56-1150 内線:207
築城基地ホームページ <http://www.mod.go.jp/asdf/tsuiki/>

中津市民病院 がんサロン開催のお知らせ

- 日時 11月9日(金) 13:30~
講演 「がんの治療法の選び方
~がんになる前に・がんにな
ってから~」
講師 中津市民病院
緩和ケアセンター長
武末 文男 先生
- 場所 中津市民病院 2階 講堂
- 対象者 がんの患者さん及びご家族
(市民病院以外で治療中の方も参
加可能です。)
- 問合せ 中津市民病院
相談支援センター
☎22-6521

11月は「労働保険適用強化期間」です

労働者を1人でも雇っている事業主は、労働保険に加入する事が法律で義務付けられています。加入手続きがお済でない事業主は、所轄の労働基準監督署・公共職業安定所で手続きを行ってください。

- 問合せ 福岡労働局総務部労働保険徴収課
〒871-0013 福岡市博多区博多駅東2-11-1 (福岡合同庁舎新館5階) ☎092-434-9835
ホームページ <https://jsite.mhlw.go.jp/hukuoka-roudoukyoku/>

入札結果

【産業建設課】

●平成30年度
吉富町ふるさとセンター
トイレ改修工事設計及び監理業務
契約金額 756,000円
(有)ウトウ設計一級建築士事務所

【上下水道課】

●平成30年度
下水道工事に伴う配水管布設替
工事(幸子地区)
工事金額 18,360,000円
向野工務店

●平成30年度

下水道工事に伴う配水管布設替
工事(土屋地区)
工事金額 16,200,000円
株式会社 しげもり 吉富支店

●平成30年度 公共下水道事業 今吉下区面整備管渠(第2工区) 築造工事

工事金額 33,480,000円
岡上建設 株式会社
(随意契約)

【健康福祉課】

●平成30年度
こどもの森駐車場整備工事
工事金額 14,904,000円
(株)寺岡組



+ 11月休日当番医案内

●日にち	●病院名	●住所・電話
日曜日・祝日	豊築休日急患センター ◎内科・小児科 (9時~22時 受付は21時30分まで) ◎歯科(9時~17時30分) ◎口腔ガン専門医の診察 予定日は18日・25日です。	豊前市八屋 (豊築メディカルセンター内) ☎82-8820
3(土・祝)	加来小児科	中津市中殿町☎24-0598
//	木下外科医院	中津市宮夫☎24-5701
//	水谷クリニック	中津市山国町守実☎62-2336
//	渡辺整形外科	豊前市大字八屋☎82-2371
4(日)	賀来内科循環器科医院	中津市湯屋☎26-0432
//	かわしまクリニック	中津市宮夫☎24-9855
//	下郷診療所	中津市耶馬溪町樋山路☎56-2361
//	小林整形外科医院	豊前市大字赤熊☎82-2438
11(日)	ふるかわメディカルクリニック	中津市豊田町☎24-4160
//	宮本整形外科医院	中津市中央町☎25-0380
//	津民診療所	中津市耶馬溪町大野☎54-2035
//	片山医院	築上町大字安武☎0930-52-0505
18(日)	前田内科医院	中津市田尻☎32-5805
//	内尾整形外科医院	中津市上宮永☎24-6878
//	山移診療所	中津市耶馬溪町山移☎55-2068
//	梶原内科泌尿器科クリニック	豊前市大字四郎丸☎82-2456
23(金・祝)	宮田内科医院	中津市牛神☎22-3375
//	和田胃腸科内科クリニック	中津市牛神☎23-6565
//	平田診療所	中津市耶馬溪町平田☎54-2114
//	清田整形外科医院	豊前市大字恒富☎82-3127
//	大川病院	豊前市大字四郎丸☎82-2203
25(日)	末廣医院	中津市沖代町☎23-6577
//	南整形外科クリニック	中津市殿町☎22-0241
//	横井医院	中津市本耶馬溪町落合☎53-2305
//	古賀整形外科内科医院	築上町大字椎田☎0930-56-1730
//	豊前病院	豊前市大字久路土☎82-2309

医師・歯科医師・薬剤師の皆さまへ

- 対象者 医師、歯科医師及び薬剤師の免許をお持ちの方
- 届出先 住所地を管轄する保健所・保健福祉(環境)事務所
※届出用紙は県内の保健所・保健福祉(環境)事務所窓口で配布しています。
また、県ホームページからダウンロードできます。
- 届出期限 平成31年1月15日(火)
- 問合せ 福岡県保健医療介護総務課 ☎092-643-3238

慶 弔

【お誕生おめでとう】

太田 浩司さん
やや香ちゃん (別府)

【ご冥福をお祈りします】

江渕 陸男様 72歳(幸子上)
面村 喜代子様 82歳(広津上)
佐々木 春子様 98歳(小犬丸下)
山本 初男様 95歳(小犬丸下)
(10月8日受付分まで)

香典返しお礼

【吉富町社会福祉協議会へ】

佐々木 絃義様(小犬丸下)
(10月5日受付分まで)

吉富文芸

短歌

吉富短歌会

平成三十年十月三日
於 老人福祉センター

- 一 六十年照る日曇る日夫とゐて
和やかに行かむ明日に向かひて
向野 朝香
- 二 ごひいきの相撲一番気が入り
力士の動きと吾も同じく
前澤 千里
- 三 庭先の彼岸花に語りかく田圃
の取り入れ無事に終へしと
尾坐 新子
- 四 恙無くひと日終へたる秋の夜
の湯舟の中に虫の声聞く
千原 かほる
- 五 青空に真白き蕎麦の陽に映え
て曼珠沙華の色添へてをり
高時 敬子
- 六 緑濃きパセリの鉄分多からむ
夕餌のサラダに山盛りちぎる
福山 武子
- 七 涼やかに秋の気流の肌にふれ
園児とさがす殿様バツタ
恒成 美代子
- 八 ヒゴタイを捜しつづけて草原
に坐るさびしさわれが残りぬ
矢岡 明子
- 九 ふるさとの実家の庭に座り込
み母亡き後の雑草をとる
虻川内 英一
- 十 逝きし友過ぎし日歌ひし支那
の夜我が耳朶深く未だ残れり
岡 紀子
- 十一 被災地にポランテア数多
集まれりテレビに映る明るさの
見ゆ
城戸 幸子
- 十二 良いことを三つ日記にしる
せとふ今朝初茗荷みつくも一つ
佐田 正子

俳句

田中 收

冬帽子目深かに老いをかくすこと

柿紅葉まとえる鶯の青きかな

屈託をともに飲み干す熱き酒

守口 薫

灯火親しむ読み返したる愛読書

曼珠沙華褪せ乱立の莖残す

天心の月故里を渡りゆく

奥家 康子

ちゝろ鳴く夜の帳を待ちかねつ

つくばいの月のゆらぎに心ゆる

暮れるるまで雀群れいる刈田かな

川柳

田中 收

生産性LGBTで休刊す

お友達内閣滞貨一掃

公正公平行政実現を

平和賞今年はどこに灯るやら

サラダポウル交わるすべなき高き壁

橋口 登

未だ高値さんま大漁言うけれど

記念日が増えると19年カレンダー

新鮮と買って三日も冷蔵庫

青汁をうまそうに飲む舞の海

冷蔵が残暑続くと暖房に言い

連句

歌仙「鯰跳ねて」の巻(後半)

よしとみ連句会

ナオ 麗かな島に旅人猫浮かれ

カタコト交わす自転車列

繰り返すフェイクニュースに飽きあきし

変幻自在鯖水煮缶

広縁に煙ゆらめく蚊遣香

文字摺ひそと咲きし片隅

バツ〇です隠し婚活励みます

手練手管のプロ級の女

西東グッバイすらも言わないで

保険のきかぬ治療続ける

薬師寺の伽藍の上に白き月

案内受けて菊花展へと

ナウ 渡り鳥仰ぎ休みし老いの杖

雨もあがりて曇り後晴れ

戦闘機女性一号パイロット

父の遺影の写真しのぼせ

遊園地花のトンネル咲き初めて

磯の焚火囲む人人

春 春・花

春 久雄

春 美佐子

春 薫

春 美佐子

春 薫

春 美佐子

春 薫

春 美佐子

春 薫

春 美佐子

春 薫

尾 平成三十年九月二十二日
於 吉富フォーユー会館

*文字摺とは
ラン科の多年草。文字摺草のこと。別名ねじ花とも
いう。

吉富町外二組合公平委員会委員が選任されました

このほど、吉富町外二組合公平委員会委員の岡和子さんが任期満了により退任しました。後任の委員には9月定例議会において議会の同意を得て、畑田英文さん(小犬丸下)が選任されました。

また、2名の委員についても下記のとおり再任されました。なお、退任された岡さんは、平成18年から12年間の長きにわたり、公平委員会委員としてご尽力いただきました。大変ありがとうございました。

- ・仲宗根 稔さん(今吉上)
- ・西川 恵子さん(小犬丸下)

※任期については3名とも平成30年10月9日から平成34年(2022年)10月8日までです。



▲【写真左から】仲宗根稔さん、西川恵子さん、畑田英文さん

教育委員会委員が任命されました

この度、教育委員会委員の任期満了に伴い、瀬戸口由美子さん(小犬丸上)の後任として、新たに三毛門恵理子さん(小犬丸下)が任命されましたのでお知らせします。任期は、平成30年10月9日から平成34年(2022年)9月30日までとなります。

なお、退任された瀬戸口さんは、平成17年から約13年間の長きに亘り、教育委員会委員としてご尽力いただきました。大変ありがとうございました。



▲新たに任命された三毛門恵理子さん

吉富キッズクラブ「農業体験」を実施しました!

9月23日(日)に、吉富キッズクラブ育成連絡協議会(宮房宏会長)主催による「農業体験」が実施され、小学校のキッズクラブ会員19名、青少年ボランティア3名、キッズクラブ指導者4名の計26名が参加しました。

体験では、今吉敏之さんと高原陽史さんにご協力いただき、刈り取った稲の掛け干しを行いました。

参加者は元気いっぱい稲を運んだり、掛け干し体験をし、「とても疲れたけど、楽しかった。お米作りはすごく大変なんだと思った。」といった声が聞かれ、今回の体験をとおして子どもたちの農業への興味・関心を深め、「食」への大切さを考える良いきっかけ作りになりました。

ご協力いただいた皆様に、厚くお礼申し上げます。



▲吉富キッズクラブ育成連絡協議会

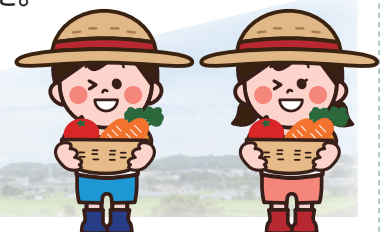

全国市町村国際文化研修所主催 平成30年度 海外研修「グローバルな視点で地域経営を学ぶ ～多様な主体を活かす～」に参加しました!

地域住民、行政、企業、NPO、学校等、多様な主体によって行われているアメリカのまちづくりの取組について学ぶとともに、アメリカにおける地域住民、行政等の役割、地域経営手法について、その動向や考え方、課題について理解を深めることを目的とした研修に参加しました。

- 研修参加者 総務課 東谷 大和(全国からの研修生17名)
- 研修日程 9月12日(水)～9月15日(土) 国内研修(滋賀県)
9月16日(日)～9月25日(火) 海外研修(アメリカ合衆国)
※海外研修の行程は次のとおりです。

月日(曜)	地名(国名)	研修内容
9月16日(日)	関西国際空港～ポートランド(アメリカ)	移動日
9月17日(月)	ポートランド(アメリカ)	① World Oregon(オリエンテーション講義) ② ポートランド市役所(行政紹介)
9月18日(火)	ポートランド(アメリカ)	③ Ziba国際戦略(経済状況) ④ Supportland (スタートアップ企業や小規模ビジネスの個性の大切さ) ⑤ オレゴン日米協会 (オレゴン州と日本の歴史・文化的つながり) ※グループワーク(ふりかえり)
9月19日(水)	ベンド(アメリカ)	⑥ ベンド市シティマネージャー(都市計画) ⑦ オレゴン州立大学 (ベンド市のホスピタリティ戦略と人口交流) ⑧ ベンド市議会(市民フリースピーチ傍聴)
9月20日(木)	ベンド(アメリカ) セーラム(アメリカ)	⑨ ベンド市観光局(自然を利用した観光戦略、観光振興) ⑩ オレゴン州庁舎・議事堂(視察)
9月21日(金)	ポートランド(アメリカ)	⑪ Prosper Portland (女性や人種の違いに配慮した雇用機会向上と社会的包摂) ⑫ ポートランド日本庭園 (公園の維持管理(資金・人材調達・施設管理等)) ⑬ ポートランド州立大学ハットフィールド大学院 (未来のリーダーに求められる知識とスキルをもった次世代の育成) ※グループワーク(ふりかえり)
9月22日(土)	ポートランド(アメリカ)	⑭ ポートランド市場(オーガニック農場と地域経済の発展) ⑮ World Oregon(ホームビジット)
9月23日(日)	ポートランド(アメリカ)	⑯ ポートランド州立大学(意見交換) ※グループワーク(ふりかえり)
9月24日(月)	ポートランド(アメリカ)	移動日 出国手続き～移動
9月25日(火)	関西国際空港着	入国手続き後、解散

「研修を振り返って」

今回の研修を通じ、アメリカオレゴン州(ポートランド・ベンド・セーラム)の自然や文化・歴史などを学ぶことができました。印象に残っていることは、行政や地域住民などの多様な主体は、特別なことをしているわけではなく、そこに住んでいる人たちが自分たちのまちを誇りに思い、その熱い思いが自然や環境に配慮されながら行動することで、それぞれの役割を果たし持続可能なまちづくりにつながっていると実感しました。それぞれの取組や考え方を直接目で見て感じられたことは、私にとってとても貴重な経験となりました。また、今回の研修で学んだことは、今後の業務に役立てていきたいと思えます。(東谷)



ベンド市のオレゴン州立大学
(ホスピタリティ戦略と人口交流)において

HAPPY BIRTHDAY



1歳のお誕生日おめでとう!



矢野 蓮翔ちゃん 男

子育て支援センター便り

「ちびっこピック」2018



10月5日(金)スポーツの秋、恒例の親子ふれあい運動会「ちびっこピック2018」が開催されました。手をつなぎ仲良く入場行進、アンパンマンのサンサン体操で準備、にんじんパクン、かけっこ・ハイハイ競走、かいじゅうのボール転がしなどゲームで心地よい汗をかき楽しい一時を過ごしました。おじいちゃん、おばあちゃんもカメラを手に観戦しました。子どもたちは、ごほうびに「くまちゃんのバケツセット」をもらい喜んでいました。

11月の活動予定

- 7日(水) リトミック
- 14日(水) 英会話ふれあい事業(英会話で遊ぼう)
- 21日(水) 絵本読み聞かせ(おはなし会)
- 28日(水) 英会話ふれあい事業(英会話で遊ぼう)
- 30日(金) クリスマス飾り製作

行事時間は、午前10時30分～11時30分です。開始時間の10分前までにお集まりください。

利用時間	毎週月～金曜日(祝日はお休みです) 午前9時～12時 午後1時～4時 子育て相談は、随時行っています。
利用対象者	0歳～小学校6年生までの児童とその保護者
利用料	無料
問合せ	子育て支援センター TEL・FAX 23-2178

地域おこし協力隊 カクテンゴウの

ジューフェンユー ジ 吉富城游記 Vol.6

※タイトルは、中国出身の郭さんにちなんで中国語にしました。“城”は「市、町」、 “游記”は「旅行記、紀行」を意味します。

町の敬老会

9月14日(金)に、75歳以上の方を対象に吉富フォーユー会館で敬老会が開催されました。式典の際に吉富小学校の2、4、6年生の代表が自分のおじいさん、おばあさんをテーマに作った作文を朗読しました。これらの作文を聞いて、子ども達のおじいさんやおばあさんに対する感謝の気持ちがとても伝わり感動しました。式典の後には、参加者みなさんで一緒にピンジャン体操をしたり、雷門喜助さんによる面白い落語・講演を聞いたりみなさんとても楽しそうでした。中国では、日本と同じく「敬老・愛老」という美德が重視されていますが、敬老の日や敬老会などの催しはありません。今回初めて敬老会に参加して、このような行事が中国にもあればいいなと感じました。また、私もいつも気にかけてくれる優し



可愛い小学生運動会

10月3日(水)に、吉富小学校大運動会が行われました。1年生から6年生までの小学生は紅・白に分かれ、たくさんの競技に取り組みました。子ども達は自分のチームが勝利できるよう、協力して一つ一つの競技を全力で頑張っていました。私は運動会の種目で、「おさるのかごや」や「KIBASEN」などのゲームのように楽しんで競う競技は中国の運動会にはないので、見ていて新鮮でおもしろかったです。「おさるのかごや」は、2人組になり、いくつかのお手玉が入ったかごを担ぎ、ゴールを目指しますが、曲が変わるといったん止まり、その場でおさるの踊りをしないとイケません。音楽にあわせて踊る姿はとてもかわいかったです。私が小学生のとき中国では、保護者が運動会に参加することができなかったため、吉富小学校の運動会に行き、たくさんの保護者の方々が来ていることに驚きました。また、親子での競争遊戯や保護者の方が子どもの応援や写真撮影などをしている姿を見て、とてもあたたかい気持ちになりました。



日々の活動は吉富町Facebook(来ちゃらん?よしとみ)でも発信中!