

広報

よしとみ

7

July 2026
No. 892

“思いやり”で守る、夏の笑顔



主な内容

2P～7P 【特集】熱中症に打ち勝つ方法!

8P～11P よしとみ70キロウォーク

知らないと危ない。知れば守れる。

特集 熱中症に打ち勝つ方法

熱中症による救急搬送者数 (吉富町での発生状況)

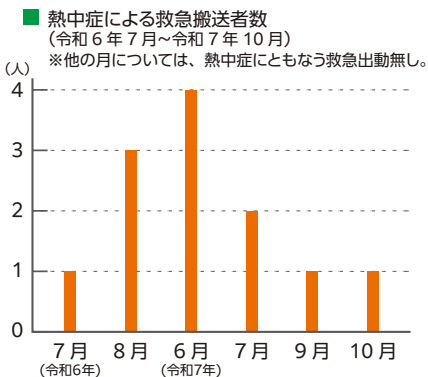

75歳以上
が多数

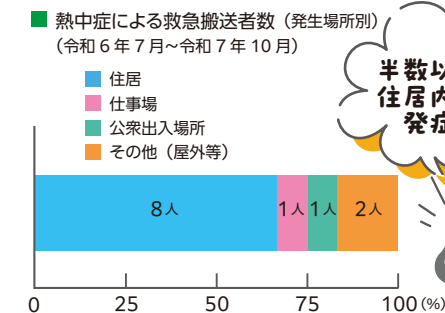
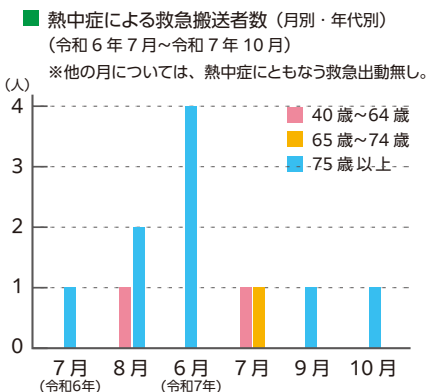

半数以上が
住居内で
発症!



近年の熱中症は、単なる「暑さ」だけが原因ではありません。

近年の特徴

地球温暖化が凄まじいスピードで進んでいる影響で、気温の上昇に加え、湿度の高い日が増え、体にかかる負担はこれまで以上に大きくなっています。

7月号では、そんな熱中症の危険を様々な視点から考察して、皆さんに「熱中症に打ち勝つ方法」をお伝えします。

また、発生場所にも変化が見られます。屋外での作業や運動中だけでなく、**自宅などの屋内で発症するケースが増えているのが特徴です。**



あなたの
すぐそばにある

危険

夏本番を迎える7月。

この時期から、熱中症による救急搬送は一気に増え始めます。

「これくらいの暑さならまだ大丈夫」「自分は熱中症になるはずがない」少しの「油断」が思わぬ事故や体調不良につながることも少なくありません。



熱中症予防指標 「暑さ指数(WBGT)」を こまめに確認!

暑さ指数はここからチェック! →



暑さ指数 (WBGT)で考慮されている要素

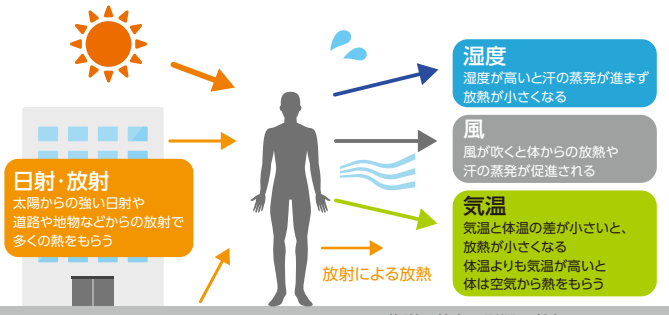

※代謝や着衣の影響は考慮していません。

気温や湿度が高い場合や、日射・放射が強い場合、風が弱い場合は、熱中症リスクが増大します。

暑さは「気温」だけでは測れません。

同じ30℃でも、湿度や日差しによって体への負担は大きく変わります。そこで目安となるのが、「暑さ指数(WBGT)」です。暑さ指数は、気温だけでなく、湿度や日射、風の影響などをもとに、熱中症の危険度を総合的に示す指標です。

昨今、気温がそれほど高くなくても、湿度の高さによって熱中症が発生するケースが増えています。「まだ大丈夫」と感じていても、暑さ指数が高ければ、体はすでに危険な状態に近づいています。

体感ではなく
“数値”で
判断!

WBGTによる温度基準域	注意すべき生活活動の目安	注意事項
危険 (31℃以上)	すべての生活活動でおこる危険性	高齢者においては安静状態でも発生する危険性が高い。外出はなるべく避け、涼しい室内に移動する。
嚴重警戒 (28~31℃※)		外出時は炎天下を避け、室内では室温の上昇に注意する。
警戒 (25~28℃※)	中等度以上の生活活動でおこる危険性	運動や激しい作業をする際は定期的に十分に休憩を取り入れる。
注意 (25℃未満)	強い生活活動でおこる危険性	一般に危険性は少ないが激しい運動や重労働時には発生する危険性がある。

※(28~31℃)及び(25~28℃)については、それぞれ28℃以上31℃未満、25℃以上28℃未満を示します。

“熱中症アラート”も暑さ指数をもとに発令!

アラートは
“休むサイン”

環境省と気象庁が発表する「熱中症警戒アラート」は、この暑さ指数をもとに発令されます。アラートが出ている日は、いつも以上に慎重な行動が重要!

暑さ指数やアラートは、“知ること”が目的ではなく、行動を変えるためのサインです。

危険はどこにある?
場所・体調・暑さ指数をチェック!

吉富町の現状

熱中症の発生状況を見てみましょう。右の図からも分かるように、令和6年は7月以降に発生件数が増え始め、特に8月がピークに。令和7年も6月からすでに複数の発生が確認されています。注目すべきはその多くが「75歳以上の高齢者」であること、そして**発生場所が住居内**であることです。皆さん、「外に出なければ大丈夫。」そう思っていないか? 実際には日常生活の中こそ熱中症の危険が潜んでいるのです。



屋外での危険

① 炎天下での作業や運動



② こどもの外遊び・部活動



③ 交差点やバス停での待ち時間

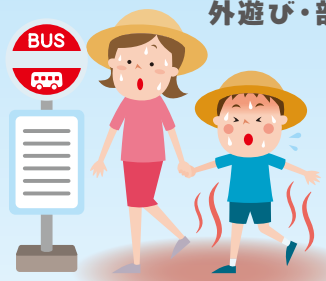

屋内での危険

① エアコンを使わない

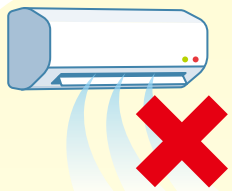

② 高齢者の一人暮らし



③ 台所で火を使っていたり、熱を発する機械類がある工場にいる時など



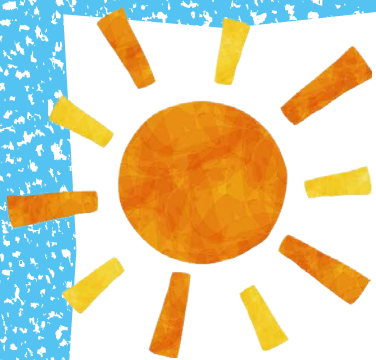

毎日の予防で 熱中症を防ごう!

熱中症予防の“六本柱”

行動の工夫

①暑い時間帯の外出を最小限に。10時～15時は特に注意! 外出は朝夕に済ませましょう。

②こまめな休憩。日陰や室内でひと休みのクセをつけましょう。

③ひとりで無理をしない。作業や運動は声をかけ合いながら行いましょう。

住まいの工夫

①エアコンの適切な使用。「もったいない」より命が大切! 適切な使用を心掛けましょう。

②カーテンやすだれの活用。日差しを遮り、室温の上昇を防ぎます。

③風通しの見直し。窓を開ける、扇風機を使用するなど空気を循環させましょう。

衣服の工夫

①通気性の良い服を着用。綿や速乾素材などで涼しい服装を心掛けましょう。

②帽子や日傘の活用。直射日光を避けるだけで体への負担が軽減されます。

③首元を冷やす。冷却タオルや保冷剤の活用も効果的です。

水分補給の工夫

①こまめな水分補給。時間を決めて飲むのもおすすめです。

②汗をかいたら塩分も補給。スポーツドリンクや経口補水液を活用しましょう。

③外出時は必ず飲み物を持参。「いつでも飲める」環境をつくりましょう。

食事の工夫

①3食しっかり食べる。体力維持が熱中症予防の基本です。

②塩分・ミネラルを意識する。味噌汁や梅干しなども有効です。

③水分の多い食材を。野菜や果物でもOK! 無理なく水分補給を心掛けましょう。

体づくりの工夫

①適度な運動。軽い運動で汗をかくて免疫アップ!

②十分な睡眠。体調管理が予防につながります。

③日頃から体調をチェック。「いつもと違う」に早く気づくことが重要です。

みんなで守る、吉富の夏

3つを紹介します。

暑さが厳しくなる夏。熱中症を防ぐためには、一人ひとりの心がけに加え、安心して過ごせる環境づくりが重要です。町では、皆さんが暑い夏を安全に過ごせるよう、さまざまな熱中症対策に取り組んでいます。

暑さをしのぎ、
気軽に休憩できる
「涼み処」の設置。

暑い日でも安全に
スポーツを楽しめる
環境づくり。

“無理をしない”
“安全に過ごす”ための
取り組み。

安心して過ごせる“涼み処”があります。

暑い日でも安全にスポーツを楽しむために。



吉富郵便局の皆さん 局長 丸田 明弘 さん



吉富町教育委員会 教務課長 石丸 順子

「遠慮せず、ちょっと涼みに来てください。」
吉富郵便局は、町内で唯一のクーリングシェルター「涼み処」。丸田局長が自ら町へ提案したといわれています。その背景には、赴任1年目の夏に熱中症気味の高齢者を介抱した経験がありました。隣のコンビニへ飲み物を買いに走ったこともあったことで、「地域の皆さんが安心して休める場所が必要だと感じました。」と振り返ります。
「郵便局に用事がなくても大丈夫。外出先の途中やバスの待ち時間など、少し暑いと感じたら気軽に立ち寄ってほしい」と話します。
「熱中症は本人の注意だけでなく、周りの声掛けや気遣いも大切です。」と語る丸田局長。誰もが気兼ねなく利用できる、温かみのある「涼み処」を目指しています。

「夏のスポーツ活動を安全に」
スポーツ活動等は、健康づくりや仲間づくりにつながる大切な活動です。しかし近年は、これまでにない猛暑日が続くことが多く、活動中の熱中症など健康被害のリスクが高まっています。
そこで町では、町体育館へのクーリングテントの設置、町武道館への遮熱カーテン・退避用エアコン整備とともに、空調設備の整った近隣の公共体育館の使用料の一部を助成する制度を開始しました。
「暑いから活動をやめる」のではなく、施設の設備や助成制度を上手に活用しながら、安全に活動できる環境を選択して、健康で充実した夏を過ごしましょう。

“涼み処”の協力施設を募集しています

暑さを避けて一時的に休める「涼み処」の追加指定にご協力いただける町内事業者様を募集しています。冷房の効いたロビーや待合スペース等、可能な範囲で開放いただける事業者様は住民課までご連絡ください。皆さまのご協力をお願いいたします。

問合せ：住民課 ☎24-1124



①代替公共体育館使用料の一部を助成します。

- 対象期間 7月1日から9月30日
- 対象施設 ・上毛町立体育館 ループアリーナ
・ダイハツ九州アリーナ・サブアリーナ
- 対象経費 アリーナ使用料（照明使用料・空調設備使用料）
- 助成金の額 ・一般利用は1/2の金額
・町スポーツ協会の登録団体は2/3の金額
・町文化協会の所属団体は2/3の金額
- 問合せ 教務課 ☎22-1944

②\武道館・体育館も対策中／

町武道館に遮熱カーテンと講師室にエアコンを設置、町体育館にクーリングテントを設置しています。



みんなの熱中症対策!

わたしの熱中症対策、教えます

元気の秘訣は
毎日の体づくり
です!



寿会グラウンドゴルフ部
代表 佐田 秀敏 さん

会員の平均年齢は80歳を超えながらも、週4日グラウンドゴルフを楽しんでいる同好会の皆さん。代表の佐田秀敏さんは、「昔と今では暑さが全然違います。最近はどうなるような暑さです。暑さ」と話し、熱中症対策の大切さを実感しています。

そんな佐田さんが大切にしているのが「体づくり」です。

「風呂上がりのスクワット100回は毎日欠かしません。グラウンドゴルフでも毎回8000歩は歩きますね!」運動後はサプリメントやプロテインを摂り、健康管理にも気を配っています。

「元気な体があつてこそ、熱中症にも負けません。これからも仲間と楽しく続けていきたいですね。目標は90歳現役グラウンドゴルファーです!」

駅前花壇の花植えや草取りを行う「よしみレディースお花づくり部」。

毎月1回、町の玄関口である駅前の美化に取り組んでいます。

「月に一度の活動が楽しみなんです。」と笑顔で話すのは部員の中山智恵さん。暑い時期は早朝の涼しい時間帯に作業し、熱中症対策にも気を配っています。

「黙々と作業するのではなく、みんなでおしゃべりしながら楽しく活動しています。」水分補給や休憩をこまめに取りながら、無理のない活動を心がけているそうです。

「きれいになった花壇を見るととてもやりがいを感じます。これからも仲間と楽しく活動をしていきたいです!」

みんなとおしゃべりしながら、楽しく活動しています



よしみレディース
お花づくり部の皆さん

無理をせず、しっかり食べて、しっかり寝ることが大事です



御山会
代表 釘崎 周二 さん

天仲寺公園の美化活動を行っている「御山会」。平成20年の発足以来、地域に親しまれる環境づくりに取り組んでいます。

「きれいになった参道を見るとうれしですね。」と話すのは、代表の釘崎周二さん。

屋外で活動を続ける中で特に大切にしているのが水分補給です。

「やっぱり一番大事なのは水分補給。夏は麦茶がおすすめですよ。」と笑顔で話します。

「睡眠をしっかり取り、ご飯もきちんと3食食べることを心がけています。おかげで今まで熱中症になつたことは一度もありません!」と、日頃の体調管理の大切さを教えてくださいました。

これ熱中症?
早めの

サインを見逃すな!

軽度

めまいや立ちくらみ、こむら返りなどがある場合は要注意! 涼しい場所へ移動し、身体を冷やして水分補給を行いましょう。



中度

吐き気やだるさ、体に力が入らない場合は危険なサイン! 無理をせず、早めに医療機関を受診しましょう。



重度

呼びかけに反応しない、意識がもうろうとしている、けいれんしている場合は重症です。ためらわず、すぐに救急車を呼びましょう。



Q & A

水分補給って大切ね!

- 1 毎日の水分補給のタイミングは? 1日約8回を目安にとりましょう。起床時、朝食時、午前10時頃、昼食時、午後3時頃、夕食時、入浴の前後、就寝時など、こまめに飲むのがおすすめです。
- 2 日中は何を飲むのがいいですか? 水や麦茶がおすすめです。アルコール飲料や清涼飲料水などはできるだけ控えましょう。運動時には塩分補給も必要になるのでスポーツドリンクもおすすめです。
- 3 経口補水液って本当に効くの? 熱中症による脱水症状の改善には効果的です。軽度の症状が見られたら積極的にとりましょう。



“目配り・気配り・心配り”が命を守ります。

京築消防本部東部分署で救急救命士として数々の熱中症患者対応に携わってこられた臺原さん。「搬送された方の多くが『少し休めば治ると思った』と話されます。」と語ります。

特に、高齢者は暑さを感じにくく、我慢してしまう傾向があります。また、こどもは地面からの照り返しを受けやすく、体温調節も未熟なため、大人が体調の変化に気づいてあげることが大切です。

「熱中症予防は自分だけの問題ではありません。周囲の高齢者やこどもたちにも目を向けてほしいですね。」

熱中症かな?と思ったら、涼しい場所へ移動し、衣服をゆるめて身体を冷やすことが重要です。水分を飲める状態であれば、こまめに補給しましょう。

また、「熱中症かどうか分からない」「少しふらついただけだから」と判断を迷うケースもありますが、それが最も危険!!「持病のある方は、熱中症をきっかけに症状が悪化することもあります。迷ったときは、ためらわず救急車を呼んでください。」

最後に、『自分は大丈夫と思わないこと。そして、周りの人も気を配ること。日頃の予防と地域での見守りが、熱中症から命を守るいとながります。』



京築消防本部東部分署
救急救命士

だいばら たかひろ
臺原 貴博 さん

熱中症かな?と思ったら～命を守る応急処置～

STEP 1 涼しい場所へ移動

- ・エアコンの効いた室内へ
- ・日陰で安静にする

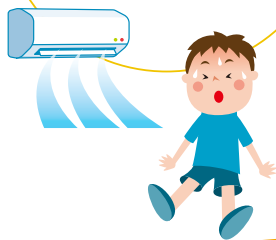

STEP 2 服をゆるめて体を冷やす

- ・首・わきの下
足の付け根
を冷やしましょう

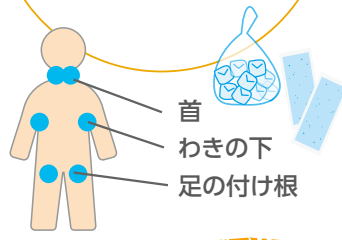

STEP 3 水分・塩分を補給

- 水、お茶、経口補水液
スポーツドリンク
- ※意識がはっきりしている場合



STEP 4 無理せず救急車を!

- ・呼びかけに反応しない
- ・水分が飲めない
- ・意識がもうろうとしている



夏を守るのは、みんなの思いやり。

近年の猛暑により、熱中症は誰にでも起こり得る身近な危険となっています。特に高齢者やこどもは注意が必要ですが、今回紹介したように、熱中症は日頃の心がけやちょっとした工夫で予防することができます。

一人でできることには限界があります。自分では「まだ大丈夫」と思っている、体調の変化に気付けないこともあります。また、周囲に迷惑をかけたくないと無理をしてしまうことも少なくありません。

だからこそ大切なのが、周りの人たちの「目配り・気配り・心配り」です。

「なんか今日は顔色がやりの?大丈夫か?」

「水分はしっかり取れちようか?」

「無理せんで少し休んだ方が良いで!」

何気ない声かけや思いやりが、熱中症を防ぎ、大切な命を守るにつながります。

吉富町は、小さいからこそ人と人との距離が近く、お互いの顔が見える町です。

暑い夏を乗り切るために必要なのは、特別なことではありません。一人ひとりが自分の体を大切にしながら、お互いを気にかけて合うことです。

この夏も、みんなで声をかけ合い、高齢者やこどもたちを地域全体で見守りながら、元気に過ごしましょう。

— 令和8年7月

熱中症予防特集 終わり—

キツかった。眠かった。それでもまた、“挑む！”



第14回 よしとみ 70kmウォーク!!

歩いて、つないだ、70kmのバトン



いけあちだんかみ
池内 忠史さん・杏花里ちゃん(昭和)

歩み続けた15年、つながる想い

今 年も全国津々浦々からウォーカーが集まり、吉富町を中心として宇佐市から行橋市まで約70kmの道のりの、歩くたびに変化する風景や、ボランティアスタッフによる思い溢れるサービスの数々に、たくさんの方の満足をいただきました。

7月号では、14回もの長きに渡り多くのウォーカーに愛していただいている「よしとみ70kmウォーク」の魅力をつつぷりとご紹介します！

町制施行70周年を迎える際に、当時の町体育協会(現在のスポーツ協会)と町体育指導員(現在のスポーツ推進委員)の皆さんの「70周年にちなんだ記念イベントをしよう！」という熱い想いにより企画されたのがよしとみ70kmウォークです。

「立ち上げた頃は本当にたいへんだったなあ」と石井厚元会長は当時を懐かしそうに振り返ります。

長距離ウォーキングの経験者もおらず、まさに手探りでのスタートでした。石井元会長と当時のスポーツ担当者であった中家立雄さんを中心に、行橋、別府100キロウォーク実行委員や豊前市のウォーキング愛好会「ぶぜん楽歩会」の皆さんから助言をいただきながら、一歩ずつ準備を進めていきました。

「とりあえず歩いてみよう！」の一言から始まった約30kmの試し歩き。コースづくりのために自転車で70kmを走り、チェックポイントを探し回るなど、多くの人の情熱と努力が積み重ねられてきました。

町政施行80周年の記念大会では、コースを10km延長した80kmウォークにも挑戦しました。「たった10km、されど10km。皆で知恵を出し合いながら準備を進めました。」と、当時の会長だった宇佐輝人さん。コースだけでなく、運営体制やスケジュールも見直しながら、大会を成功へと導きました。

ゼロから始まった大会は、多くのウォーカーやボランティアスタッフ、関係者の支えによって気付けば15年。「この大会を愛し、育ててくださった皆さまには感謝の気持ちでいっぱいです。」と涙ながらに「熱い男」川邊博正会長は語ります。

先輩方が築き上げてきた「よしとみ70kmウォーク」。その歩みには、数え切れないほどの挑戦と支えてくださった方々の情熱が詰まっています。熱い想いを受け継ぎ、これからも次の世代へバトンをつないでいきます!!



きてるひと
宇佐 輝人 前会長
(H30年度~)

いしいあつし
石井 厚 元会長
(H20年度~)

かわべひろまさ
川邊 博正 会長
(R5年度~)

吉富フォーユー会館をスタートして、全行程約70kmを制限時間内に歩くコースです。途中3つのチェックポイントを設けており、各チェックポイントとゴールまでの全4区間を歩きます。

70kmコースガイド



第2区間は築上町役場(第2チェックポイント)までの14.3kmです。豊前市では九電の煙突やヤシの木も見え、天候にもよりますが、きれいな朝焼けの風景も見られるかもしれません。また、チェックポイントでは温かいぜんざいもふるまわれます。

第1区間

第1区間は吉富町をスタートして、上毛町中津市、そして宇佐市を通過し、スタート地点だった吉富フォーユー会館(第1チェックポイント)に帰って来ます。終始夜道を歩く区間ですが、唯一県をまたぐ区間になります!

第2区間



第3区間

第3区間は豊前おこしかけ(第3チェックポイント)までの18.5kmです。行橋の道場寺から椎田勝山線に合流して吉富町に向かって折り返し、ゴールを目指します。

第4区間

最後の第4区間は、9.1kmです。ゴールまであと少しですが照り付ける太陽と蓄積した疲労に加え、国道10号線の起伏のある長い直進、吉富町入ってゴール目の歩道橋と山越えが参加者の前に立ちはだかります。



最速
ゴール

やま さき とおる
山崎 亮さん

実は前回大会も1位で、今回2連覇を達成することができました！

今年は特に蒸し暑く、体調やペースに気を配りながら歩きましたが、無事完歩することができました。ゴール後にいただいたヤクルトさんのお茶も、とてもありがたかったです。

今年は昨年より少し距離が長くなりましたが、タイムは8時間34分と、昨年より約10分縮めることができてうれしいです。来年も参加し、今年の自分を超えられるよう頑張りたいです！



GO1位
ゴール!!

みや ざき よし みつ

宮崎 義光さん(北海道札幌市)

北海道から参加した宮崎です！今回のウォーキング大会は、九州在住の方のブログで知り参加しました。九州本土での大会参加は初めてで、朝からとてもワクワクしていました。

特別な練習はしていませんが、普段から移動時はできるだけ歩き、エスカレーターではなく階段を利用するなど、日常的に歩くことを心がけていますね。

夜は蒸し暑く大変でしたが、無事に完歩できました。次回もぜひ参加したいです！

挑北
戦国からの
の



つち や とみ こ

土屋 富子さん(土屋)

町内で「とんからりん文庫」を主宰している土屋さんです！今回は暑さのために45キロくらいの地点でリタイアしてしまいました。今年はなかなか練習も十分にできませんでしたが、「スタートラインに立つこと」「無理なく楽しんで歩くこと」を目標にしているので参加できたことで満足です。70kmを歩いても足を痛めない歩き方をしているのでペースはゆっくりですが、そのおかげでいつも最後尾に随行してくれている「ぶぜん楽歩会」の皆さんとはすっかり仲良しになりました！本当にありがとうございました！

ウオーカー！
女性最高齢
(75歳)



た い なかしゅうや

田井中 柗哉さん(小犬丸下)

スタートでは先頭に立ち、気持ちだけは最後まで1番を目指して歩きました！70キロ歩くのは想像以上にきつく、人生で初めて17時間も歩き続けました。それでも、チェックポイントでの温かい応援や、とても美味しかった梅干しのおにぎり给力になり、最後まで歩き切ることができました。

結果は最下位でしたが気持ちは1位です(笑)！最後はスタッフの皆さんの明るい笑顔に迎えられ、ゴールできたことが最高の思い出になりました。吉富町のあたたかさを改めて感じる意義ある一日になりました！

来年も
がんばるぞ！



第14回
よしとみ70kmウォーク



支えるよろこび

よしみ70kmウォークは、主催である吉富町スポーツ協会役員や町スポーツ推進委員をはじめ、町内スポーツ関係者や地域の皆さまなど、約180名のボランティアスタッフの皆さんによって運営されています。町内だけでなくスタッフ同士のつながりで近隣市町の方もたくさんご協力いただいて参加者の皆さんをサポートしています。

自転車隊と救護班

自転車隊はコースを巡回し、皆さんが安全に歩けるよう誘導や見守りを行っています。長時間にわたる活動は決して楽ではありませんが、「ありがとう」「頑張ります」という声をいただくたびに、私たちも力をもらっています。皆さんと最も近い距離で関わることが、大きなやりがいです。

救護班は、体調不良やリタイアされた参加者を本部まで送り届けるほか、必要に応じて応急手当を行います。車内で交わす会話から大会への思いや感想を聞くことも多く、次回大会をより良くするための大切な力となっています！



各チェックポイント

参加者の通過確認やリタイアの受付、炊き出しの提供を行っています。長い道のりを歩いてこられた皆さんを笑顔で迎え、少しでも力になれるよう心を込めて活動しています。

皆さんと直接交流し、「ありがとう」や「おにぎり美味しいね」等の言葉をいただけることが何よりの励みです。皆さんを元気に送り出し、ゴールへとつなぐチェックポイントは、とてもやりがいのある役割です！



炊き出し隊と随行隊

炊き出し隊は、各チェックポイントやゴールで提供するおにぎりやみそ汁などを調理しています。皆さんが無事に完歩できるよう、疲れた体と心を元気づける温かい食事や冷たいフルーツを真心込めてお届けしています。夜中の調理場もスタッフの熱い思いがあふれています！

随行隊は、「ぶぜん楽歩会」の皆さんです。70kmウォークの立ち上げ当初から大会を支え続け、最後尾から参加者を見守っています。思いのこもった声かけを行いながら、一人でも多くの方がゴールできるよう寄り添い、完歩を後押ししてくださっています。



協賛 ～地域の応援が力になりました～

多くの企業・団体の皆さまにご協力いただきました！

福岡県築農協同組合
築東ふれあい市様



ミニトモト

北九州ヤクルト販売
株式会社様



ドリンク

ヤマト運輸株式会社様



ヤマト運輸

荷物預かり業務

今後も地域の皆さまと共に魅力ある大会づくりを進めてまいります！

「ふるさと納税」での参加者募集中！

12月受付開始予定



吉富町の「ふるさと納税」は、70kmウォークをはじめ魅力的な返礼品が勢ぞろい！特別なイベントに参加しながらまちの応援もできる、一石二鳥の仕組みです。家族や友人にもこの素晴らしい機会をご案内ください！

町民の皆様はふるさと納税でのお申し込みが出来ませんのでご注意ください！

町外の方へのお声がけをよろしくお願いいたします！

よしみ70km
ウォークの動画や
申し込み情報など
発信しています！



Instagram



YOUTUBE



吉富町スポーツ協会



厚生労働大臣特別表彰を受賞しました

長年にわたり民生委員・児童委員として地域を支えてこられた、出水清子さんと是本豊彦さんが、この度「厚生労働大臣特別表彰」を受賞しました。昨年11月の任期満了まで、出水さんは18年間、是本さんは15年間にわたり地域福祉の向上に尽力されました。

6月3日に花畑町長を訪問した際、出水さんは「地域の方と顔なじみになり、少しずつ信頼関係が築けていくことが何よりの喜びでした」、是本さんは「地域と関係機関をつなぐ架け橋として、一人ひとりに寄り添いながら責任を持って活動してきました」と、長年の思いを熱く語られました。

町長は「お二人の温かな支えが地域の安心につながっています。これからもお元気にご活躍いただきたいです。」と感謝と敬意を伝えました。地域を支え続けたお二人の歩みに、会場は温かな拍手に包まれました。



でみず きよこ
出水 清子さん

これもとよひこ
是本 豊彦さん

築上郡 スポーツ協会から 表彰されました

6月1日に上毛町で開催した築上郡スポーツ協会表彰で、町では体育・スポーツ普及振興に貢献された4名が表彰されました。



かわべひろまさ
川邊 博正さん

みねしんいちろう
峯 伸一郎さん

うちおりようた
内尾 亮太さん

いまづまさや
今津 雅也さん

川邊 博正 さん

築上郡スポーツ協会専門部長（軟式野球部）を、平成28年度から令和7年度の間継続して10年間務められました。

峯 伸一郎 さん

築上郡スポーツ協会専門部長（バスケットボール）を、平成27年度から令和7年度の間継続して11年間務められました。

内尾 亮太 さん 今津 雅也 さん

令和7年度スポーツフェスタふくおか「第68回福岡県民スポーツ大会秋季大会」ソフトテニス一般の部で優勝されました。

グラウンドゴルフ大会で優勝しました！



優勝 たかお けんじ
高尾 賢二さん

5月26日（火）に、天地山多目的運動広場で開催された、「京築地区老人クラブ連合会第32回グラウンドゴルフ大会」で直江地区の高尾賢二さんが見事優勝しました！大会には160名を超える方々が参加し、笑顔を絶やすことなく楽しんでプレーしました！

次は10月22日（木）に飯塚市グラウンドゴルフ場で行われる、県老連グラウンドゴルフ大会に出場します！



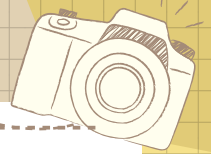

TOPICS

田辺ファーマファクトリー株式会社を訪問！ ～地域と共に未来を拓く～

田辺ファーマファクトリー様の大阪本社を訪問し、町と企業の未来に向けた連携について意見交換を行いました。

旧吉富製薬時代から84年にわたり吉富町と共に発展されてきた田辺ファーマファクトリー様。

今回の訪問は、この歴史ある信頼関係をさらに強固なものとし、「九州一小さな町」吉富町の活性化に向けた協力関係を一層深化させる大切な機会となりました。

企業版ふるさと納税をはじめ、様々な形での町政へのご理解とご協力をお願いするとともに、互いに成長し、より良いまちづくりを進めていくためのパートナーシップ強化を約束いたしました。

町民の皆様には、地域企業との良好な関係が町の未来を切り開く原動力となることをご理解いただき、引き続き応援いただけますようお願い申し上げます。

田辺ファーマファクトリー様との協働を通じて、魅力あふれる吉富町を共に創り上げてまいります。



ふるせゆうすけ
代表取締役社長 古瀬 裕介様

花畑町長

TOPICS

ギラヴァンツ北九州と吉富町は 「フレンドリータウン協定」を結んでいます！！

ギラヴァンツ北九州では、「超地域密着型クラブへの深化」を実現するため、令和5年9月にホームタウン・フレンドリータウン応援大使を創設し地域活性化につなげていく活動をしています。令和8年は昨年に引き続き、杉本光希選手が吉富町の応援大使として、吉富町の魅力発信や訪問を通じた交流活動を行っていただきます。「杉本選手！本町の応援大使と今シーズンのご活躍がんばってください！」

フレンドリータウン協定とは・・・

地域に根ざしたクラブとして、自治体とギラヴァンツ北九州が多方面にわたり連携し、スポーツの振興や地域の活性化、住民サービスの向上を図ることを目的として締結しているものです。



ギラヴァンツ北九州
ホームページ



ギラヴァンツ北九州
Instagram



杉本光希選手
Instagram

令和8年も応援大使は、 すぎもとみつき 『杉本光希選手 (GK・背番号41)』に決定！



TOPICS

吉富駅から広がる観光の輪 ～へいちくツアー初開催～

5月27日、(株)ツクローネ吉富による「へいちく日帰り鉄道ツアー」が開催されました。参加者は吉富駅を出発し、平成筑豊鉄道に揺られながら、町の特産品である祝い酒吉富を作っている林酒造の見学などを楽しみ、ゆったりとした時間を過ごしました。昼食には犀川駅すぐ横にある地どり料理で有名な「鶏福」で美味しいランチを堪能し、筑豊ならではの魅力を満喫。普段は何気なく通り過ぎてしまう地域の風景や文化に改めて触れることで、身近な地域資源の価値を再発見する機会となりました。

今後もちづくり会社との連携を深め、楽しい企画をしていきますので、ぜひ皆様のご参加をお待ちしています！



吉富ごみ減量プロジェクト 始まります!

吉富町の1人1日当たりのごみ排出量は令和8年4月末時点で約596gです。

指定ごみ袋の価格改定により、各ご家庭にはご負担をおかけすることになりますが、ごみの量を減らすことで、使用するごみ袋の枚数やサイズを見直すことができ、負担の軽減につながります。

まずは、1人1日当たり約150gの減量を目指し、現在の約596gから450gへの減量を目指してみませんか? 生ごみの水切り、紙類の分別、食べきり・使い切りなど、毎日の少しの工夫が、ごみ袋代の節約につながります。

1人1日当たりのごみ排出量の目標

現在の実績 **596g** → 目標 **450g** **約150g減量が目標**

そこで、町では3つの新たな取り組みを始めます!

その1

紙資源回収袋を配布予定!

可燃ごみの約60%は分別されていない古紙・古布です。再生可能な古紙を分別することで、可燃ごみを大きく減らすことができるため、町では紙資源回収袋を全戸配布する予定です。紙資源の分別にご協力ください。



その2

コンポスト補助金をリニューアル!

電動タイプのコンポストも対象に!

コンポストの購入補助金に電動コンポストを加えました!



補助額 最大 30,000円

補助率 1/2

予算に限りがあります。詳しくはQRコードから→



その3

水切りで生ごみダイエット!

生ごみは、燃やせるごみの約50%を占め、その70~80%は水分といわれています。水分を減らすだけで、ごみ重量をおよそ10%減らせます。



無料

役場住民課で配布予定

※1家庭1個まで!

① 三角コーナーに濡れた生ごみをしっかり押さえつける。



② 本体の切れ込み部に水切りネットを横から差し込んで、生ごみの水分を絞る。



③ 排水口に溜まった生ごみを上から押さえつける



7月1日(水)から

町指定ごみ袋の価格が変わります

令和8年春以降、原油価格の高騰やナフサ不足等の影響により、ごみ袋の原材料費が大きく上昇しており、販売業者から価格改定の申し入れが再三行われ、町では今まで価格の据え置きをお願いしてきましたが、今回はやむを得ず、原材料費上昇分の価格改定をすることといたしました。

住民の皆さまにはご負担をおかけしますが、ご理解とご協力をお願いいたします。

種類	現行小売価格(円)	改定小売価格(円)	小売価格の差(円)
可燃大 (40L・20枚)	299	384	+85
可燃小 (25L・20枚)	212	272	+60
可燃ミニ (15L・20枚)	168	212	+44
ビン大 (30L・10枚)	334	431	+97
ビン小 (15L・10枚)	171	217	+46
カン (30L・10枚)	240	303	+63
ペット (40L・20枚)	404	522	+118

※すべて税込価格です。



5月のリサイクル率は

13.8% でした!

4月の10.2%から

3.6ポイントアップ

目標 19.9% (全国平均)

未来まちづくり課 問 ☎24-1122

水の事故を防ごう！

これからのシーズン、川や海での活動は子どもだけでなく、大人にとっても楽しく、学びの多い空間ですが、様々なアクシデントも潜んでいます。水の事故から命を守るため、次のことに注意しましょう！

- ☑「立入禁止」の場所には近づかない
- ☑子どもから目を離さない
- ☑体調が悪いときは無理をしない
- ☑ライフジャケットを着用する
- ☑単独行動を避ける
- ☑携帯電話などの連絡手段を確保する



安全対策についてはコチラ「政府広報オンライン」

お悩みは司法書士相談窓口へ！

相続や贈与、不動産登記、金銭管理のことなどでお悩みはありませんか？
 気になることは司法書士がご相談に応じますので、この機会にどうぞお気軽にお申し込みください。

相続登記や成年後見などのお悩みはご相談ください！



- と き 7月21日(火) 10:00~15:00
- と ころ 役場2階 庁議室
- 相 談 料 町民は1年度に1回30分無料 (30分延長可能)
- 申込期限 7月1日(水) ~ 17日(金) 15:00まで (定員になり次第受付を終了します。)
- 今月の担当司法書士相談窓口 浅野敏之 浅野芽黄 司法書士

総務財政課 問 ☎24-4071

入札結果

- 【上下水道課】
- 令和8年度 全窒素・全リン計保守点検業務委託
 請負金額 3,058,000円
 会社名 愛知時計電機株式会社 福岡支店
 - 令和8年度 吉富クリーンセンター水質分析業務委託
 請負金額 2,200,000円
 会社名 株式会社エヌ・イーサポート 九州支社

- 【未来まちづくり課】
- 令和8年度 公用車購入事業 (Honda N-ONE e)
 請負金額 3,224,830円
 会社名 有限会社林自動車工場
 - 【教務課】
 - 令和8年度 吉富フォーユー会館 電話交換設備等更新事業
 請負金額 3,039,960円
 会社名 株式会社山田商会 中津支店

住民課 問 ☎24-1124

パスポートの手数料が変わります！

令和8年7月1日申請分から旅券発給手数料が改定されます。
 手数料改定に伴う申請件数の増加により、受取まで日数を要する場合がありますので、海外渡航を予定されている方は早めの申請をお願いします。

なお、6月30日までの申請分は、7月1日以降の受取でも改定前の手数料となります。

詳しくは福岡県ホームページをご確認ください。



●手数料

年 齢	旅券種別	改定後手数料 (R8.7.1からの申請分)
18歳以上	10年	電子申請 8,900円 窓口申請 9,300円
	5年	廃止
	残存有効期間 同一旅券	電子申請 5,400円 窓口申請 5,800円
18歳未満	5年	電子申請 4,400円 窓口申請 4,800円

「社会を明るくする運動」推進大会にお越しく下さい！

7月は「社会を明るくする運動」の強調月間です

「社会を明るくする運動」は、すべての国民が、犯罪や非行の防止と罪を犯した人たちの更生について理解を深め、それぞれの立場において力を合わせ、犯罪や非行のない明るい社会を築こうとする全国的な運動です。

豊前・築上地区では、第76回「社会を明るくする運動」推進大会を吉富町で開催いたします。多くの方々のご参加をお願いいたします。

第76回「社会を明るくする運動」推進大会

- と き 7月12日(日) 9:30 ~
- と ころ フォーユー会館大ホール
- 内 容 講演 「明るい社会は歌と笑いの中に」
 講師 行橋市延永公民館 館長 清水 唯宏 氏

7月は人権問題啓発強調月間です

～考えよう相手の気持ち 育てよう思いやりの心～

一人ひとりが人権を大切にし、互いの人権が尊重されるまちになることを目指し、各種啓発事業に取り組みます。

主な行事

●人権展

吉富町人権教育推進協議会では、人権展を開催します。

■と き 7月1日(水)～31日(金)

■と ころ フォーユー会館ホワイエ

■内 容 吉富小学校、吉富中学校の児童・生徒制作のポスター・標語

●その他の啓発活動

- ・人権問題啓発冊子の全戸配布
- ・立看板の設置 町内10カ所に設置
- ・懸垂幕の掲出 フォーユー会館

その草木、近隣の方の”悩みの種”かもしれません

空き家や空き地の草木をそのままにしておくと、害虫の発生、道路や隣地へのはみ出し、見通しの悪化などにより、近隣の方の生活環境に影響を及ぼすことがあります。

特に、草丈が50cmを超えると、蚊などの害虫が発生しやすくなり、野良猫や害獣の住処になることもあり、枝が道路や隣地へ伸びると、歩行者や車両の通行に支障を及ぼす場合があります。

空き家・空き地を所有または管理されている方は、草刈りや枝の剪定を行う等、定期的な管理をお願いします。

特に、梅雨前、夏場、秋口は草木が伸びやすい時期です。遠方にお住まいの場合や、ご自身で管理が難しい方は、以下の業者に依頼することもご検討ください。

- 1 吉富シルバー
☎090-2518-6580 (代表:恒成)
- 2 豊前・上毛シルバー人材センター
☎0979-83-0677

小さな手入れが、近隣の安心と快適な生活環境を守ることにつながります。

皆さまのご理解とご協力をお願いします。

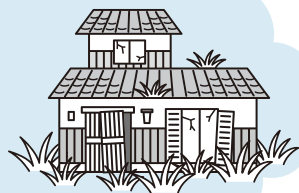

敬老祝金 振込先口座の 確認をお願いします

80歳以上の方へ敬老祝金を口座振込により給付しております。
今年度、80歳になる方には**口座確認書類**を郵送しておりますので、**7月24日(金)まで**にご返送ください。

■振込予定日 9月頃

※昨年度受給した方で、昨年度とは異なる口座へのお振込みを希望される場合は、福祉保険課窓口にてお手続きが必要です。

敬老会の出演者を募集します！

今年の敬老会を、歌で盛り上げてくれる方を、募集します！
皆様のご応募、お待ちしております。

募集方法

- 申込期限 7月17日(金)
- 申 込 先 福祉保険課の窓口、またはお電話にて。
(歌いたい曲の候補等をお伺いします。)
- 対 象 者 町内に住む75歳以上の方
- 募集人数 2～3名



65歳以上のみなさん 介護保険料の通知書を送ります

令和8年度の介護保険料のお知らせを7月下旬に送付します。詳しい計算方法などは、福岡県介護保険広域連合のホームページをご参照ください。

保険料を滞納すると、介護サービス利用時の負担割合が増える場合があります。保険料は期限内におさめましょう。

■問合せ 福岡県介護保険広域連合 ☎092-981-9071



QRコード
(介護保険広域連合の
ホームページ)

8月以降の医療機関へのかかり方

現在お持ちの資格確認書（保険証）の有効期限は、令和8年7月31日までです。

これまででは加入者のみなさまに、マイナ保険証の有無に関わらず資格確認書を送付していましたが、今年度から運用の見直しを行います。

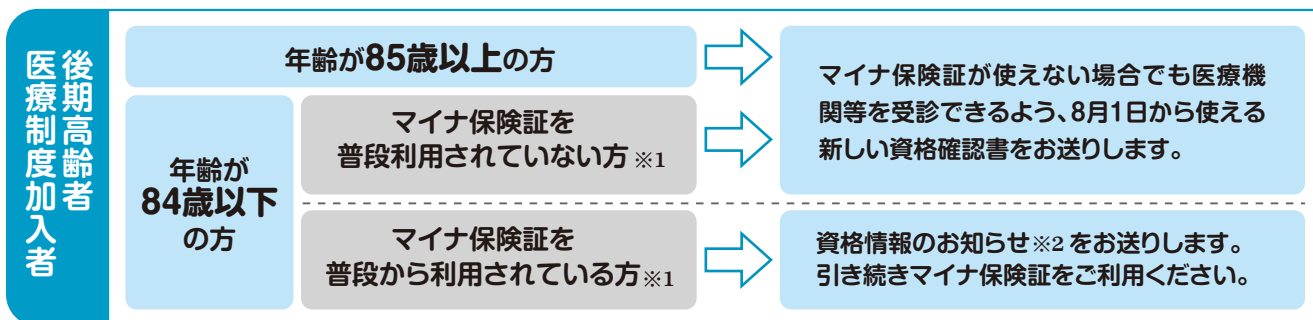

※1 マイナ保険証を普段から利用されている方は、以下の条件をともに満たす方です。

①過去1年間で6回以上マイナ保険証を利用されている方 ②概ね直近3か月以内にマイナ保険証を利用されている方

※2 ご自身の被保険者資格を簡単に把握できる、A4サイズのお知らせ

◆「限度額適用・標準負担額減額認定証」は、保険証と同様に発行されなくなり、資格確認書に限度額区分を併記する仕組みとなりました。

マイナ保険証をぜひご利用ください！

メリット

手続きなしで医療機関での窓口負担額を自己負担額まで抑えることができる

手続きなしで高額療養費の限度額を超える支払いが免除される

救急現場で、搬送中の適切な応急措置や病院の選定などに活用されるなど

国保の資格確認書等を更新します

現在お持ちの「資格確認書」・「資格情報のお知らせ」は、有効期限が令和8年7月31日までとなっています。

マイナ保険証（保険証利用登録済みのマイナンバーカード）をお持ちでない方には「資格確認書」を、お持ちの方には「資格情報のお知らせ」を、7月末までに郵送します。

■資格確認書の有効期限について

翌年7月31日（毎年更新）

■資格情報のお知らせの有効期限について

70歳未満の方 有効期限の記載はありません。また、更新も行いませんので大切に保管してください。

70歳以上の方 翌年7月31日（75歳に到達する方は誕生日の前日まで）

※毎年7月に更新した「資格情報のお知らせ」を送付します。

■国保税の滞納がある場合

特別な事情がないにもかかわらず国保税を滞納している場合、一時的に医療費を全額自己負担いただく「資格確認書等（特別療養）」を交付することがあります。

福祉保険課 問 ☎24-1123

町営住宅の入居者を募集します



詳しくはコチラ

■募集団地

●町営幸子団地 一般世帯向け 2戸

※全室リフォーム済み

所在地：大字幸子2番地1

●町営別府団地 一般世帯向け 2戸

所在地：大字別府293番地

- 申込受付期間 7月7日(火)～15日(水)
- 必要書類 福祉保険課窓口にご用意しています。
- 家賃 所定の算出方式によります。
- 入居資格

- ・同居中または同居しようとする親族がおり、現に住宅に困窮している方
- ・世帯収入が法令で定められた基準内であり、税や使用料等の滞納がないこと

■注意事項

- ・入居者の決定は書類審査及び面談により行います。
- ・小さなお子さんがいる世帯は、より入居しやすくなっています。

地域振興課 問 ☎24-1177

消費者生活教室vol.52 それ、『バイト』ではなく『犯罪』かもしれません

「高収入」「即日現金」「簡単な仕事」「ホワイト案件」そんな募集、実は犯罪かもしれません。生活のいたるところに「闇バイト」につながるきっかけは潜んでいます。一度でも関わると、脅されてやめられない、個人情報悪用される、逮捕されるなどの可能性があります。「怪しい」と思ったら、ひとりで悩まず、家族・警察へ！



詳しくはコチラ

- 【消費生活相談窓口】
- とき 毎週火曜日・金曜日（祝日を除く） 9：00～16：00
 - ところ ふるさとセンター（吉富駅改札横） ☎33-7051

あいあいセンター 問 ☎23-9900

中学生にピロリ菌検査を実施します！

ピロリ菌は、若い時期に発見し除菌することで、胃がんの予防に大きな効果があります。

町では、中学2年生を対象に、無料で検査を実施しており、毎年多くのお子さんが受けています。病気の早期発見につながるピロリ菌検査をぜひ受けましょう！

- 対象者 中学2年生（対象者には個別に通知をしています）
- 申込締切 7月8日（水）（必着）
- 検尿提出日 夏休み中の毎週金曜日
- 申込・検尿提出先 あいあいセンター

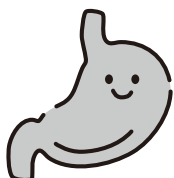

今月の健康案内

ところ：あいあいセンター

7月	内容	時間
1日(水)	特定健診・がん検診	8:30～11:50
6日(月)	こころとからだの健康相談	10:00～12:00
9日(木)	赤ちゃん広場(ベビーマッサージ) [予約制:定員10組]	10:00～11:30
10日(金)		8:30～10:20
11日(土)～12日(日)	がん検診・婦人がん検診	9:00～11:20
13日(月)	こころとからだの健康相談	10:00～12:00
14日(火)	妊産婦子育て相談	10:00～11:30
15日(水)	3歳児健診	13:10～15:00
16日(木)	赤ちゃん広場(離乳食教室)[予約制:定員5組]	10:00～11:30
17日(金)	こころのリハビリ教室「ひだまり」	10:00～11:30
22日(水)	乳児健診	13:10～15:00
23日(木)	赤ちゃん広場(おしゃべりタイム・計測)	10:00～11:30
27日(月)	こころとからだの健康相談	10:00～12:00
31日(金)	食と栄養相談	10:00～12:00

【予約制】は、各開催の1週間前までにあいあいセンターにお申込みください。

吉富小学校6年 ^{すずき}鈴木 ^{かれん}架蓮

今月の健康標語

夏休み 早寝早起き 大事だよ

生活支援員募集!

～支え合いの輪を広げませんか?～

社会福祉協議会では、住民同士の支え合い活動を進めています。その一環として、高齢者等の日常生活をサポートする「生活支援員」を募集しています。



活動は、買い物支援や見守り、話し相手、簡単な家事のお手伝いなどです。

「人の役に立ちたい」「地域活動に参加したい」そんな思いをお持ちの方は、その経験や優しさを地域福祉に活かしてみませんか。

■申込・問合せ 社会福祉協議会 ☎23-5400

金婚式のお祝い

これからも二人三脚!

結婚50周年というかけがえのない節目を迎えられるご夫婦をお祝いするため、11月に金婚式を開催いたします。

当日はご夫婦の物語や幸せな思い出を語り合いながら、皆さんでお祝いをしませんか? ささやかですが、お食事や町からの記念品もご用意しております。

5月号でもお知らせしましたが、お申込みがお済みでない方や、対象となるご夫婦をご存じの方がいらっしゃいましたら、ぜひ社会福祉協議会までお知らせください。

皆さまのご参加をお待ちしております。

(担当: 園田・下堀)

雨のち晴れ、笑顔あふれる 7月のふれあいサロン

本格的な夏の暑さを乗り切り、心も体も元気で過ごせる楽しいひとときを一緒にすごしませんか。

涼しい室内での楽しいおしゃべりや脳トレ、椅子に座ったままできる無理のない体操など、どなたでも気軽にリフレッシュできる時間をご用意しています。

日差しが強くなり、外出をためらいがちな季節ですが、涼しい室内でおしゃべりや交流を楽しみましょう。どうぞお気軽にお越しください。

■と き 7月 9日(木)・16日(木)・23日(木)
9:30~11:30

■ところ 住民福祉センターひだまり
多目的室



介護予防ポイント対象

手話を楽しく学んでみませんか?

手話は耳の聞こえない方や聞こえにくい方にとって大切なコミュニケーションのひとつです。あいさつや自己紹介など、楽しく学びながら手話に触れてみませんか?

初心者の方も、もう一度復習したい方も大歓迎です。「手話に興味がある」「少し学んでみたい」という方もぜひお気軽にご参加ください!

■と き 8月4日(火)・18日(火)・25日(火)の3日間
13:00~15:00 (12:40~受付)

■ところ 住民福祉センターひだまり

■対象者 町内にお住まいの方

■定員 20名 ※3日間参加できる方優先です

■参加費 無料

■申込・問合せ
社会福祉協議会(担当: 池内)



参加申込は二次元コードからもできます

介護予防ポイント対象

「あいあい喫茶」で 和気あいあい 参加無料

介護予防
ポイント
対象

「あいあい喫茶」は、体を動かしたり、お茶を楽しみながら、気軽に交流できる温かな場です。ぜひご参加ください。

■と き 7月 8日(水) 10:00~11:30
7月22日(水) 10:00~11:30

■ところ 住民福祉センター ひだまり 多目的室
送迎が必要な方はご相談ください

■内容 脳トレ、ゲーム、小物作り、体操など

もの忘れ相談 相談無料

~そのもの忘れ、
本当に年のせい?~

「いつも何かを探している」「同じものをいくつも買う」など少しでも気になることがあれば、お気軽にご相談ください。

■と き 随時受付

■と ころ 住民福祉センターひだまり

■予約方法 まずはお電話ください。

地域包括支援センター 問 ☎26-1192

好評につき再上映決定「父と僕の終わらない歌」

3月に上映しご好評をいただいた「父と僕の終わらない歌」を再上映します。若き日にレコードデビューを夢みたアルツハイマー型認知症の男性と、彼を支える家族の姿を描いた作品です。イギリスで1本の動画をきっかけに80歳でCDデビューを果たした実話をもとに日本で映画化されました。認知症になっても「好き」を諦めない！笑顔と希望にあふれた感動の作品となっております。見逃した方も、ご覧になった方もぜひご来場ください。

- と き 8月8日(土)
 - 1回目 10:00~11:40 (受付 9:30~)
 - 2回目 14:00~15:40 (受付13:30~)



- ところ フォーユー会館 2階視聴覚室
- 申込方法 電話またはQRコード
- 申込期限 8月5日(水)
- 定員 各42名(先着)

介護予防ポイント対象



教務課 問 ☎22-1944

お盆期間中の施設休業日

【休業日】8月13日(木)~16日(日)

※なお、17日(月)は各施設、定例の休館(場)日となります。

- フォーユー会館 (教育委員会窓口は通常どおり平日開館)
- 吉富町公民館図書室 ■吉富町体育館 ■吉富町武道館
- 吉富漁港総合グラウンド ■よしとみ皇后石研修センター ■山国川総合グラウンド

利用者みなさまには大変ご迷惑をおかけしますが、ご理解とご協力をお願いいたします。



学習シェルター 「こども学習室」開室のお知らせ

夏休み期間中に大好評の“こども学習室”を開室します。こども学習室とは、学習に集中できる場所を町内のこどもたちに提供することで、学力の定着や学習習慣の維持、そして規則正しい生活習慣を身につけることを目的としています。

- 利用できる人
 - 吉富小学校・吉富中学校に通う児童・生徒
 - 吉富町に住んでいる小中高生
- ところ フォーユー会館 2階 視聴覚室(図書室前)
- と き ●午前の部 9:00~12:00
●午後の部 13:00~16:00



詳細はコチラ

あなたの“好き”が、まちの新しい交流の場に！ 「住み開き教室」を募集します！

「住み開き」とは、自宅の一部や空き家、地区公民館などを活用し、趣味や特技を通じて人が集い交流できる場をつくる取り組みです。

- 「こんな教室を開いてみたい」
 - 「趣味を通じて地域とつながりたい」
- そんなアイデアを活かした“住み開き教室”を募集します！

募集内容

- 募集数 3教室
- 実施回数 年4回
- 開催時間 1回あたり2時間程度
- 開催月・参加費 協議のうえ決定
- 講師謝金 あり(通年教室に準拠)



詳細はコチラ



趣味や文化活動を通じて、新しい出会いやつながりを広げてみませんか？
応募方法などの詳細は、QRコードまたは町ホームページをご確認ください。

学びの原動力に!

～ 奨学金受給学生を募集します ～

奨学金は学ぶ意欲と能力のある学生が経済的な面で心配することなく、安心して学べることを目的とした制度です。

※今回の募集は10月開始分となります。



- 対象者 ●奨学金受給申請者または保護者などが本町に2年以上在住している方
- 高等学校または大学・大学院などに進学または在学する方で、学費に困窮している方

■貸付金額

学校等	月額
大学・大学院・短大・高専（4年生以上）・専修学校専門課程	60,000円
高校・高専（3年生以下）・専修学校高等課程	27,000円



詳しくはこちら! ←

■申請時に必要な書類などを事前に教育委員会に取りに来られるか、町ホームページからダウンロードしてください。

■申請期限 8月31日(月) ※申請方法など詳しくはホームページをご覧ください。

奨学金返還支援 助成金制度

6月1日(月)から、募集開始しています!ぜひご活用ください!

吉富町に住民登録があり、該当市町の事業所・事業者で就労されている方に奨学金の返還を支援する助成金(最大10万円)を交付しています。



↑詳しくはこちら!

【該当市町】吉富町・苅田町・行橋市・みやこ町・築上町・豊前市・上毛町・中津市・宇佐市・豊後高田市

吉富町民プール休場のお知らせ

吉富町民プールは、施設・設備の老朽化により今年度も休場することとなりました。小学生や一般の町民の皆様への開放は行いませんので、ご理解をよろしくお願いします。

また、小学校の水泳指導につきましては、引き続き中津市の民間業者へ委託し、天候に左右されない安全な環境のもと、インストラクターによる充実した指導を実施しています。



はたち

二十歳という大切な節目を迎える皆さんへ

令和9年「二十歳のつどい」を
右記のとおり開催します!

二十歳という人生の門出を町全体で祝福しますので、一生に一度の思い出を同級生の仲間たちとともに作り、絆を深めませんか。



※該当者には後日案内状を送付しますが、11月頃までに案内状が届かなかった場合は、お問い合わせください。

- と き 1月10日(日)
[受付] 9:00~9:30 [式典] 10:00~
- と ころ フォーユー会館 大ホール
- 対象者 平成18年4月2日から平成19年4月1日生まれで、下記のいずれかに該当する方

- ・吉富町に住民票がある方
- ・中学校を卒業した時点で吉富町に住民票があった方
- ・吉富小学校又は吉富中学校を卒業した方

香典返し寄附・一般寄附お礼

ありがとうございますございました心より感謝申し上げます

●吉富町社会福祉協議会へ

(5月31日受付分まで)

一般寄付

楠本 真樹 様 (和井田)

コカ・コーラボトラーズ ジャパン株式会社 様

香典返し寄付

小野 千代子 様 (土屋)

原 宏一 様 (鈴熊)

お悔やみ

ご冥福をお祈りします

(5月31日受付分まで)

井手上 宇ミ子 様

100歳 (鈴熊)

小野 紀三男 様

85歳 (土屋)

土屋 恒人 様

90歳 (土屋)

仲宗根 稔 様

86歳 (今吉上)

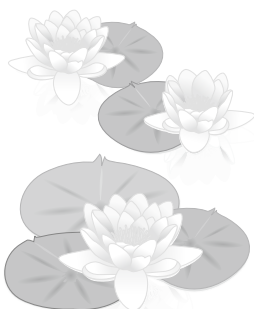

吉富文芸

短歌・俳句・川柳詠歌紹介

今月も思いあふれる素晴らしい作品の数々をお楽しみください。

短歌

吉富短歌会 令和八年 住民福祉センターひだまり

麦畑は強風になぎ倒されて前の姿の面影のなし

若松美代子

日を浴びて綺麗になりし水路にはカモの数羽の寄り来て泳ぐ

尾坐 新子

まほろばとふ古代想はず道の駅に淡竹青海苔旬を見つけれぬ

石井眞理子

走り梅雨庭の紫陽花咲き始め空を仰ぎて季節感じる

一木 月子

春は桜梅雨は紫陽花夏向日葵季節ごとの花めぐり旅

今村 澄江

全員で心合はせて交流会吟道歩む若葉萌え出づ

北崎 真紀

揚羽蝶庭のビオラの花蜜を強風にあらがひ懸命に吸ふ

城戸 幸子

ゲコゲコと蛙の合唱心地よく歩くりズムも軽やかになり

虻川内英一

ドジャースブルー選ぶ見らの多かりし葉つくりの台紙の色紙

佐田 正子

あさり貝をご近所さんに頂きぬ昔懐かし想ひ出の味

高時 敬子

風香るジャーマンアイリス咲き揃ひ鮮やかなりて春を満喫

前澤 千里

俳句

後ろ毛の撓ひて頬に梅雨さなか

梅雨晴やパステルカラーの服広げ

坐して息ととのへ泰山木の花

手土産の西瓜のどんと仏前に

鳴き声の途切れ途切れや雨蛙

奥家 康子

梅雨明や靴新調の散歩道

噴水のミストに子らの群れ踊る

猛暑ですもういいでしよと足が言う

土屋 富子

あなたの一句が広報デビュー!?

「吉富川柳」大募集!!

暮らしの中の笑いや発見を川柳で

表現してみませんか?

応募作品の中から選ばれた作品は

広報に掲載!

あなたの言葉が

町に広がります!

応募フォーム↓



鉛筆画の世界



朝日のあたる家
岸本 駒樹



白馬
山本 美枝子

「鉛筆画」を はじめてみませんか？

①地域包括支援センター

65歳以上の方を対象に、毎月2回鉛筆画教室を開催しています。ご興味のある方はお気軽にお問い合わせください。

②吉富キッズクラブ

心を込めて描いた鉛筆画をキッズフェスティバル(3月開催予定)で披露しよう!吉富キッズクラブでは鉛筆画教室の受講生を大募集中!

■対象者

吉富小学校在学中の2年生以上 [詳しくはこちら↓](#)

■申込方法、その他

QRコード又は教育委員会まで
お問い合わせください。



◎講師

岩尾 恵美 先生
二科展、日美展、創展など数多く受賞歴あり。

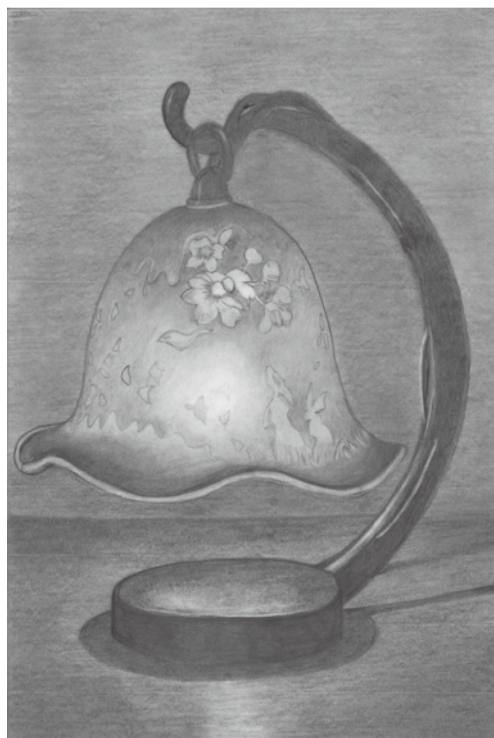

ランブ
福田 寛子

裁判所職員採用試験のお知らせ

令和8年度裁判所職員採用一般職試験(裁判所事務官、高卒者区分)

■申込受付期間 7月1日(水)10:00~7月10日(金)

■第1次試験日 9月13日(日)

■問合せ 福岡地方裁判所事務局人事課任用係

☎092-981-9642

福岡県町村会等職員採用試験のお知らせ

■と き 第1次試験 9月20日(日)

第2次試験 10月下旬~11月上旬予定

第3次試験 12月中旬予定

■と ころ 福岡県自治会館

(福岡市博多区千代4-1-27)

■受付期間 7月6日(月)~8月10日(月)

■問合せ 福岡県町村会総務課

☎092-651-1121



障害者職業訓練「知識技能習得訓練コース」の 訓練生募集について

■募集科目・定員 パソコン初級科(9名)

■訓練期間 10月1日(木)~12月25日(金)

■会 場 北九州地区職業訓練協会(北九州市八幡東区)

■対象者 ハローワークに求職申込をし、受講指示、支援指示

または受講推薦を受けた人

■費 用 無料 ※教科書代は個人負担です。

■申込み期限 8月18日(火)住所を管轄するハローワークへ提出

■選考日 9月2日(水)

■合格発表 9月18日(金)

■問合せ 福岡県障害者職業能力開発校

☎093-741-5431

リサイクル講座受講生募集!

■内 容 あっという間にできる布コースター作り♪

■と き 8月21日(金) 10:00~12:00

■と ころ 豊前市外二町清掃センター

■定 員 10名

■持参物 裁縫道具、着られなくなった洋服/ネクタイ/
カッターシャツ等の薄手の生地

■申込期限 7月31日(金)

■問合せ ☎82-2192

ひとり親サポート出張相談会開催!

福岡県ひとり親サポートセンターが、ひとり親家庭の方を対象に、就業支援や養育費相談等を行います。予約不要ですの
でお気軽にお越しください。

■と き 8月7日(金)11:00~14:00

■と ころ あいあいセンター

■問合せ ☎0948-21-0390

LINE相談窓口も開設しておりますので、

お気軽にご相談ください。



司法書士による相続・遺言相談会

相続登記や遺言書の作成はもちろん、不動産の名義変更、成年後見制度や借金問題、賃貸借トラブルなど、日常生活の法律問題について司法書士が無料で相談に応じます。

■と き 8月1日(土)10:00~16:00

■と ころ ユメニティのおがた 2階 会議室1・2・3

■定員数 24組

■予約期間 7月6日(月)~7月30日(木)16:00

■予約方法 ・WEB(下記QRコードを参照)

・電話(092-722-4131)

・FAX(092-714-4234)

■その他 ・相談料無料

・1組あたり30分(完全予約制)

■問合せ 福岡県司法書士会事務局

☎092-722-4131



夜間・休日の急患センター

豊築休日急患センター(豊築メディカルセンター内)

☎82-8820(豊前市大字八屋1776-4)

目
祝

●内科/9:00~22:00(受付21:30まで)

●小児科/9:00~22:00(受付21:30まで)

●歯科/9:00~17:30(受付17:00まで)

九州歯科大口腔外科(口腔ガン専門医)の
診療予定日は5日(日)、19日(日)

事前にお電話してから受診をお願いいたします。

新行橋病院

☎0930-24-8899(行橋市道場寺1411)

●外科系/9:00~12:00、14:00~17:00、
18:00~

救急の場合は24時間体制で診療します。

中津市立小児救急センター

☎26-0020(中津市大字下池永173)

●平日/19:00~22:00(受付21:30まで)

●土曜/12:00~22:00(受付21:30まで)

●休日(日・祝)/9:00~22:00

(受付21:30まで)

中津市民病院小児救急医療電話相談

☎22-6535

●平日/21:30~8:30

お子さんが急な病気などで心配な時はご連絡ください。

福岡県救急電話
相談・病院案内

救急車?病院?迷ったら

#7119または 092-471-0099

救急車の利用や最寄りの医療機関についてアドバイスします。

24時間

(年中無休)

図書室へ行こう！

山本司書
イチオシ！



年々暑さが厳しくなる今だからこそ、熱中症について正しく知ることが大切です。自分自身はもちろん、家族や大切な人を守るためにも、ぜひ手に取っていただきたい一冊です！

今月のおすすめ本

一般書

児童書



医者が教える熱中症対策

赤ちゃんから、高齢者、そしてペットまで、みんなを熱中症から守る真夏のバイブルです。



しばわんこのたなばたまつり 川浦 良枝

そうめんを食べる。夜空を見上げる。願い事を短冊に。

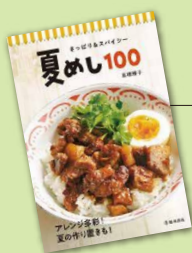

夏めし100 高橋 雅子

食欲を刺激する夏野菜・肉・魚介料理を中心に、夏だからこそおいしい100種を掲載。



セミくんいよいよこんやです 工藤 ノリコ

地中に暮らすセミくんの元に一本の電話が…。「いよいよ今夜」って一体何が起こるのかな？

新着図書のお知らせ

一般書



- 『空の家と移住』 垣谷 美雨
- 『月夜行路Returns』 秋吉 理香子
- 『猫君 りんねの輪』 島中 恵
- 『ぼけていく私』 佐藤 愛子/響子/桃子
- 『科学的に証明された本当のラジオ体操』
- 『AIで毎日が整う！暮らしの時短アイデア』 他

児童書



- 『考える力がぐんぐん育つ！なぞなぞチャレンジ』
- 『ナイチンゲールの風が吹く』 田中 ひかる
- 『わらうことばあそびごっこ』 内田麟太郎/高島純
- 『まゆとそらとぶくも』 富安陽子/降矢なな 他

こども図書ボランティア

募集中!

書架整理や返却などの作業や、図書室で展示やイベントの企画などを行うボランティアを募集しています。

対象者 吉富町の学校に通う小学5年生～中学3年生

開催期間 毎月第4土曜日(9:00～12:00まで)



「みんなのオススメ」 募集のお知らせ!

皆様のオススメ本を教えてください。
図書室カウンターにて随時募集しています。



お気軽にお声がけください。

絵本の読み聞かせ 「おはなし会」

町内在住の未就学児を対象に絵本の読み聞かせを行います。紙芝居や手遊び歌などをおりませながらの楽しい時間を親子で一緒にお過ごしください。参加費は無料です。

とき 7月15日(水)
10:30～(30分程度)

ところ 子育て支援センター

オオタニ動物病院

第62回のよしとみさんぽ。今回は、吉富町で地域の動物たちの健康を支え続けるオオタニ動物病院の大谷靖菜先生にお話を伺いました。創業から約50年、吉富町に移転して25年。親子二代にわたり、多くの飼い主と動物たちに寄り添ってきた優しさあふれる動物病院です。



上段右から 大谷 靖菜先生、勝之院長、千里さん、結来菜さん(長女)、事務の安江 百合さん
下段右から 将馬さん(長男)、美緒菜さん(二女)

—この仕事を始めたきっかけは。

義父が約50年前に開業したのが始まりです。私は福島県出身ですが、東日本大震災をきっかけに母の実家がある日田へ移り、近所の動物病院で勉強させていただきました。その後、縁があつてオオタニ動物病院で働くようになりました。まさか自分がこの病院を支える立場になるとは思っていませんでしたが、動物が本当に大好きだったので自然とこの道を歩んでいましたね。

—この仕事のやりがいって何ですか？

何より、飼い主さんから「ありがとう！」「連れてきて良かった！」と言っていただけは本当に嬉しいですね。大好きな動物たちに囲まれて仕事ができることが幸せだと感じますし、犬や猫が好きな飼い主さんの不安や心配な気持ちもよく分かります。

—仕事で心掛けていることは。

一方的に治療を進めないことです。動物の状態はもちろん、飼い主さんの生活環境や気持ちもしっかり伺いな



がら、一緒に治療方針を考えるようにしています。同じ病気でも家庭ごとに状況は違います。だからこそ、飼い主さんとしっかりと相談をし、納得しながら治療を進めていくことを大切にしています。

—今までで一番大変だったエピソードは。

大きな病気を抱えた大型犬の診察を依頼された時ですね。いくつもの病院で診察を断られていた子でした。命に関わる治療をどう進めるのか、そして飼い主さんの負担をどう考えるのか。さまざまな思いがある中で最善の選択を探すのは本当に難しかったです。命を預かる仕事だからこそ、今でも日々悩みながら向き合っています。

—これからの夢や目標はありますか。

病院の隣に、老犬や一時預かりに対応できる施設をつくることです。高齢になった犬の介護や夜鳴きに悩む飼い主さん、入院や急な事情で一時的に飼えなくなった方からの相談をたく

位置図

住所 / 大字土屋191番地1
診療時間 / 9:30~12:00、14:00~18:00
※土曜は17:30受付終了
定休日 / 日曜・木曜・祝日
※月曜・水曜の午後は、フード・物品の販売、予防薬の処方を行っています。
電話番号 / 24-1001

さん受けてきました。病気を治すだけではなく、人と動物が安心して暮らせる環境づくりも支えていきたいと思っています。義父が50年以上守ってきた病院を受け継ぎ、これからも地域に根付いた安心できる場所にしていきたいですね。

—町民の皆さんに一言お願いします。

私は外から来た人間ですが、吉富町の皆さんには本当に温かく迎えていただきました。たくさん助けてもらい支えてもらったから今の私があります。動物のことはもちろん、「ちょっと気になるな」という小さなことでも気軽に相談してもらえると病院でありたいです。動物だけでなく、人とのつながりも大切にしながら、これからも地域に寄り添っていきける存在であれたら嬉しいですね。



県内初

8月から

女性のためのプレミアムヘルスケアスタートします。

大豆イソフラボンから腸内細菌によって作られる「エクオール」をご存知でしょうか？更年期症状の改善・骨密度の低下抑止・肌の不調改善など、女性のゆらぎをサポートしてくれます。

エクオールを作る体なのか？十分な量を作れているのか？この機会に『よしとみ限定』の検査をしてみませんか？



詳しくはこちら

笑顔もさること...
元気をさすこと...

プレミアムヘルスケア助成の5ステップ

STEP 1



豊前築上医師会健康管理所に申込、
エクオール検査キット購入

STEP 2

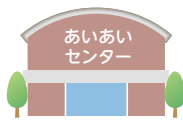

あいあいセンターにて
補助金申請 (WEB・郵送可)

STEP 3



自宅で採取 (尿検査)

STEP 4



ポストに投函

STEP 5



スマホに結果が届く

【対象者】30歳～59歳までの女性

【助成額】

4,100円の検査キット購入費用のうち
3,600円を助成 (自己負担額500円)

【助成開始】8月1日以降購入分から

ご自宅から
カンタン
郵送検査♪



＼＼ Yトピ 〰〰

Yoshitomi topics

♪新しいコーラスグループが始まります♪

歌うことが好きな方、大歓迎！

合唱経験や楽譜が読めるかどうかは問いません。
みんなで声を合わせる楽しさを感じながら、仲間
との交流も深めてみませんか？

詳しい募集内容は広報8月号でお知らせします。
どうぞお楽しみに！

みんなで
楽しく歌い
ましょう！

指導をしていただくのは、
バリトン歌手の**新見準平先生!!**
豊富な経験とユーモアたっぷりの
温かい人柄で、一緒に楽しい
時間を過ごしましょう!!



名君の遺徳を偲び墓前祭

～小笠原長次公 第三百六十一回忌墓前祭～

天仲寺の新緑が気持ちいい5月の晴れの日、吉富町歴史文化
の会(太田 栄 会長)主催の墓前祭が恭しく開催されました。

町からは、花畑町長、山本議長をはじめ、思い溢れる皆さんが
出席し、中津市からも前田副市長、林議長、大下教育長ほか、たくさん
の方々にご参列いただきました。

中津市歴史博物館の浦井研究員による長次公事蹟紹介があり、
この地域一帯を治めた名君の周りには今もなお多くの人の輪が
生まれ、両市町の絆もさらに大きく深まる一日となりました。

命をつなぐ第一歩

「助けたい」を行動に変える救命講習

医療・子育て従事者や役場職員を対象に、緊急時における初動対応や心肺蘇生法、さらには熱中症への対策など、有事の際に取るべき対応について、実技を交えさまざまなシチュエーションを想定した救命講習を実施しました。



東病院
グループホーム けやき
もも いえいじ
桃井英二さん



AED使用訓練では、救命処置の流れや対応方法について理解を深めることができました。胸骨圧迫やAEDの使い方を実践的に学び、緊急時は周囲と協力しながら迅速に行動することの大切さを改めて感じました。講習で学んだ知識や経験を生かし、実際に救命活動が必要な場面では、落ち着いて適切な対応をしていきたいと思っています。

Cover Story

じゃがいも掘ったよ!

いまよしのり

こどもの森5歳児(15名)が今吉在住の今吉敏之さんが耕作している畑で、じゃがいもを掘らせていただきました。収穫の喜びだけでなく、食べ物大切さを学び、子どもたちは「やったー!」「これ大きいよ!」「ちっちゃいのもかわいい」などとさまざまな感想を口にしながら楽しく収穫しました。じゃがいもはおやつづくりや給食に使わせていただき、掘りたての美味しさを堪能しました。

今吉さん本当にありがとうございました!



からだは食べたものでつくれる

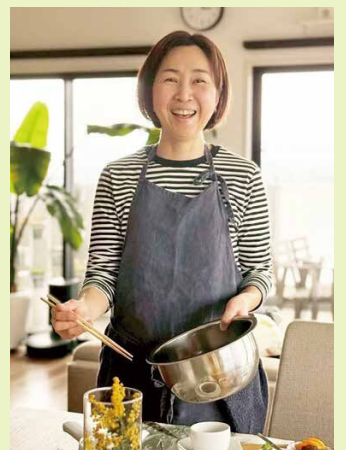

こどもの森で家庭教育学級を開催しました。中津北高校の隣で「312kobeya」を経営している長倉恵さんを講師にお迎えし、「おいしいねが育てるもの」と題してお話をいただきました。

みそ汁の素晴らしさ、添加物で気を付けることなど、食卓は安心を育てる大切な場所であることの重要性を考えさせられました。保護者の皆さんの大ききうなずく笑顔が印象的でした!

ながくら めぐみ
長倉 恵さん

子育てに優しいまちづくりを進めています



えがおのひだまり食堂へ!

ぜひ来てね!

今月も温かくておいしいごはんを準備しているので、ぜひ食べにきてね!
みんなで楽しい時間を過ごしましょう♪

7月25日(土)
11:30~13:30
ご予約は
7月21日(火)まで!

- と ころ 住民福祉センターひだまり
- 対 象 者 町内の小・中学生とおうちの方(先着50名)
※こどもだけの利用も可能です。
- 料 金 小学生以下 100円
中学生 200円
大人 300円
※ボランティアの小・中学生は無料です。
- 予約・問合せ 社会福祉協議会 ☎23-5400
LINEからの予約も可能です。

たくさんのあたたかいご寄附をいただき
ありがとうございます!

- 野菜(株)ハイダイ工業様
- とうもろこし(美容室ウイング様)

その他にも貴重なご寄附を
いただいております

ひだまり食堂
Instagram



こども
まんなか

夏休み
特別企画!

学習サポート!!

もうすぐ待ちに待った夏休み♪
ひだまり食堂では、今年も小学生を対象に夏休みの宿題や自主学習をお手伝いする学習サポートを行います!勉強の後はおいしいごはんが待ってるよ😊
みんなで楽しく学びましょう🌟

とき 7月25日(土)、8月22日(土)
10:30~

ところ 住民福祉センターひだまり 2階和室

持ってくるもの

- 筆記用具
- 夏休みの宿題
- など

豊前ロータリークラブ様より
表彰いただきました

「こどもたちの笑顔のために」との思いから始まった“ひだまり食堂”の活動が評価され、豊前ロータリークラブ様より表彰をいただきました!
今後も地域の皆様との協力を大切にし、より良い居場所づくりを目指してまいります!😊

「子育て支援センター」に遊びに来ませんか

子育て支援センターは、子育て中のみなさんを応援させていただく施設です。

専門の講師をお招きしての「リトミック」「絵本読み聞かせ」「英語であそぼう」や季節感のある様々なイベントを開催しています。

7月7日(火)からプール遊びが始まるよ!!



イベントのお知らせ

開催日: **7月29日(水)**

「夏まつり」が開催されます。
縁日での「かき氷」や「くじ引き」などなど、
楽しい企画を準備してお待ちしています!

要予約

【予約期限】

7月22日(水)

※子育て支援センター
もしくはLINEにて

LINE使える!



7月活動予定 活動時間は10:30からです。開始時間の10分前までにお集りください。

1日(水)	リトミック
7日(火)	水遊び・プール開き 以降は、毎週火・木曜日実施します。
8日(水)	英語であそぼう
15日(水)	絵本読み聞かせ会
22日(水)	英語であそぼう
29日(水)	夏まつり(要予約)

■開館日 毎週月曜日～金曜日(祝日は休館)

■利用時間 9:00～12:00
／13:00～16:00

■利用対象者 吉富町に住所のある方で、
0歳～小学校6年生までの
児童とその保護者

■利用料 無料

■問合せ ☎23-2178



お外あそび&野菜の収穫

5月29日 開催



たくさん野菜収穫できました~!!



最後にみんなでパシャリ!

お誕生おめでとう

吉富町に生まれてきてくれてありがとう!(5月31日受付分まで)

池之上
裕人さん・優維さん
幸音ちゃん(土屋)

浦濱 蓮さん
空木ちゃん
(別府)

大堀
恭靖さん・希さん
絃ちゃん(和井田)

杉本
幸大さん・咲姫さん
結雅ちゃん(高浜)

高橋
優友さん・地尋さん
怜遠ちゃん(鈴熊)

人の動き [令和8年5月末現在]

●町の人口 …… 6,501人 前月比(+0)

●男性 …… 3,125人 前月比(-3)

●世帯数 …… 3,116世帯 前月比(+4)

●女性 …… 3,376人 前月比(+3)

吉富町
YOSHITOMI
TOWN



九州で一番ちいさな町

あんたしっちゃん?

吉富ちょう「吉富まち」
じゃなくて

赤ちゃん広場で楽しいひとときを

赤ちゃん広場は1歳未満の親子の広場です。育児に関する情報交換や交流の場として楽しいひと時を過ごしています。どなたでもお気軽にご参加ください。

ママ友たくさん
できるかも!

とき	内容	予約
7月 9日(木)	ベビーマッサージ	お問合せください
7月16日(木)	離乳食教室	9日(木)までに予約してください
7月23日(木)	おしゃべりタイム・計測	不要



■対象者 乳児と保護者 ■ところ あいあいセンター
■とき 10:00~11:30 ■問合せ ☎23-9900

5月7日 ベビーマッサージ



5月14日 離乳食教室

お家でも
作るね♪



5月21日 手作りおもちゃ製作

ママ達真剣!!



こぞだて相談室

Q. 「あせも」の予防のポイントを教えてください。

A. あせもは赤ちゃんの起こりやすい皮膚トラブルのひとつです。首・脇など、汗が多いところが赤くただれたり、かゆくなることもあります。

あせもの予防には、赤ちゃんのお肌を健やかに保つことが大切です。汗をかいたらシャワーをする、濡れたタオルやガーゼで汗をやさしくふき取るなどお肌の清潔を保つようにしましょう。また、お肌のうるおいを保つために、沐浴やお風呂のあと保湿剤を塗ることもおすすめします。

HAPPY BIRTHDAY 1歳のお誕生日おめでとう!



田川 来翔ちゃん

お誕生日おめでとう♡
たくさん食べて元気に大きくなってね!



若山 暖ちゃん

若山 惺ちゃん

一歳の誕生日おめでとう♡
これからも元気に大きくなってね!



西畑 蒼ちゃん

元気いっぱい
すくすく大きくなーれ!!



こどもモノ バトンリレー

REUSE RECYCLE

サイズアウトしたこども服、遊ばなくなったおもちゃ、本棚に眠っている絵本はありませんか。まだまだ使えるこども用品をお預かりし、次のこどもたちへ大切にバトンをつないでいきます。温かいご協力をお待ちしています！



詳しくはこちら

少しくらいの汚れや傷みはOKです。
たくさんの”こどもモノ”お待ちしております！

募集
期間

7.1 [WED] ~

募集
場所

子育て健康課、子育て支援センター
あいあいセンター、
町内保育所・園

募集
品

- こども服
(~130センチまで。肌着不可)
- 町内保育所・園の制服等
- おもちゃ (ぬいぐるみ不可)
- 絵本 など

こども達に笑顔の
バトンをつないで
欲しいです！

